

広報おんが

ONGA

2017
8.10
No. 1136

こんにちは！
広報おんがです



p2

職場体験学習

中学生記者の挑戦

p4

遠賀の夏は、楽しいこといっぱい
第33回遠賀町夏まつり

p5

年に一度の健康チェック
住民健診(集団検診)を受診してください

企画会議



広報担当者から広報紙の役割や、広報紙の作成方法などについて説明を受けた後、すぐに企画会議。今回は町立図書館で職場体験をしている同級生と、おんがめしのレシピ作成現場取材することに。

取材対象者へ何を聞かかなど綿密な打ち合わせを行いました。

体職 験場

SHOKUBA-TAIKEN

7月5日～6日、遠賀町役場の職場体験学習のために、遠賀中学校の2年生がやってきました。今回、体験するのは、井寺智咲さん、城戸田楓さん、田代倫子さんの3人。5日は広報担当の仕事体験。3人は中学生記者になり、インタビュアー、カメラマン、ライターに分かれ、3人で知恵を絞りながら広報紙作成に関わりました。これはその汗と涙(?)の記録です。

図書館メンバーも頑張っていました



図書館で職場体験中学生に 突撃インタビュー



様子を見に来ていた遠賀中学校の先生はなんと広報担当の恩師でした!ビックリ!

おでかけぐっぴい アポなし取材



中央公民館で実施していた子育てひろば「おでかけぐっぴい」へ。かわいい子どもたちをとにかく撮る練習をしました。突然の撮影のお願いに、快くご了承いただいた皆さん、ありがとうございました。



子どもたちのかわいいSHOT!



インタビューは取材の基本!



おいしそうに撮れてる



おながめしレシピ 作成現場に潜入



広報おながや遠賀町公式ホームページの「おながめし」のコーナーに掲載するレシピの作成現場(遠賀町中央公民館)に潜入しました。おながめし担当の保健師へのインタビュー、ホームページにアップする料理の写真撮影など、3人で力を合わせ取材に取り組みました。

取材後は、遠賀町食生活改善推進会の皆さんが作った料理の試食もしました。とてもおいしかったです。

取材メモから 記事を作成



取材から戻ったら早速記事づくり。今回は短時間の体験だったため、ここまでの作業となりましたが、何とか完成させることができました。



建設的な意見がたくさん出ます
もっと時間が欲しい...

初めはどんなことをするのか楽しみだったけど、いざインタビューをしてみると、とても難しいということがわかりました。インタビュー、カメラマン、ライターを一人するのは大変だと思いました。今回学んだことをいかして、これからも頑張りたいです。

(田代)

広報紙づくりは、3人で分担しても手に負えないくらい大変でした。ライターは取材では聞き逃しが許されず、難しい役割でした。今回、役場で職場体験をしてみて、役場の人たちは、町民を大切に思い責任感を持って仕事をしていると強く感じました。

(城戸田)

カメラマンをやってみると、撮る角度を考えたり、上手に撮影できているか心配で、難しかったです。3人で協力して1つの記事を作り上げるのは大変だったけど、無事にできて良かったです。図書館の取材では、みんなが遠賀町の一員になりきっていて、これからの未来が楽しみになりました。

(井寺)

中学生

編集後記

取材を終えて:



遠賀の夏は、
楽しいこといっぱい♡

第33回

夏まつり 遠賀町

●問い合わせ 産業振興係(駅前サービスセンター)

8/26(土) 午後5時30分
～8時40分

遠賀総合運動公園グラウンド

※打ち上げ花火は午後8時ごろを予定しています。
※荒天の場合は8/27(日)に順延します。

千人踊り

アトラクション

フシ太鼓

打ち上げ花火
3,000発

例年、会場周辺は
徒歩や公共の交通機関で
お越しください。



◆ご来場の皆さんへお願い

- ▷会場周辺は大変混雑が予想されますので、出来るだけ乗り合いで来場するか、公共の交通機関をご利用ください。(JR遠賀川駅から会場まで徒歩約10分です。)
- ▷会場周辺の有料駐車場はJR遠賀川駅前の1カ所のみです。周辺の店舗駐車場への駐車や路上駐車をご遠慮ください。
- ▷会場の車両入口は、会場の遠賀川堤防側からの2カ所です。満車となり次第、車両入口を封鎖しますので、警備員の指示に従ってください。
- ▷当日は、役場の駐車場を開放します。会場まで徒歩約15分ですが、車両の出入りに時間がかかりません。
- ▷花火の打ち上げ場所周辺に、立入禁止区域を示す進入禁止テープやフェンスを張ります。大変危険ですので、絶対にテープやフェンスの内側に入らないでください。
- ▷8月26日(土)、27日(日)は遠賀総合運動公園各施設の通常利用はできません。

◆会場周辺の交通規制にご協力ください

- ▷安全確保のため、当日午後4時30分から9時まで、新木守大橋交差点からJR遠賀川駅南口までの道路を、歩行者・車両ともに通行止めとします。あわせてJR遠賀川駅から南側へ渡る自由通路も封鎖します。
- ▷駅南有料駐車場と駅南第2駐車場は8月25日(金)の午後5時から夏まつり当日の午後9時まで封鎖します。

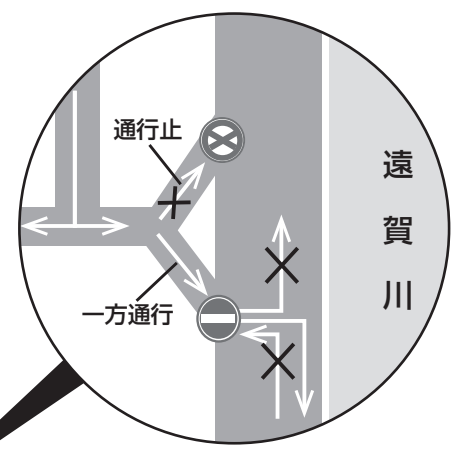
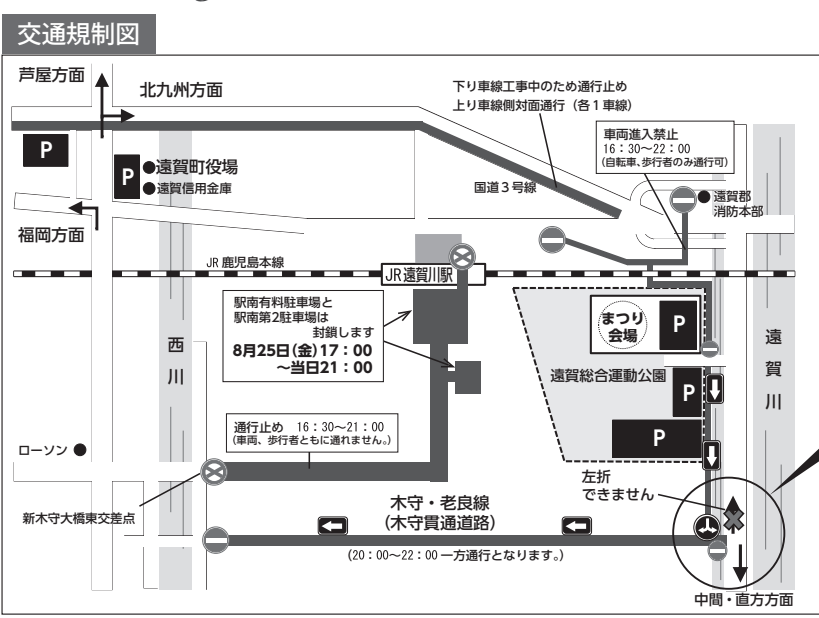

※順延・中止、その他
詳しい情報はこちら

年に1度の健康チェック

住民健診(集団健診)を受診してください。

下記の日程で住民健診を行います。5月～7月の健診を受診していない人も受けられます。予約が済んでいない人や日程変更を希望する人はご連絡ください。

●申し込み・問い合わせ 健康対策係



1 健康診査・がん検診(集団) 〔健診内容〕 特定健診、後期高齢者健診、生保健診、若人健診、心電図検査、眼底検査、胸部レントゲン検査、胃がん検診、大腸がん検診、前立腺がん検診

| 日程表 [受付]午前8時30分～11時 | | | | | |
|---------------------|--------|------|-----------|------------|------------|
| とき | ところ | 対象地区 | とき | ところ | 対象地区 |
| 9月5日(火) | 木守公民館 | 木守 | 9月20日(水) | 緑ヶ丘公民館 | 緑ヶ丘 |
| 9月7日(木) | 虫生津公民館 | 虫生津 | 9月21日(木) | 芙蓉公民館 | 芙蓉 |
| 9月11日(月) | 老良公民館 | 老良 | 9月26日(火) | 上別府公民館 | 上別府・若葉台 |
| 9月13日(水) | 浅木公民館 | 浅木 | 10月1日(日) | ふれあいの里センター | 全地区対象・託児あり |
| 9月15日(金) | 東和苑公民館 | 東和苑 | 10月21日(土) | 遠賀町中央公民館 | 全地区対象・託児あり |

2 対象者・内容・費用(自己負担金)

〔健康診査〕

| 項目 | 対象 | 内容 | 自己負担金 |
|---------|----------------------------------|---|-------|
| 特定健診 | ・40歳以上で遠賀町国民健康保険に加入している人 | <ul style="list-style-type: none"> ・身体測定 ・尿検査 ・血圧測定 ・血液検査(血糖値、脂質、腎機能など) ・診察 ・問診 | 500円 |
| 後期高齢者健診 | ・65歳から74歳までの人で、後期高齢者医療制度に加入している人 | | |
| 生保健診 | ・75歳以上の人 | | |
| 若人健診 | ・40歳以上の生活保護受給者 | | |
| | ・19歳から39歳までの人 | | |

〔各種検診〕

| 項目 | 対象 | 内容 | 自己負担金 |
|---------|----------|---|---------|
| 心電図検査 | 40歳以上の人 | ・心臓の筋肉の異常や不整脈、心肥大など心臓の働きを調べます。 | 各1,000円 |
| 眼底検査 | | ・目の奥の写真を撮り、動脈硬化など血管の異常がないか調べます。 | |
| 肺がん検診 | | ・胸部のレントゲン撮影をします。 | 300円 |
| 胃がん検診 | | ・バリウムを飲み、胃のレントゲン撮影をします。 | 各500円 |
| 大腸がん検診 | | ・便に血液が混じっていないか調べます。事前に検査容器を配布し、検診日に回収します。 | |
| 前立腺がん検診 | 50歳以上の男性 | ・採血による検査をします。 | |

「大きな夢を描いて」母校の後輩たちにエール

7月3日 スクール☆ギラヴァンツ事業(浅木小学校)



ミニゲームでは、みんなで弓崎選手に全力でぶつかっていきました

サッカーJ3のギラヴァンツ北九州の選手が学校を訪問するスクール☆ギラヴァンツ事業。今年、遠賀町木守出身の弓崎恭平選手が、母校である浅木小学校を訪問しました。

プロサッカー選手の先輩の登場に、児童は大興奮。体育館は熱気に包まれました。弓崎選手は、児童と一緒にミニゲームなどを行い、最後に夢について、児童に語りかけました。Jリーガーになりたいという大目標に向かっていくために、たくさんの



母校の後輩たちに、夢を持ち努力することの大切さを伝えた弓崎選手

小目標を設定したという弓崎選手は「例えばリフティング。小学校1年生で100回、2年生で200回と毎年100回ずつ限界を超えていくようにし、6年生では1,000回続けてできるようにしていました。皆さんも大きな夢を描き、小さな目標を意識して、日々の生活の中で少しずつ前進していった欲しい」と語り、説得力ある夢を叶えた先輩の話に、児童たちは真剣に聞き入っていました。

人と人とのつながりを創る

6月13日 真の里 御えんがわの会



みんなでブローチづくりに挑戦

鬼津区にある「真の里」で、遠賀町がんばる地域まちづくり事業を活用した「居場所づくり」のイベントが行われました。参加者は地元の食材を使った昼食を食べたり、ブローチづくりをしたりと、楽しいひとときを過ごしていました。ここでは、毎週火・木曜日に地元の方が集まり、居場所づくりの活動をしています。住み慣れた地域で、いきいきと暮らすしていくためには「人と人とのつながり」を創ることが大切です。

熊本地震復興支援のために

6月19日 遠賀高校生徒会 熊本地震災害復興支援募金



原田町長(左)に募金を手渡す大崎さん(中)と齊藤さん(右)

県立遠賀高校生徒会では、昨年の文化祭からPTA・同窓会の協力を得て、熊本地震復興支援のための募金活動(募金箱の設置)を実施してきました。この日、役場町長室を訪れた同生徒会長の大崎美鈴さんと役員の方の齊藤三咲さんは「被災地の援助・復興のお役に立ててください」と、日本赤十字社遠賀町分区分長でもある原田町長に募金を手渡しました。遠賀高校の皆さんの温かい思いやりが、被災者の皆さんに届けられます。

いらっしやいませ！移動販売に遠賀高校生登場

7月12日 買い物困難者対策移動販売



元気に販売していたグリーンサイエンス科2年生の皆さん

遠賀町では、高齢化により買い物の行動範囲が狭くなった人や、商店の少なくなっている地域のため、買い物困難者対策事業として、グリーンコープ生協ふくおかに委託し移動販売を行っています。この日は、駅前サービスセンター駐車場で、県立遠賀高校グリーンサイエンス科の生徒も並んで出店。商品は、授業の一環で栽培しているもので、朝採れたばかりのブルーベリーや、ピーマン、トマトなどの新鮮な野菜、いつも大人



高校生自ら商品をPRしていました。

気の青米パンなど。

同校の中島康博農場長は「商品は、すべてグリーンサイエンス科の生徒たちが関わったものです。対面で販売することで、お客さまから直接意見を聞くことができ、達成感を感じる良い機会となりました。今後もっと外に出ていき、今の遠賀高校、生徒たちの良さを、地域住民の皆さんに知ってもらいたいです」と語ってくれました。

町のボート事業に貢献

7月15日 故 岩熊正春さん 表彰状贈呈



原田町長(左)から表彰状を受け取る、奥様の辰子さん(右)

長年にわたり町のボート事業に貢献された故 岩熊正春さん(東和苑)に全国ボート場所在市町村協議会創立30周年記念表彰状が贈呈されました。これは長年、町ボート協会会長を務め、ボート事業の普及と町のイベント「おんがレガッタ」の立ち上げにご尽力いただき、ボート事業の発展に大きく貢献されたことが評価されたものです。長い間、本当にありがとうございました。

家族から心温まるメッセージ

7月9日～15日 第2回通学合宿



家族からの心温まる手紙に子どもたちも笑顔

通学合宿とは町内の小学4～6年生が、日曜日から土曜日までの一週間、集団生活をしながら学校へ通う生活体験学習です。合宿中の水曜日には「家族への手紙」を書きます。通学合宿での苦労や成長できたこと、家族へのメッセージなどを皆はがきいっぱい書いていました。そして、金曜日は今度は「家族からの手紙」が届きます。うれしそうに読んだり、友だちと見せ合ったりしていました。一週間よくがんばったね。

くらしの情報

- 遠賀町役場
☎ 093 (293) 1234
FAX 093 (293) 0806
- 駅前サービスセンター
☎ 093 (293) 8233
FAX 093 (293) 8234
- 遠賀町中央公民館
☎ 093 (293) 1355
FAX 093 (293) 5533
- 遠賀コミュニティーセンター
☎ 093 (293) 6525
FAX 093 (293) 7057
- 遠賀体育センター
☎ 093 (293) 5434
- 遠賀町立図書館
☎ 093 (293) 9090
FAX 093 (293) 9091
- ふれあいの里センター
☎ 093 (293) 2030
FAX 093 (293) 8506
- 遠賀町消費生活相談窓口
☎ 093 (293) 7783
- 遠賀町起業支援施設PIPIP
☎ 093 (293) 2616



遠賀町公式
ホームページ



各種申請書
様式集

健診・子育て

すくすく(乳児)ひろば

- とき 8月22日(火)
「受付」午前9時30分～10時30分
- ところ 遠賀町中央公民館
- 対象 町内に住んでいる生後2カ月から1歳未満までの乳児とその家族
- 内容
ベビーマッサージ、身体計測、保健師・助産師による育児相談、栄養士による栄養相談
- 費用 無料
- 持ってくるもの 母子健康手帳、バスタオル
- 問い合わせ 健康対策係



ことばと心の相談

※1組30分程度です。

- とき 9月1日(金)
午前9時～正午
- ところ 遠賀町中央公民館
- 対象 町内に住んでいる1歳から就学前までの幼児とその家族
- 定員 6組(先着順)
- 内容 臨床心理士による言葉や心の発達相談
- 費用 無料
- 申し込み・問い合わせ 健康対策係

プレパパママ教室 (両親学級)

子育ての第一歩として教室に参加しませんか。

- とき 9月10日(日)
午前10時～正午
- ところ 遠賀町中央公民館

試験・募集

住民講座「病院から在宅へ」
これからの緩和ケア

- 対象 町内に住んでいる妊婦とその家族
- 内容 赤ちゃんの沐浴実習、赤ちゃんとの生活の話など
- 定員 12組(先着順)
- 費用 無料
- 持ってくるもの 母子健康手帳
- 申し込み期限 9月1日(金)
- 申し込み・問い合わせ 健康対策係

- とき 9月2日(土)
午後1時30分～午後4時
- ところ 水巻町中央公民館
- 内容 (水巻町頃末北)
基調講演、パネルディスカッション
- 講師 下稲葉康之氏
(社会医療法人栄光会理事長)

遠賀川保育園保育士募集

臨時職員(保育士資格を有する人)を募集しています。

- 日給 6800円
- 給 6800円
- 園の規定により通勤手当・社会保険・雇用保険・期末勤勉手当があります。
- その他 休暇および勤務形態は相談に応じます。
- 問い合わせ
社会福祉法人遠賀会遠賀川保育園(担当 矢野)

- 定員 300人(先着順)
- 費用 無料
- 申込方法 電話またはFAXでお申し込みください。
- 申し込み期限 8月22日(火)
- 申し込み・問い合わせ 遠賀中間医師会在宅総合支援センター



旧3号線沿い茅原信号すぐ側

家を売る 大切な財産を安心して売却したい、土地を売る 信頼できる業者にまかせたい、

そんな思いにお答えします！吉田住建なら売却まで一括でサポート！
「室内外の片付け・処分」、相続した家の「遺品整理」、古家の「解体」など

吉田住建は地元岡垣にて開業40年、地域に根ざした豊富な経験と情報力で「不動産の無料査定」、「不動産なんでも無料相談」を行っています。スタッフ全員が宅地建物取引士の資格を持った、安心の地元の不動産業者です。どうぞお気軽にご相談ください(*^^*)

吉田住建 ☎283-2042 岡垣町海老津駅前12-8 『http://yoshida-jyuuken.com』

※有料広告の内容は、直接広告主にお問い合わせください。

小さな掛け金で確かな安心 交通共済に加入しませんか

新規に加入を希望する人は、広報おんが8月10日号に折り込みの申込書に記入し、隣組長や区長、または役場まちづくり課へご提出ください。昨年加入していた人には、隣組長を通じて更新のお知らせを行っています。

- 対象 10月1日現在、町内に在住・在勤の人
- 掛金 1口500円(一人最高2口まで加入できます。)
※出資金100円は町が補助しますので、必要ありません。
- 共済金の受取額 国内で交通事故にあい、7日以上入院や通院がある人が対象になります。

| 一口の共済金 | | | | | |
|--------|--------|-----------|----|---------|-----------|
| 等級 | 治療期間など | 共済金 | 等級 | 治療期間など | 共済金 |
| 1 | 死亡 | 120万円 | 4 | 90～179日 | 3～11万円 |
| 2 | 重度障害 | 110～120万円 | 5 | 30～89日 | 2.3～5万円 |
| 3 | 180日以上 | 3.8～20万円 | 6 | 7～29日 | 1.7～2.5万円 |

- 対象となる交通事故 国内の一般の道路などで、加入者が走行中の交通乗用具で、死亡または負傷した場合が対象です。
- 加入期間 10月1日～平成30年9月30日(1年間)
- 申込期限 8月31日(木)
- 問い合わせ 協働推進係



成人講座「表千家茶道入門」 抹茶で癒やしの午後

抹茶やお菓子のいただき方で困ったことはありませんか。茶道を通じて美しい作法を学びながら、癒やしのひとときを過ごしましょう。初心者向けの教室です。



- とき 9月8日(金)～平成30年1月26日(金)の第2・4金曜日(全10回) 午後1時30分～3時30分
- ところ 遠賀町中央公民館茶室
- 対象 町内に在住・在勤の人
- 定員 10人
- ※申込者多数の場合は抽選します。
- 費用
- ▽受講料 1000円(全日程含む)
- ▽材料費 500円/回
- 持ってくるもの 白い靴下
- 申込期限 8月24日(木)
- 申し込み・問い合わせ 遠賀町中央公民館

介護職員初任者研修

介護業務に従事しようとする人および従事している人を対象に介護職員の初任者向け研修を開催します。



- とき 9月19日(火)～12月21日(木) 午前10時～午後5時
- ところ 岡垣町中央公民館 (遠賀郡岡垣町吉木西)
- ※一部の日程は、宗像ユリックス(宗像市久原)、岡垣町役場情報プラザ人の駅(岡垣町海老津駅前)で実施します。
- 定員 3人(先着順)
- 費用 2万円
- ※交通費・昼食費など個人に係る費用は受講者負担です。
- ※一度徴収した受講料は返金しません。
- 申込方法 遠賀町役場福祉課で配布する受講申込書を提出してください。
- 申込期限 8月30日(水)
- 申し込み・問い合わせ 高齢者支援係

遠賀郡消防職員採用試験

- 募集職種・人数 消防士 2人程度
- とき 第1次試験 10月15日(日)

- ところ 遠賀郡消防本部
- 受験資格
- ▽平成5年4月2日から平成12年4月1日までに生まれ、た日本国籍を有する人で、地方公務員法第16条に該当しない人
- ▽消防士として職務遂行に必要な身体的条件を有する人
- 給料 「高校卒の場合」 16万1700円程度
- 受付期間 8月21日(月)～9月12日(火) 午前8時30分～午後5時15分
- ※土・日曜日を除きます。
- 申込書配布場所 遠賀郡消防本部、遠賀・中間地域広域行政事務組合総務課など
- ※申込書は遠賀郡消防本部のホームページからダウンロードできます。
- 申込方法 遠賀郡消防本部総務課へ提出してください。(郵送可)
- その他 詳しい内容は、採用試験案内をご覧ください。
- 申し込み・問い合わせ 遠賀郡消防本部総務課庶務係 093(293)8123



オール電化 IH+ エコキュート 始めてみませんか?

最新型 Panasonic 買い替え時期ではないですか?

商品代 **300,000円** (税別) + 工事費 **150,000円** (税別) ~ **70,000円** (税別) (※1分電圧IH+新緑) 取り替えの場合 最大+60,000円 (これ以上は頂きません!)

※温水器の場合はお問い合わせ下さい。

370,000円 (税別) ~

セットでなくてもOK 単品でも購入・買い替え可能です!

新商品出ました!! Panasonic HE-NS37HQ5 コミュニケーションリモコンセット 単品価格250,000円(税別)

30 KZ-F32AK 単品価格50,000円(税別)

ECO NAVI 搭載 フォルトレス 追い焚き

販売しすぎて、九州電力様・Panasonic様より表彰されました。

電気工事と水廻りの事なら電太郎 福岡知事登録201039号

さいごーいくよ (株)電太郎 ☎0120-315-194

【住所】遠賀町鬼津417番地 ☎093-293-5755

電太郎4つの約束
アフター抜群
工事は丁寧
商品は最新型
補償も長い

※有料広告の内容は、直接広告主にお問い合わせください。

遠賀町文化祭への出品と 出演者募集

遠賀町文化祭に展示する作品と、町民のつどいおよび芸能まつりの出演者を募集します。

と き

▽作品展示

11月3日(金・祝)～5日(日)

▽芸能まつり 11月4日(土)

▽町民のつどい 11月5日(日)

●**と ころ** 遠賀町中央公民館

●**申込方法**
遠賀町中央公民館に用意している申込用紙に必要事項を記入し、提出してください。

●**申込期限** 8月31日(木)

●**申し込み・問い合わせ**
遠賀町文化祭実行委員会

(遠賀町中央公民館内)

相談

親と子のなやみ相談窓口

子どもや若者に関する悩みや相談を受け付けます。

●**と き** 9月8日(金)～9日(土)

午前9時30分～午後4時30分

●**と ころ** なかまハーモニーホール(中間市蓮花寺)

●**相談電話番号(期間中のみ)**

☎093(246)0840

●**費用** 無料

●**その他** 面接は事前予約が

きます。

●**問い合わせ**

福岡県庁 青少年育成課

☎092(643)3388

身体障がい者補装具 申請巡回相談

身体障害者の補装具の巡回相談を行います。

●**と き** 9月19日(火)

午前10時～

「受付」午前9時30分～

※予約が20人を超えた場合は午後0時30分から午後の受付を行います。

●**と ころ** 芦屋町役場(遠賀郡芦屋町幸町)

●**内 容** 肢体不自由者の補装具費の新規支給・再支給・修理の相談や判定を行います。

●**対 象** 身体障害者手帳を持っている、補装具を使用または必要としている人

●**費用** 無料

●**持ってくるもの**
印鑑、身体障害者手帳

●**再支給の場合**
前回支給された補装具

●**修理の場合**
修理が必要な補装具

※会場には本人がお越しください。

●**申込期限** 8月28日(月)

●**その他**

▽電動車いす、座位保持装置、重度障害者用意思伝達装置

については相談のみで、判

定は行いません。

▽身体障害者手帳申請の診断書の作成や肢体不自由以外の相談や判定は行いません。

●**申し込み・問い合わせ**
障害者支援係

●**費用** 無料

●**申し込み・問い合わせ**
福岡県認知症介護相談窓口

福岡県認知症介護相談窓口

☎092(574)0190

福岡県認知症介護 相談窓口

認知症の人や介護する家族が抱える不安や悩みについて、電話や面談による相談を受け付けています。

●**と き** 毎週水曜日・土曜日

午前11時～午後4時

●**と ころ** クローバープラザ(春日市原町)

●**費用** 無料

●**申し込み・問い合わせ**
福岡県認知症介護相談窓口

福岡県認知症介護相談窓口

☎092(574)0190

イベント

平成29年度福岡県読書 推進大会 中間市大会

●**と き** 9月9日(土)

午後1時～4時

●**と ころ** なかまハーモニーホール(中間市蓮花寺)

●**内 容**

▽優良読書グループ表彰・実演

▽記念講演

・演題～Let's enjoy English～

「簡単！楽しい！！英語の
学び方」

・講師 安河内 哲也さん

●**費用** 無料

●**定 員** 300人(先着順)

●**申込方法**
申込書に記入し、中間市民図書館へ直接提出するか、FAXまたは郵送してください。

●**申し込み・問い合わせ**
中間市民図書館

中間市民図書館

〒809-0014

中間市蓮花寺3丁目1番2号

☎093(245)4664

FAX093(245)4608



お知らせアラカルト

防犯灯の球切れを 見つけたら

町内には防犯灯が約2500カ所あり、町では安全安心なまちづくりを維持するため、点検を行っています。球切れの管理には住民の皆さんの協力がかかせません。球切れなどを発見した場合は、協働推進係にご連絡ください。

●**問い合わせ** 協働推進係

求む・売家を探しています



不動産・中古住宅売買を専門としている業者です。買取も相談致します。
お気軽にお電話下さい。

不動産の **ダイヤ土地**
TEL 293-5345
遠賀町松の本 1-3-14

家事代行 アムールメイド

家事お手伝い
サービス

おそうじ代行
サービス

お子さま安心
サービス

入退院安心
サービス

〒807-0044 福岡県遠賀郡水巻町美吉野6-20

TEL 090-9793-3073

✉:amour-amour@outlook.jp

※有料広告の内容は、直接広告主にお問い合わせください。

有料広告欄

遠賀コミュニティセンターからの スポーツのすゝめ

●申し込み・問い合わせ 遠賀コミュニティセンター
☎093(293)6525
URL <http://onga-sportspark.com>

トレーニング室

暑い夏でも空調完備の施設で快適にトレーニング
できます。運動をして夏を楽しみませんか。

- とき 月～土曜日 午前9時30分～午後9時30分
日曜日・祝日 午前9時30分～午後5時
※水曜日は休館です。
- ところ 遠賀体育センター2階
- 費用 【町内者】216円 / 2時間
【町外者】432円 / 2時間
※お得な回数券は、11枚つづりで10枚分の料金です。
- 持ってくるもの ジャージなど運動のできる服装、
タオル、室内シューズ、飲み物など
※中学生以下のご利用はできません。

ZUMBA (ズンバ)

ラテン系の音楽とダンスを融合させて創作されたダン
スフィットネスエクササイズです。初心者大歓迎です。

- とき 毎週金曜日 午後7時30分～8時30分
- ところ 遠賀コミュニティセンター
- 対象 中学生以上
※保護者同伴の場合は小学生も可。
- 費用 810円/回
- 持ってくるもの タオル、飲み物など
※無料体験もできますので、興味がある人はお問い合わせ
ください。

**高濃度PCBを含む機器
が残っていませんか？**

平成28年8月1日から高濃度
PCBを使用した機器を下記期
日までに、中間貯蔵・環境安全
事業株式会社(JESCO)に処
分委託することが義務付けられ
ました。また、法改正に伴い、
届け出内容の変更、追加が行わ
れています。

所有する機器にPCBが含ま
れていることが分かった場合
は、速やかに、宗像・遠賀保健
福祉環境事務所に連絡してくだ
さい。特に昭和52年3月以前の
工場やビルは機器がないか今一
度確認をお願いします。

●処分期日

- ▽大型変圧器・コンデンサーなど
平成30年3月31日
- ▽安定器および汚染物など
平成33年3月31日

●問い合わせ 福岡県宗像・遠
賀保健福祉環境事務所
☎0940(36)6322

**「平成29年7月九州北部
豪雨」災害義援金募金箱
を設置します**

被災された皆さまが一日も早
く平穏な生活に戻れるよう、義
援金の募金箱を設置しています。
義援金は、被災地支援・復興の
ため、有効に活用します。
●募金箱設置期限 8月31日(木)

●設置場所

- 「日本赤十字社」
▽遠賀町役場玄関ロビー
- ▽駅前サービスセンター
- 「共同募金会」
▽ふれあいの里センター

●問い合わせ 福祉人権係

| 犯罪・不審者・火災・救急件数 | | | |
|----------------|----|---------------|------|
| 平成29年6月分 | | | |
| 街頭犯罪 | 3件 | 火災 | 2件 |
| (オートバイ盗) | 1件 | (郡内) | 5件 |
| (自転車盗) | 1件 | 救急出動 | 87件 |
| (万引き) | 1件 | (郡内) | 448件 |
| 不審者情報 | 0件 | 火災案内 | |
| | | ☎0180(999)998 | |

償却資産って何ですか？

償却資産という言葉をご存じ
ですか。償却資産とは、土地と
家屋以外の事業用の有形固定資
産のことで、土地・家屋と同じく
固定資産税が課税されます。

例えば、対象となる償却資産
には、飲食店の厨房設備や冷蔵庫、
賃貸アパートを所有している人
は、駐車場の舗装路面やごみ置き
場などが該当します。

償却資産を持っている人は、
毎年1月1日に所有している資
産について、資産の所在地の自
治体に申告する必要があります。
なぜなら、事業用資産を所有す
る事業者は、この資産のある自
治体から有形無形の行政サービ
スを受けているからです。償却
資産への課税は、その受益のも
とに事業活動を行っていること
に対するものです。

また、適正に申告されている
ことを確認するため、毎年調査
も行っています。調査対象となっ
た場合には、連絡しますので、
ご協力をお願いします。

●問い合わせ 課税係



消費生活相談窓口
開るいぐらしのために！
消費生活豆知識

皆さんの悩みや
疑問、気になって
いることにお答え
します。



Q インターネットで商品を買
文し、銀行でお金を振り込んだ
が、2週間経っても商品が届か
ない。注文当初はメールで連絡がと
れていたが、振り込み以降は全く
とれなくなりました。

A 詐欺が考えられます。この
ようなサイトの特徴として①価
格が極端に安い、②日本語表記が
不自然、③支払いが振り込みによ
る前払いのみ、④連絡先がメール
アドレスのみ、などがあります。
インターネット通販業者には事
業社名、住所、電話番号などの記
載義務があり、このような表記の
ないサイトの利用は十分注意し
ましょう。また代金引換払いを利
用するのもよいでしょう。

●相談・問い合わせ

遠賀町消費生活相談窓口
(駅前サービスセンター)
「午前9時～正午」
「午後1時～4時30分」
※土・日曜日、祝日を除きます。
☎093(293)7783



自治会だより 地域の絆

第5回

●問い合わせ 協働推進係

魅力あふれる遠賀町の自治会活動から、皆さんが思わず「かわいいね!」と言いたくなる素敵なニュースをお知らせします。

伝統文化の
継承を

上別府区

世帯数 297世帯
自治会加入率 84.7%
高齢化率 43.7%

上別府区では高齢化率が40%を超え、伝統文化の継承は容易ではありませんが、やり方を工夫し区民が力を合わせることで、伝統文化が守られ、絆も生まれています。



高家天満宮秋まつり御神幸

高家天満宮の秋まつりの9月24日の御神幸では、菅原道真公が腰かけて休息されたという腰掛石までの約700メートルを、みこしをかついで往復し、多くの大人・子供の行列がこれに続きます。盆踊りなどの行事も区民の協力で継続しています。福祉の面でもいろいろな事業に取り組み、健康体操では遠賀静光園との交流で多くの参加者があり、楽しいひとときを過ごしています。今後もふれあいを大切に、安全・安心の地域づくりを目指していくため、今年度の防災訓練は遠賀静光園と連携し、要支援者の避難・搬送訓練を計画しています。

地域の絆と
歴史を創る

田園北区

世帯数 437世帯
自治会加入率 81.1%
高齢化率 34.1%

田園北区は約30年前に「パスコタウン」として団地が開発されたことに由来し、他地区と比べ歴史が浅いため、子ども育成会のクリスマス会、老人クラブのグラウンドゴルフ大会、福祉ネットワークの「いきいき健康体操会」、餅つき大会などを行い、地域の絆と歴史を創ろうと取り組んでいます。



大人も子どもも協力して餅つき

青く広い空と美しい緑に囲まれた環境で、地区内を東西に貫く「田園ジョギングロード」の桜並木は、春は美しく咲き、夏は木陰をつくり優しい風を送ってくれますので、ぜひお越しください。



癒やしの空間、ジョギングロード

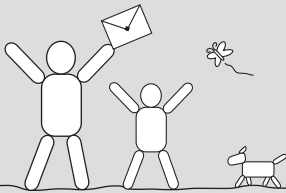

環境衛生だより

Environmental Hygienics

●問い合わせ 環境衛生係

猫を飼うときのルールとマナー

「こ」最近、猫に関する苦情が非常に増えていきます。苦情の内容は、ふんや尿、鳴き声に関するものが多く、飼い主の無責任な飼い方や飼い主のいない猫への餌やりが原因となっています。

◆室内で飼育する

犬とは違い、猫には放し飼いを禁止する法律が無いため、多くの飼い主が放し飼いにしているようです。そのため、どこにでも入り込み、ふんや尿をして、苦情の原因になっています。

猫は飼い主が環境を整えることで、ストレスなく室内で暮らせます。室内で飼うことで、周囲に迷惑をかけるだけでなく、車などとの接触事故や迷い猫の防止にもなります。

◆絶対に捨てない

猫を捨てることは犯罪です。最後まで責任をもって飼いましゅう。やむを得ず飼つことができなくなったときは、新しい飼い主を見つけるよう最大限の努力をしてください。

◆過剰繁殖を防ぐ

猫は年に2、3回出産します。責任をもって産ませるのでなければ、不妊手術をしましょう。

▼手術をしたらどうなる??

【雌猫】

- ▽発情がなくなり、雄猫を呼ぶ特有の鳴き声がなくなる。
- ▽繁殖に関するストレスから解放され気持ちさが落ち着く。
- ▽生殖器の病気を予防できる。

【雄猫】

- ▽外に出たいという衝動が少なくなる。
- ▽けんかをあまりしなくなる。
- ▽マーキングが減り、尿の臭いが減る。
- ▽繁殖のストレスから解放され雄特有のきつさがなくなる。

◆飼い主のいない猫に餌を与えない

飼い主のいない猫も苦情の原因となっています。飼い主のいない猫に餌を与えていると、餌を求めて他の猫も集まり、ふんや尿、鳴き声などで周囲に迷惑をかけます。また、過剰繁殖の原因にもなります。餌を与えている人は、それによって起こる影響を認識し、地域住民への配慮を忘れないでください。

※動物に関する法律に抵触する恐れがあるため、役場などでは猫の捕獲などは行いません。

Power Push 図書館スタッフのイチオシ

『お世話され上手』

著者 ▶ 釈 徹宗

グループホームを営み、お寺の住職かつ宗教研究者である著者が「老いも認知症も、こわくない！迷惑かけ合いながら生きましょう」と語る。

ココがオモシロイ！

親は常々「人のお世話にならないように」と言います。多分多くの人がそう考える中、著者は「お世話され上手」を目指そうと語ります。年を重ねた親のことを考える時、それはもう自分の問題でもあるのです。この先やはり誰かのお世話になることがあるのだろうと。さて、どうしたものか？著者の言葉には将来につながるヒントがたくさんあります。(うり坊)

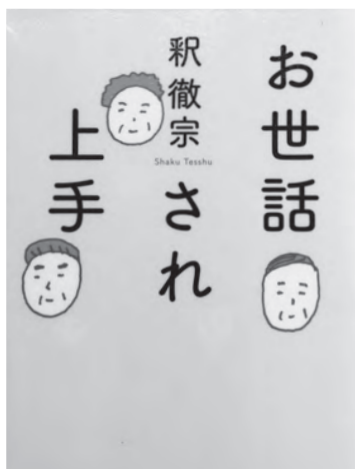

Your Library

遠賀町立図書館だより



あなたにとっては不要な本でも、必要としている人がいるかも!? リサイクル用の本、待ってます。

遠賀町立図書館



New 新着本案内

『星の子』

著者 ▶ 今村 夏子

出生直後から病弱だった娘を救いたい一心で、両親は「あやしい宗教」にのめり込む。その信仰は少しずつ家族を崩壊させていく…。



『わたしたちは銀のフォークと薬を手にして』

著者 ▶ 島本 理生

限られた時間、たった一度の出会い…。いくつもの食や旅を通して、他者や自分自身を発見していく過程を描く。



『エーゲ海に強がりな月が』

著者 ▶ 楊逸

証券会社で出会った2人。年の離れた男女の恋の駆け引きが始まる…。現代に生きる女性を主人公に、幸せのあり方を描く。



『ちいさな国で』

著者 ▶ ガエル・ファイユ

アフリカの小さな国、ブルンジで、少年は幸せな日々を送っていた。しかし、内戦が勃発し…。内戦を生き延びた著者の自伝的小説。



Events 図書館イベント情報

本と雑誌のリサイクル



保存期間の過ぎた雑誌と、持ち込まれた図書をお譲りします。一人10冊まで、無くなり次第終了です。

●と き 8月26日(土)～31日(木)

リサイクル用の本を募集します

読み終えて不要な本がありましたら図書館へお持ちください。

※詳しい内容は館内のポスターでご確認ください。

●と き 8月25日(金)まで

絵本の読み聞かせや手遊びをします

おはなし会(幼児～小学校低学年向け)

●と き 毎週土曜日午後2時30分～3時

おはなし会0・1・2(赤ちゃん向け)

●と き 8月16日(水)午前11時～11時30分

俳句・短歌

おんが短歌会詠草

奥 陸美選

我が町にミサイルの飛来するかもと
少しは頭に入れておこうか

寺本 雅光

嫁病みて婆の出番と張り切るが
好き嫌いする子等に腹立つ

松原 敬子

五月晴桜と青葉の沿道の
かなたに雪をかふる山脈みゆ

神谷 律子

崗短歌会詠草

植村 隆雄選

羽化おえて翅を乾かす揚羽蝶
六匹並んで飛ぶ時を待つ

松本美智江

玄関に香り放てとレモン置く
老いのくらしにさわやかさ満つ

宮川 益子

梅雨入りの発表あれど晴れ続く
あとでいやです集中豪雨

木本 覚

遠賀俳友句会抄

池田 幸利選

日日草人影まばらにバスの窓
手のとどく枝より枇杷の挽がれけり

岸本 峯

箆の音に加はる今年竹
芦賀 恵子

遠賀青葉句会抄

岸原 清行選

万緑の底よりけむり陶の里
花田植飾り牛追う勢子の声

生野八代子

こんもりと青田の中古墳丘
上谷恵美子

Giravanz Summer Festival

～ 8.26 ミクスタ満員大作戦～



2017明治安田生命J3リーグ 第20節
ギラヴァンツ北九州 vs. FC琉球

- と き 8月26日(土) 午後6時キックオフ
- と ころ ミクニワールドスタジアム北九州
(北九州市小倉北区浅野)

●内 容

- ▶**作戦その1** 来場者全員に「8.26 オリジナルユニフォーム」プレゼント!
- ▶**作戦その2** Giravanz Summer Festival 花火
試合終了後に映像と音楽と花火によるエンディング
- ▶**作戦その3** お得な前売りチケット販売

※詳しい内容や問い合わせは、ギラヴァンツ北九州のホームページをご覧ください。



あなたもチャレンジ!

遠賀町民学習ネットワーク事業を利用して
 楽しく豊かな生きがいがづくり

遠賀町民学習ネットワーク事業とは、町民が近くの公民館などで自主的に学習できるように、指導者の紹介や学習に必要な情報を提供する事業です。同じ学習内容を希望する人が5人以上いれば、指導者を紹介します。



平成29年度の学習項目一覧

- 家庭生活・日常生活に役立つもの**
食育推進、着物の着付け、編み物、刃物研ぎ、コーヒー講座、古布を使ったものづくり
- 教 養**
そろばん、韓国語、手話、パソコン、短歌、毛筆、ペン習字、かな細字
- 趣 味**
カラオケ、社交ダンス、粘土工芸、ハーモニカ、陶芸、フラワーアレンジメント、創作フラワー、ペーパークラフト、折り紙、ギター
- 伝承文化**
茶道、華道、竹・わら細工、たこづくり
- スポーツ・レクリエーション**
健康体操、エアロビクス

有志指導者も募集しています

現在、「英会話」「お菓子づくり」「絵画」「版画」「ヨガ」の指導者を募集しています。町民のために、ボランティアでああなたの能力をいかしていただけませんか。

- 問い合わせ 遠賀町民学習ネットワーク事業事務局
(遠賀町中央公民館内)

お月様とかがり火、竹行燈に照らされた、静寂な森の中で繰り広げられる演奏会です。幻想的な雰囲気の中で、幽玄なひとときをお楽しみください。

「雅」

第19回
 古代の柱の
 観月コンサート

●と き

9月16日(土)
 午後6時30分～8時

●と ころ

島津・丸山歴史自然公園
 ※雨天が予想される場合、遠賀町中央公民館に変更します。

●内 容 大正琴・文化箏
 おはなし、和太鼓など

●費 用 無料

●問い合わせ 社会教育係

おたんじょうびおめでとう



誕生日を迎える3歳までのお子さんの写真を募集しています。掲載を希望する人は、広報発行日の1カ月前までに行政経営課(広報担当)までご連絡ください。



高崎 優那ちゃん
 H27.7.30生浅木

2歳おめでとう♡
 いつもかわいさで癒やしてくれてありがとうございます。いっぱい遊んで元気に大きくなってね。



田中 梨香子ちゃん
 H27.8.12生松の本

いつもたぐさんの人に遊んでもらえて毎日楽しいね♪これからもずっと笑顔のかわいりちゃんできてね♡



向井 颯ちゃん
 H27.8.7生鬼津

颯くん、2歳のお誕生日おめでとう☆これからもお兄ちゃんとして、すくすく元気に育ってね♡

編集後記

中学生と一緒に広報づくり。取材、撮影、原稿の作成と、どれもが初めての体験で、戸惑ったと思いますが、皆さん一生懸命取り組んでくれました。わかりやすさの相手に伝えるという広報づくりの基本を教えながら、今、自分らは生徒たちにわかりやすく教えてあげられているか、と不安になりましたが…。3人はチームワークもよく、あと何日かあれば、広報紙を1冊作れそうなほどの仕事ぶりでした。井寺さん、城戸田さん、田代さん、お疲れさまでした。
 (半田)

