

広報おんが

ONGA



p2 | 女性に対する暴力をなくす運動

女性に対する暴力をなくす運動

11月12日～25日

女性に対する暴力は、女性の人権を侵害するものであり、暴力の根絶は、男女共同参画を形成していくうえでの重要な課題です。

暴力は、どんな理由があったとしても決して許されるものではありません。国連では、毎年11月25日を「女性に対する暴力撤廃国際日」とし、わが国ではその日を最終日とする2週間を「女性に対する暴力をなくす運動」の期間としています。

あなた自身やパートナーが暴力の被害者または加害者になっていませんか。

「女性に対する暴力」「DV」とは

暴力は、自分の欲望を満たすために、あるいは感情のはけ口として、それを受ける相手の苦しみや屈辱を無視してふるわれる行為です。

女性に対する暴力とは、性別に基づく暴力行為であって、女性に対して身体的、性的、心理的な危害または苦痛を与える行為です。一般的に男性は女性よりも肉体的、社会的、経済的に優位な立場にあることが多く、その立場から女性に対して暴力をふるってしまうことがあります。

DV(ドメスティックバイオレンス)は一般的に、配偶者や恋人など親密な間柄にあるパートナーを暴力によって支配することをいいます。「暴力」というと、殴る・蹴るなどの身体的なものと考えられがちですが、ひどい言葉で侮辱する、性的な関係を強要する、お金を渡さない、などさまざまな形があり、多くの場合その被害に遭うのは女性です。

また、DVにはサイクルがあると言われていています。加害者は暴力をふるった後に一転して優しくなったり、時には泣いて反省したりします。例えば、そのときは優しくなっても、また暴力をふるわれ、だんだんと激しくなっていく、その周期が短くなり、暴力が繰り返されるうちに、被害者は逃げ出す気力がなくなっていくます。

「暴力は許されないと理解すること、自分やパートナーの心と体を大切にすることで『暴力が働いている』という事実をいち早く気づくことが大切です。」

暴力をなくすための3カ条

1. 暴力を認めない

どんな事情や理由があったとしても暴力をふるうことは、決して許されることはありません。

2. 自分のことを大切にする

自分の気持ち、自分の体を大切にする気持ちを持ちましょう。嫌なことやおかしいと思うことには、はっきりと「NO」と言きましょう。

3. 相手のことも大切にする

相手が自分と異なる意見を持っていることは当然です。自分の考えを相手に押しつけず、違いがあることを認め、まずは相手の話に耳を傾けましょう。そして自分はどう思っているのか、相手に伝えましょう。

DVチェックリスト

親密な関係になってしまうと、支配や暴力が見えなくなってしまう。次のチェックリストで、自分自身やパートナーの行動をチェックしてみてください。

暴力を受けていませんか？

- 「ばか」「何もできないやつ」などと、ののしられる。
- うまくいかないことがあると、あなたのせいだと言われる。
- あなたが何を言っても無視されたり、相手にされない。
- あなたが実家に帰ったり友人と会ったりすることを嫌がる。
- 生活費を自分で自由に使ったり、貯金や給料をおろしたりすることができない。
- 相手を怖いと感じる。一緒にいるのがつらい。
- 相手があなたの持ち物を壊したり、ペットや子どもにあたりたりするときがある。
- 自分に非があるとき、暴力的な言動を受けるのは仕方がないと思う。

相手に暴力的な態度をとっていませんか？

- 相手が自分の言うことを聞かなかったり、何か言い返したりするとすぐイライラする。
- 相手の行く先、服装、行動などをいちいち指示したり報告させたりする権利があると思う。
- 腹が立つと、つい相手の目の前で、物をたたいたり投げたり、大きな声を出したりする。
- 相手へのメールや手紙を勝手に見たことがある。
- 相手が自分のことを好きなら、嫌なことでも応じるべきだ。
- 仕事などで疲れていれば、お酒やストレスによる暴力は仕方がないことだ。

…もし今、パートナーから暴力・暴言を受けていたら まずは福祉人権係に相談してください

力で押さえつけるパートナーとの間に本当の幸せはありますか？

安全に、安心して、自分の心と体を大切に生きていくことを考えませんか？

他にも下記のような相談機関があります。どうか勇気を持って相談してください。

その勇気が、将来にわたる暴力の連鎖を断ち切ります。

相談先

秘密は必ず守られます。匿名でも相談できます。

相談してみることで、一人では気付かなかった解決方法が見つかるかも知れません。

相談窓口	相談内容など	相談日時	電話番号
福岡県あすばる 女性相談ホットライン	女性のための総合相談	お盆、年末年始を除く毎日 9:00～17:00 (金曜のみ18:00～20:30も可)	092(584)1266
配偶者暴力相談支援センター (福岡県宗像・遠賀保健福祉 環境事務所内)	配偶者からの暴力など、女性が抱える問題 についての相談、配偶者からの暴力から逃 れるための一時保護、自立支援 など	月～金曜(祝日を除く) 8:30～17:15	093(201)2820 DV相談専用
福岡県配偶者からの 暴力相談電話		平日 17:00～24:00 土・日・祝 9:00～24:00	092(663)8724
性暴力被害者支援センター・ ふくおか	性暴力被害について	24時間 年中無休	092(762)0799
折尾警察署	暴力をやめてほしいとき、 被害届を出したいとき など	24時間 年中無休	093(691)0110

※緊急の場合は迷わず110番通報してください。

●問い合わせ 福祉人権係

2016.11.10
Public News

くらしの情報

- 遠賀町役場
☎ 093 (293) 1234
FAX 093 (293) 0806
- 駅前サービスセンター
☎ 093 (293) 8233
FAX 093 (293) 8234
- 遠賀町中央公民館
☎ 093 (293) 1355
FAX 093 (293) 5533
- 遠賀コミュニティーセンター
☎ 093 (293) 6525
FAX 093 (293) 7057
- 遠賀体育センター
☎ 093 (293) 5434
- 遠賀町立図書館
☎ 093 (293) 9090
FAX 093 (293) 9091
- ふれあいの里センター
☎ 093 (293) 2030
FAX 093 (293) 8506
- 遠賀町消費生活相談窓口
☎ 093 (293) 7783

遠賀町ホームページ
<http://www.town.onga.lg.jp>

健診・子育て

すくすく(乳児)ひろば

- とき 11月15日(火)
- 「受付」午前9時30分～10時30分
- ところ 遠賀町中央公民館
- 対象 生後2カ月から1歳未満までの乳児とその家族
- 内容 ベビーマッサージ、身体計測、保健師・助産師の育児相談、栄養士の栄養相談
- 費用 無料
- 持ってくるもの
母子健康手帳、バスタオル
- 問い合わせ 健康対策係

こどもと心の相談

- とき 12月2日(金)
- 「受付」午前9時～正午
- ※1組30分程度です。

試験・募集

遠賀川保育園臨時職員(看護師)

- 資格
▽看護師資格または准看護師資格を有する人
- ▽経歴は問いません。
- 採用人数 1人
- 勤務場所 遠賀川保育園
- 勤務内容
看護師として保育園の衛生管理

勤務開始日

採用が決定次第すぐ

●報酬 7520円/日

※パート勤務も可能です。

●その他 健康保険、厚生年金、雇用保険有り

※勤務期間や申込方法など詳しい内容は、お問い合わせください。

●その他 随時受け付けていますが、採用が決定次第受付終了です。

●申し込み・問い合わせ
遠賀川保育園
☎093(293)0184

松の植樹体験 ボランティア募集

近年、全国的に松枯れの被害がひどく、自然環境保護の必要性が叫ばれています。3年前より



毎年実施している松の植樹を行います。

●とき 11月19日(土)

午前9時30分～午後0時30分

※雨天の場合は、20日(日)または23日(水・祝)に順延します。

●ところ

▽集合場所
芦屋海浜公園駐車場

(遠賀郡芦屋町大字芦屋)

▽植樹場所
白浜保安林

●対象 誰でも可

※小学生以下の場合には保護者の同伴が必要です。

●内容 松の苗木の植樹、松葉かき など

●持ってくるもの
タオル、軍手、移植ゴテ など

●申込期限 11月15日(火)

●申し込み・問い合わせ
芦屋町役場 地域づくり課
農林水産係
☎093(223)3544

家を売る 大切な財産を安心して売却したい、 土地を売る 信頼できる業者に任せたい、

そんな思いにお答えします！吉田住建なら売却まで一括でサポート！

「室内外の片付け・処分」、相続した家の「遺品整理」、古家の「解体」など

吉田住建は地元岡垣にて開業40年、地域に根ざした豊富な経験と情報力で「不動産の無料査定」、「不動産なんでも無料相談」を行っています。スタッフ全員が宅地建物取引士の資格を持った、安心の地元の不動産業者です。どうぞお気軽にご相談ください(*^^*)



旧3号線沿い茅原信号すぐ側

吉田住建 ☎283-2042 岡垣町海老津駅前12-8 『<http://yoshida-juuken.com>』

※有料広告の内容は、直接広告主にお問い合わせください。

有料広告欄

遠賀コミュニティセンターからの スポーツのすゝめ

●申し込み・問い合わせ 遠賀コミュニティセンター
☎093(293)6525
URL <http://onga-sportspark.com>

遠賀総合運動公園 教室案内

おススメ教室①「遠賀バトミントン教室」

- とき 毎週火曜日 午後5時～7時
- ところ 遠賀総合運動公園 体育センター
- 対象 小学1年生から6年生までの男女
- 定員 16人(先着順)
- 費用
キッズ(小学1・2年生) 2,000円/月
ジュニア(小学3～6年生) 2,500円/月
- 持ってくるもの
ラケット、屋内用シューズ、
運動ができる服装、タオル、
飲み物 など



おススメ教室②「幸せを呼ぶ“キラキラ クリスマス スワッグ”(壁飾り)作り」

- とき 12月4日(日)
午前10時30分～正午
- ところ 遠賀コミュニティセンター
- 対象 誰でも可 (小学生は保護者同伴)
- 内容 リースよりも簡単でアレンジも豊富なスワッグ作りです。今回はクリスマス用を作ります。
- 費用 2,000円(材料費込み)
- 持ってくるもの エプロン、ハンドタオル、花用はさみ(持っている人のみ)

1 2 3 ス ポ ー ツ

第30回

少年少女駅伝大会出場者募集

毎年恒例のスポーツ少年団員による駅伝大会です。

●とき 12月18日(日)

〔受付〕午前8時40分～

●ところ

遠賀総合運動公園周辺道路

●対象

遠賀町スポーツ少年団に登録している団体

●種目

▽駅伝(男子の部・女子の部)
1区間2km(全5区)

▽ロードレース(個人の部)

1km

▽ロードレース(個人の部)

1km

※駅伝に出場した人は、ロードレースには出場できません。
チーム編成 監督1人、選手は小学生男女別に5人
※選手がそろわない場合は、男女混合で編成し、男子の部扱いとします。

●費用 無料

●申込方法 遠賀体育センターに用意している申込書に必要事項を記入の上、提出してください。

●申込期限 12月8日(木)

●その他

参加するチームからは、走路員を1人出してください。

●申し込み・問い合わせ

遠賀町体育協会

(遠賀体育センター内)

☎093(293)5434

公民館対抗グラウンドゴルフ大会結果

10月2日、遠賀総合運動公園グラウンドで公民館対抗グラウンドゴルフ大会が開催されました。23地区約450人が選手として出場し、各地区からの応援に約100人、あわせて約550人が参加しました。結果は、次のとおりです。

▽優勝 上別府
▽準優勝 浅木
▽第3位 松の本
中央区

※ホールインワン達成者は、46人で合計49回です。



遠賀郡体育協会主催 第14回遠賀ライオンズクラブ 優勝旗争奪軟式野球大会結果

9月11日、17日に遠賀総合運動公園グラウンドで10チーム約200人が参加して開催されました。町内参加チームの結果は次のとおりです。

▽第3位 遠賀ルーキーズ



第43回 遠賀町少年剣道大会結果

9月22日、遠賀体育センターで217人が参加して開催されました。町内者の結果は次のとおりです。(敬称略)



●個人戦

【小学1・2年生男子の部】

準優勝 亀井 亮成

【小学3年生男子の部】

第3位 篠原 大翔

【中学生男子の部】

準優勝 渡邊 涼太

●団体戦

【小学生の部】

準優勝 遠賀剣道教室A

有料広告欄

電気の自由化が始まりました。IH+ エコキュート

オール電化 始めてみませんか?

最新型 Panasonic 買い替え時期ではないですか?

商品代 300,000円 + 工事費 70,000円
始める場合 150,000円～
買い替えの場合 70,000円～

販売しすぎて、九州電力様・Panasonic様より表彰されました。
電気工事と水廻りの事なら電太郎 福岡知事登録201039号
さいごーいくよ
0120-315-194
093-293-5755
【住所】福岡県遠賀郡遠賀町鬼津417番地【営業時間】9:00～21:00 年中無休【ローン取り扱い】2.85%～

370,000円(税別) 新商品出ました!!

セットでなくてもOK 単品でも購入・買い替え可能です!

3D KZ-F32AK 単品価格50,000円(税別)

Panasonic HE-S37HQS コミュニケーションリモコンセット 単品価格250,000円(税別)

ECO NAVI 搭載 フルオート 追い焚き

電太郎4つの約束
アフター抜群
工事は丁寧
商品は最新型
補償も長い

※有料広告の内容は、直接広告主にお問い合わせください。

お知らせ・アラカルト

犯罪被害者相談電話

ミズ・リリーフ・ライン

福岡県警察では、犯罪被害者の心のケアを行う専用の相談電話「ミズ・リリーフ・ライン」を開設しています。匿名でも構いません。女性の臨床心理士が丁寧相談に応じます。

●とき 月～金曜日(祝日)・年末年始を除く

午前9時～午後5時45分

●費用 無料

●相談電話

☎092(632)7830

●その他 犯罪被害の給付制度

もありませんので詳しい内容は、お問い合わせください。

●問い合わせ

▽福岡県警察本部被害者支援・相談課犯罪被害給付係

☎092(641)4141

▽折尾警察署総務課被害者支援係

☎093(691)0110

指名手配被疑者の逮捕にご協力ください

警察では、11月中に全国警察の総力を挙げて指名手配被疑者の早期逮捕に取り組んでいます。「あのポスターの犯人に似ている人がいた」など、わずかな情報でも、警察に通報をお願いします。皆さんの協力が重要です。

家庭で使用していない水銀使用製品を回収します

中間市・遠賀郡4町では、水銀汚染防止を目指す国際条約である「水銀に関する水俣条約」の批准を受けて、水銀使用製品の適正な収集・処分をするため、環境省のモデル事業として水銀使用製品を期間限定で薬局などで回収します。

●回収期間 11月1日(火)～12月28日(水)

●回収場所

▽遠賀・中間薬剤師会の会員薬局

※遠賀・中間薬剤師会の会員薬局所在地は遠賀・中間薬剤師会のホームページから確認できます。

▽中間市役所・遠賀郡4町の役場

●対象 水銀体温計、水銀温度計、水銀血圧計など

※壊れているもの、電子式のもの
は対象外です。

※事業者の持ち込みはできません。

●問い合わせ 環境衛生係



障害がある人の就職相談会

障害者やその家族が仕事に対する悩み、生活の悩みなどを相談できる相談会を開催します。

●とき 11月25日(金)

午前10時～午後4時

※事前の予約が必要です。

●ところ 鞍手町総合福祉センター(くらじの郷)鞍手郡鞍手町新延)

●対象 精神・身体・知的障害者、難病・ひきこもりの人とその家族

●費用 無料

●申し込み・問い合わせ

ウイング直方

☎0949(22)0604

人権週間講演会

「うまれてきてくれてありがとう」

子どもへの愛情や人とのつながりの大切さなどを歌と話で届けます。

●とき 12月7日(水)

午後6時30分

●ところ 遠賀町中央公民館

●講師 子育てシンガモンさん

●費用 無料

●その他

※無料託児あり(要予約)

※詳しい内容は、広報おんが11月

25日号の折込チラシをご覧ください。

●申し込み・問い合わせ

福祉人権係

保育士就職支援資金貸付を開始しました

待機児童の解消に向けた保育人材確保のため、福岡県では「保育補助者」を雇用しながら保育士として働いていない「潜在保育士」に対し、資金を貸し付けます。条件を満たせば、返済が免除されます。



- 貸付金の種類
- ① 保育所などに対する保育補助者の雇上費貸付
 - ② 潜在保育士に対する保育料の一部貸付
 - ③ 潜在保育士に対する就職準備金貸付
- 各貸付金に対する返済免除条件
- ① 保育補助者が貸付期間中に保育士資格を取得した場合
 - ② 県内の保育所などに2年間勤務した場合
 - ③ ②の返済免除条件と同じ

求む

障害のある方たちと仕事をしたり交流したりできる場所を探しています。低価格で家やテナントなど空きスペースを貸して下さる方、ご連絡ください。
連絡先: 090-4353-1553 水上

英会話

いのくち 検査

エネオス

カーナビ

Here!

駅前ロータリー

英会話マーフィスクール

☎293-3934 遠賀町旧俣2丁目3-5

キッズ英会話クラス
2017年4月生募集開始!
＜無料体験実施中＞

※有料広告の内容は、直接広告主にお問い合わせください。

第24回遠賀南学童まつり

保護者、児童、支援員が協力して、バザー売り場やおいしい食べ物を用意して待っています。

●とき 11月20日(日)

※雨天の場合も決行します。

▽ミニミニコンサート

午前10時20分

▽売り場・あそび場開店

午前11時～午後1時30分

●ところ 浅木小学校体育館

※駐車場は浅木小学校グラウンドです。

●問い合わせ

遠賀南学童保育クラブ

☎093(293)0079

おんがにじの会30周年記念公演
さあ、ひろくひろく
つぎ本・つぎき・つぎ会

●とき 12月3日(土)

午後1時30分～2時30分

●ところ 遠賀町中央公民館

●費用 無料(要整理券)

※整理券は、遠賀町中央公民館・遠賀町立図書館で配布します。

●プログラム

ブラックシア

ター「ジャック

と豆の木」、コカ

リナ演奏、大型

紙芝居 など

●問い合わせ 藤井

☎093(293)5709



防災行政無線の訓練放送を行います

11月29日(火)午前11時に防災行政無線の試験放送を行います。放送時には身を守る行動や避難行動の確認をしてください。放送が「聞こえにくい」場合や「聞き逃してしまった」場合は

「☎0180(999)777」

に問い合わせをすれば放送内容を確認できます。

放送は、あくまで訓練ですので、慌てて行動することのないようにしてください。

ご理解とご協力をお願いします。

【放送内容】

全国瞬時警報システム(Jアラート)を通じて、防災行政無線の屋外スピーカーから次の訓練放送が流れます。

「これはテストです」×3

「こちらは遠賀町です」

※エリアメールの配信は行いません。

●問い合わせ 庶務係



進めています 特別支援教育

No.44 「合理的配慮に関する広
渡小学校の取組について」

インクルーシブ教育は、障害の有無に関わらず、みんなが共に学ぶ仕組みのことです。

インクルーシブ教育では「障害があるからこの活動は難しい」ではなく「このような配慮があればその子の能力が発揮できるのか」を考え、支援することが大切です。これを、「合理的配慮」と言います。

広渡小学校では、各学級の教室前面に学級目標を掲示していますが、集中することが難しい子どもの妨げになる写真などは用いず、文字だけにして、色は3色と決めて掲示しています。逆に、授業では文字や言葉だけではなく、絵や写真を用いるなど一部の子どもだけでなく、一緒にいる子どもにも分かりやすい工夫をしています。

また、読み書きや計算が苦手な子どもには、保護者と共通理解を図り、朝や給食の時間などを使い、担当教諭を決めて個別の学習を実施することで、子どもに「できる」という自信を少しずつ持たせることができます。

今後このような合理的配慮の充実に努めていきたいと考えています。

●問い合わせ 学校教育係

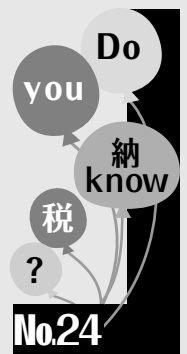

個人住民税の特別徴収を徹底します

現在、県内全市町村では、給与所得者(従業員)の利便性の向上と税負担の軽減を図るため、住民税の特別徴収の推進に取り組んでいます。

特別徴収とは所得税の源泉徴収と同様に、事業主が従業員に毎月支払う給与から住民税を天引きし、従業員に代わって、従業員の住む自治体に納入する制度です。

従業員にとっては毎月の給与から差し引かれるため、納期ごとに自分で納付する手間が省け、納め忘れもなくなります。

また、自分で納付する場合は年4回の納期で支払うのに対し、特別徴収は毎月(6月～翌年5月、年12回)の天引きであるため、1回あたりの税負担の軽減にもなります。

特別徴収の徹底のため給与支払者である事業主のご理解とご協力をお願いします。

●問い合わせ

▽課税係

▽福岡県ホームページ

犯罪・不審者・火災・救急件数

平成28年9月分

街頭犯罪	11件	火災	0件
(自転車盗)	2件	(郡内)	3件
(車上ねらい)	3件	緊急出動	85件
(万引き)	4件	(郡内)	432件
(その他)	2件	火災案内	
不審者情報	1件	☎0180(999)998	

懸賞付定期貯金

JA時金生

SUPER 2016

ちょキングスーパー 2016

店頭表示金利+
0.25% 年利

新たに10万円以上お預入れいただいた方に、抽選で素敵な商品が当たります!
さらに金額に応じてお預入れいただいた方に先着でちょリクスグッズをプレゼント!
●景品がなくなり次第、終了いたします。

11月1日(火)～12月30日(金)

●預入期間:1年
●対象者:個人取引先で組合員(含む正・准組合員の家族)及び組合員にご加入いただける方

JA北九

詳しくはJA窓口まで
お気軽にお立ち寄りください。
遠賀支店 TEL 293-2500

※有料広告の内容は、直接広告主にお問い合わせください。

有料広告欄

ホット
まちのHOTな話題をお届けします

幻想的な和の世界へ

9月24日 第18回古代の杜の観月コンサート「雅」



八幡雅太鼓



奄美三味線



大型紙芝居

澄み渡る夜風に輝く月が見守る中、島津・丸山歴史自然公園内の会場には約300人の観客が訪れました。かがり火と行燈による幻想的な雰囲気の中、沖縄三線と似ているようで、異なる独特な音色を体感させてくれた「奄美三味線」の久田博法さん。普通の紙芝居とは段違いのスケールで会場を魅了したおんがにじの会の「大型紙芝居」。そして、北九州を中心にイベントやコンサート活動を行う「八幡雅太鼓」のダイナミックかつ繊細なパフォーマンス。最後まで見所満載の舞台に観客は酔いしれ、秋の夜長を楽しみました。

引き継がれる伝統

9月24日 高家天満宮秋季大祭ご神幸



上別府地区で、高家天満宮秋季大祭のご神幸が開催されました。提灯に照らされた行列には、地元の小学生たちも多く参加しており、地域に根差したお祭りとなっています。

この地区には、学問の神様として有名な菅原道真が、筑紫の国に下る際に腰をかけ休息したと伝えられる「菅公腰掛石」があり、神輿はその上に安置されます。神輿を仮に安置する「仮屋」を築いたことから、この場所は「お仮屋公園」として整備されており、ご神幸場所として多くの地域住民が集まりました。

ヒロイン凱旋

9月13日 鈴木聡美選手(競泳)町長訪問



報告は母 裕子さんと和やかな雰囲気 (左から)原田町長、鈴木選手、古野議長、中尾教育長

町出身でリオデジャネイロ五輪日本代表(競泳)の鈴木聡美選手(ミキハウス)が役場を訪れ、原田町長らに結果を報告し、町長からの「お疲れさまでした」の一言に対し「パブリックビューイングなど遠賀町の皆さんに応援していただき、本当にありがとうございました」と熱い声援を送った町民に対する感謝を表しました。

「今大会はいろいろな面でロンドンの時とは違い、自分の課題点が見えた。準決勝を終えてすぐに東京オリンピックを目指す決意ができました」と鈴木選手。同席した母 裕子さんも「準決勝の直後、東京も出ると言い出すのではないかと胸騒ぎが始まっていました」と笑いながら当時の心境を語ってくれました。最後に「今度こそはメダルを獲り、遠賀町の子どもたちにもいい刺激を与えられたらと思っています」と力強く語る姿がとても印象的でした。

祝!! 200万人

9月18日 遠賀町立図書館来館者200万人到達



(右から)福元由美恵さんと大翔君、桜希ちゃん、安田館長

9月18日に、平成13年7月の開館以来、入館者が200万人に到達しました。200万人目の入館者は、町内に住む福元由美恵さん、桜希ちゃん、大翔君親子でした。

福元さんは「雰囲気が良くて利用しやすい図書館。子どもたちと週に1回ほど来るのが楽しみです。まさか自分たちが200万人目とは驚きです。」と感想を述べてくれました。館内に200万人達成のアナウンスを行うと、来館者の皆さんはエントランスに集まって祝福の拍手をしてくださりました。その場で原田町長からのお祝いのメッセージが読み上げられ、同様に図書館からお祝いの言葉を述べました。

ホット
まちのHOTな話題をお届けします

育てよう 思いやり

10月12日 「人権の花」 感謝状贈呈式



感謝状を受け取る打越 蓮君



暑い中がんばりました(4月の種まき)



花言葉は「あなたは素晴らしい」 まもるくんの登場にみんな大興奮



人権の花運動とは、人権の花である「ひまわり」を児童がみんなで協力しながら育てることで、協力することの大切さを学び、相手に対する思いやりの心を身に付けることを目的とする運動です。町内の小学校が毎年順番に取り組んでおり、今年は浅木小学校の3年生が、4月にひまわりの種を校庭に植えました。

立派に人権の花「ひまわり」を育てた子どもたちに、人権擁護委員が感謝状を贈呈しました。人権啓発DVD鑑賞と人権擁護委員のお話、最後は「人権まもるくん」と一緒に合唱曲「BELIEVE」を歌い、子どもたちは友だちと仲良くすることの大切さを学びました。

感動あり 愛嬌あり

9月25日 遠賀町立小学校運動会



秋晴れの空の下、町内の小学校で運動会が開催されました。広渡小学校では、「正々堂々～元気いっぱい輝く姿を目指そう～」のスローガンのもと、リレーや徒競走などに一生懸命取り組む子どもたちの姿に、大きな声援が送られました。

また、1・2年生によるかわいいダンスが披露されると、観客の皆さんはたくさんの拍手を送りながら、とても温かな表情をしていました。

北九州市教育委員会賞 受賞

9月19日～10月15日 「金山川アートギャラリー」



右から2番目が加藤君、左から2番目が竹森さん



この格好で描くのが竹森さん独特のスタイル

北九州市八幡西区三ヶ森の金山川川岸で「金山川ふれあいまつり」が開催され、そのイベントのひとつ「金山川アートギャラリー」に、町内在住の竹森絵梨香さんと加藤祐也君が所属する「NPO法人障がい者Y Yくらぶ」の皆さんで作成した絵「両翼に希望をのせて！」が展示され、見事「北九州市教育委員会賞」を受賞しました。竹森さんはたくさんの色を使い、独創的な模様の鳥を考え、加藤君はカラスやニワトリなど、鳥の種類ごとの特徴を正確に捉えました。今回受賞したこの作品は、来年開催の遠賀町健康・福祉まつりで展示される予定です。

みーんな泥だらけ

10月2日 おんが泥リンピック2016



今古賀公民館前の田んぼで「おんが泥リンピック2016」が開催され、応援も含め約200人が参加しました。当日は連日の曇り空が嘘のように天候に恵まれ、会場はとても明るい雰囲気。メイン競技の「泥バレー」「泥障害物競争」「泥フラッグ」が行われ、皆さん泥まみれになりながら熱い戦いを繰り広げていました。サブプログラムとして開設されたキッズコーナーでは子どもたちが大はしゃぎ。存分に泥遊びを楽しみました。「泥だらけの笑顔」も遠賀町の名物の一つです。

健康を意識した外食選び

皆さんは、週に何回外食をしますか。

一般に、外食は高カロリーで塩分も多く、野菜不足になりがちです。現在我が国では、がん、心疾患、脳卒中、糖尿病などの生活習慣病の増加が問題となっており、これらの発症に栄養・生活の関連が深いと言われています。しかし、人によっては付き合いや息抜きの場合でもある外食を、完全になくすということは現実的に難しいと思います。そこで、外食を利用する場合は「外食の鉄則」①「お店別メニュー選びのコツ」をおさえて利用することをおすすめします。

●外食の鉄則3カ条

- 1、外食は多くても1日1回。
- 2、メニュー選びに気を配る。
- 3、外食のときは、ほかの2食で食物繊維やエネルギー量の調節をする。

●お店別メニュー選びのコツ

【スパゲッティ屋】

・野菜がたっぷり入ったスパゲッティを選ぶ。

・カロリーが高めなカルボナーラなどのクリーム系や、塩分が多いアンチョビを使ったスパゲッティは避ける。

【ラーメン・そば屋】

・ラーメンは油脂が多く含まれた「こつり系」より、昆布やかつ

おだしのものを選び、ネギ、のり、もやし、わかめ、コーンなどをトッピングする。

・そばは、食物繊維がとれる山菜そばや山かけそばを選ぶ。

・塩分の取り過ぎにならないようにスープやつゆは、飲み干さないよう心掛ける。

【コンビニ】

・いつもの「おにぎりとお茶」に惣菜をプラスする。

・弁当の場合おかず選びが勝負。揚げ物やハンバーグは避け、焼き魚や野菜炒めを選ぶ。

【ハンバーガーショップ】

・厚切りトマトやレタスが入ったハンバーガーを選ぶ。

・糖分を多く含む炭酸飲料は避け、お茶や野菜ジュースを選ぶ。

【定食屋】

・油の含有量が多いフライや天ぷらは、控えめにする。

・肉料理が食べたいときは、ポークンテータしよしが焼きを選び、脂身は取り除く。

【喫茶店や甘味処】

・コーヒーや紅茶に入れる砂糖やミルクは控えめにする。

現在、食品ごとにカロリーを表示しているコンビニ、レストランなども増えています。ぜひ活用してみてください。

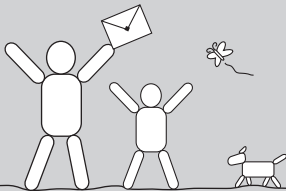

環境衛生だより

不法投棄は絶対に許されません

ごみの不法投棄については、町で看板を設置したり、パトロールを行ったりしていますが、夜間や人目に付きにくい場所での投棄が多いのが現状です。

また、公共用地は役場などで対処しますが、それ以外の土地での不法投棄は、所有者や管理者の負担での処理になりますので、ご自分の所有地において、不法投棄されないよう、土地をきれいに保つ、ロープなどを張って車の進入を防ぐなどの対策をすることが必要です。

◆不法投棄は犯罪です

決まった方法以外でごみを捨てることは法律で禁じられています。空き缶などのポイ捨ても不法投棄になり、悪質な場合には、5年以下の懲役または1000万円以下の罰金が科せられることもあります。

また、ごみステーションに指定袋以外のごみ出しは不法投棄にあたる場合もありますので、ごみの処理方法が分からない場合は、役場にご相談ください。

◆不法投棄が増えています

遠賀町では、町内の不法投棄を減らすと、不法投棄巡視員によるパトロールと公共用地に不法投棄されたごみの回収を行っています。平成24年度から

不法投棄回収量	
年度	回収量
24	7440kg
25	6750kg
26	6800kg
27	8110kg
28	4050kg (半年間の回収量)

平成28年度までの不法投棄回収量は右記のとおりです。

平成27年度から回収範囲を広げた結果、前年度より1300kg以上の増加となり、平成28年度もほぼ同じペースで不法投棄されている状況です。不法投棄されているものは、小さなものは弁当の容器や空き缶などですが、大きなものでは、タイヤや車の座席といったものまであります。

◆目撃情報の提供を

不法投棄を撲滅するためには住民の皆さんのご協力が不可欠です。不法投棄に関する情報があればお寄せください。みんなが目を見つけて、不法投棄を町から徹底的に排除し、きれいな遠賀町を目指しましょう。

◆不法投棄に関する問い合わせ

▽折尾警察署

☎093(691)0110

▽福岡県遠賀・宗像保健福祉

環境事務所

☎0940(36)6622

▽環境衛生係

新着本案内

一般書

利用カードの登録

遠賀町に在住、在勤、在学の方は、どなたでも初回は無料で利用カードを作ることができます。お名前、現住所が確認できる運転免許証、または健康保険証、在勤証明書などをお持ちください。

イベント情報 (すべて無料)

大人のための映画会

●とき・内容

▽12月1日(木) 午後1時30分～

『リリィ、はちみつ色の秘密』

▽12月2日(金) 午後1時30分～

『幸せへのキセキ』

●ところ 多目的室

おりがみ教室

●とき 12月18日(日) 午後2時～3時

●ところ 多目的室

●対象 小学生以上

●定員 10人(先着順)

おはなし会 (幼児～小学校低学年むけ)

●とき 毎週土曜日 午後2時30分～3時

●ところ おはなしの部屋

●内容 絵本の読み聞かせ、手あそび など

おはなし会0・1・2 (赤ちゃんむけ)

●とき 毎月第3水曜日 午前11時～11時30分

●ところ 木ZZランド

●対象 0歳から2歳までの乳幼児と保護者

●内容 赤ちゃん絵本の読み聞かせやわらべうた、手あそびなど

人気本ベスト5

- | | |
|-------------|----------------------|
| 1位 天オ | いしはらしんたろう
石原慎太郎 著 |
| 2位 危険なビーナス | ひがしの けいご
東野圭吾 著 |
| 3位 アンマーとぼくら | ありかわ ひろ
有川浩 著 |
| 4位 猿の見る夢 | きりの なつお
桐野夏生 著 |
| 5位 陸王 | いけいど じゅん
池井戸潤 著 |



『I love letter』

あさの あつこ 著

叔母さんが経営する文通会社で働き始めた岳彦。岳彦は手紙でしか解決できない事件と向きあい成長していく。



『農ガール、農ライフ』

かきや みう
垣谷美雨 著

仕事と彼氏と家を失った32歳の久美子。偶然目にした「農業女子特集」というTV番組を見て、農業大学校に入学するが…。



『失踪者』

しもむら あつし
下村敦史 著

2016年、ペルー。山岳カメラマンの真山は、10年前、極寒の氷雪峰に置き去りにしてしまった親友・樋口を迎えに行くが…。



『ヒポクラテスの憂鬱』

なかやま しちり
中山七里 著

埼玉県警のホームページに謎の書き込みを続けるコレクター(修正者)。不審な遺体の解剖を促す理由とは…?

児童書



『たびネコさん』

ケイト・バンクス/作

ローレン・カスティージョ/絵

ローマ、マルセイユ、バルセロナ、パリ…。ヨーロッパの名所を描いた楽しい絵本。



『まどべにならんだ五つのおもちや』

ケビン・ヘンクス/作・絵

五つのおもちやたちは、窓の外を眺めて待っています。いったいなにを待っているのでしょうか? ささやかな幸せを伝える絵本。

俳句・短歌

おんが短歌会詠草

奥 陸美選

働いて合間にパチンコ麻雀と
夫は余生を上手に泳ぐ

関口 キミ

何時からランドセル買うのは祖父母なり
カタログ眺め溜息をつく

松原 敬子

この夏は暑いですねと声かくる
太めの女性が細めの我に

寺本 雅光

崗短歌会詠草

植村 隆雄選

まだ揺れているふるさとに
三兄弟倒れし墓に何を祈るや

宮川 益子

さまざまなドラマありきの選手達
パラリンピックは驚きの技

松本美智江

水車踏み田に水を引く振り付けに
「おんが水踏唄」踊り継がれり

谷口 玲子

遠賀俳友句会抄

池田 幸利選

見送りはその角まで花木檜
秋天の汚れかすかに硝子窓

広渡 豊子

なつかしき友に会ひたる墓参
服部美保子

松本 筍弥

遠賀青葉句会抄

岸原 清行選

店先のマネキンの衣秋の声
秋の蚊や翅音なきまで細りるる

上谷恵美子

鯛や峡の駅舎の丸ポスト
生野八代子

石橋 京子

平成25年
11月15日生



和田 心結
（遠賀川）
ちゃん

3歳おめでとう♡パパとママの所に産まれてきてくれてありがとう。毎日幸せです。元気にスクスク育ってね♡

平成27年
11月11日生



白濱 玲奈
（松の本）
ちゃん

1歳おめでとう♡泣き虫でやんなちゃん玲奈が皆大好きだよ♡これからもたいくんと仲良くスクスク育ってね♪

平成25年
10月29日生



林田 結翔
（今古賀）
ちゃん

3歳おめでとう!! おしゃべりも上達して、いつも癒してくれてありがとう♪ゆいくん笑顔が大好きだよ♡

平成25年
10月4日生



長安 智也
（松の本）
ちゃん

智也くん3歳のお誕生日おめでとう★これからも元気にくすぐ育ってくださいね♡

いつ起こるか分からない地震 住宅の耐震化について考えてみませんか

●申し込み・問い合わせ 都市計画係

今年の4月に発生した熊本地震の際には、町でも震度5弱が計測されました。町内では大きな被害はなかったものの、震源地の熊本県では8,500軒以上の家屋が全壊となり、死者は60人を超えるという大きな被害を記録しました。地震による家屋の倒壊から身を守るためにも、日ごろの備えが欠かせません。

耐震セミナーへの参加や、住まいの耐震診断を行うことで、耐震化について考えてみませんか。

【耐震セミナー】

専門家を講師に招き、下記の日程で木造戸建て住宅耐震化セミナーを開催いたします。

- とき 11月30日(水) 午後2時～
- ところ 遠賀町中央公民館
- 内容

戸建て住宅の耐震についての基礎知識、耐震診断の方法、耐震改修工事について など

- 講師 福岡市耐震推進協議会会長 白水秀一さん
- 費用 無料
- 対象 町内に住んでいる人
- 定員 50人(先着順)
- 申込方法

電話または都市計画課窓口でお申し込みください。

【住宅の耐震診断】

町では、平成24年度から耐震診断の受け付けを開始し、平成27年度までに22軒の診断を行いました。診断の結果、耐震性のある家屋はわずか1軒、耐震性がない家屋が21軒と診断されています。

●申込期間

11月10日(木)～12月7日(水) (土日・祝日を除く)
午前8時30分～午後5時15分

●申込方法

建築年の確認できる資料をお持ちの上、都市計画課または遠賀町ホームページに備え付けの申込書に必要事項を記入し、都市計画係でお申込みください。

●診断実施機関

福岡市耐震推進協議会(福岡市中央区今川)

●診断対象

昭和25年以降、昭和56年5月31日以前に建築確認を得て着工された町内にある個人所有の木造戸建て住宅(平屋建て、または2階建て)

※3階建て、店舗併用住宅、鉄骨・コンクリート造、借家などは対象外です。

●診断費用 3,000円/軒(消費税込)

※耐震改修工事費用の助成制度もありますので詳しい内容は、お問い合わせください。

●相談・問い合わせ
遠賀町消費生活相談窓口
(駅前サービスセンター)
〔午前〕午前9時～正午
〔午後〕午後1時～4時30分
※土日、祝日を除きます。
☎093(293)7783

「詐欺の前段です。この後二セの弁護士から連絡が入り「このままではあなたの銀行口座が差し押さえられる」などと脅され、リストから削除するなどの名目で金銭を請求されます。こういう電話には絶対に応じないようにしましょう。」

東京オリンピック便乗詐欺に注意
Q・東京オリンピック関連団体を名乗る人から「東京オリンピックの入場券を300万円申込みましたね」と電話があった。「申し込んでいない」と答えたが、後からまた電話があり、「調査した結果、犯罪グループのリストに名前が載っています」という。気味が悪い。



皆さんの悩みや疑問、気になってお答えします。

おんが町
消費生活相談窓口
明るく暮らしのために！
消費生活豆知識