

まちの元気と笑顔を発信

広報

# おんが

ONGA TOWN Public Relations

2013  
7.10  
No.1038

やさしく灯りに  
つつまれて

## 20,000本のおんがキャンドルナイト

6月1日に新町区で開催された、このイベントは、毎年「20,000本のおんがキャンドルナイト実行委員会」がやさしく揺れるキャンドルの明かりを見つめて、省エネや環境問題などについて考えてほしいという思いで開催しています。

当日はあいにくの雨模様となり、予定していた新町北公園での開催はできませんでしたが、300人以上の観客が訪れ、幻想的な雰囲気を楽しんでいました。見に来ていた子どもの中には、花の形のキャンドルの地上絵を背にして写真を撮り、「ほら、ちょうちょの羽みたい」とうれしそうに話していました。

# 学校総合体育大会ポルト競技大会

## 出場校一覧

北海道	石狩翔陽高校 釧路工業高校	函館水産高校	長野	諏訪清陵高校 岡谷南高校	下諏訪向陽高校	鳥取	米子東高校 鳥取商業高校	米子工業高校 米子南高校
青森	むつ工業高校 田名部高校	青森高校 青森商業高校	富山	八尾高校 龍谷富山高校	富山工業高校	島根	松江東高校 江津工業高校	松江北高校
岩手	山田高校 雫石高校	黒沢尻工業高校 盛岡第三高校	石川	七尾高校 小松高校	小松明峰高校	岡山	関西高校 備前緑陽高校	岡山東商業高校
宮城	塩釜高校 石巻高校	佐沼高校	福井	若狭高校 小浜水産高校	美方高校 敦賀工業高校	広島	宮島工業高校	広島皆実高校
秋田	本荘高校	秋田高校	静岡	浜松西高校 浜松湖南高校 沼津工業高校	浜松北高校 浜松大平台高校	山口	西市高校 周防大島高校	大津緑洋高校
山形	酒田西高校 酒田光陵高校	酒田東高校	愛知	旭丘高校 豊田北高校	猿投農林高校	香川	坂出商業高校	
福島	会津高校 喜多方東高校	田村高校 湖南高校	三重	津高校 相可高校	津商業高校	徳島	徳島市立高校	
茨城	潮来高校		岐阜	八百津高校 東濃実業高校	加茂高校	愛媛	今治北高校 宇和島東高校 松山東高校	愛媛大学附属高校 今治西高校
栃木	佐野高校	佐野東高校	滋賀	瀬田工業高校 膳所高校	彦根東高校 大津高校	高知	岡豊高校 高知南高校	幡多農業高校
群馬	館林高校	館林女子高校	京都	伏見工業高校 宮津高校	東舞鶴高校 朱雀高校	福岡	東筑高校	八幡工業高校
埼玉	南稜高校 越ヶ谷高校 慶応義塾志木高校	浦和第一女子高校 川口高校	長崎	長崎明誠高校	大村城南高校	佐賀	唐津西高校 唐津東高校	唐津商業高校
千葉	小見川高校 銚子商業高校	岬高校 国府台高校	大阪	清風高校 高石高校	桜宮高校	熊本	熊本学園大学付属高校	八代南高校
東京	早稲田大学高等学院 墨田川高校	本所高校	兵庫	洲本高校 柳学園高校	加古川西高校	大分	日田三隈高校 日田高校	日田林工高校
神奈川	横浜商業高校 慶応義塾高校	津久井高校 法政大学第二高校	奈良	十津川高校		宮崎	宮崎商業高校	高鍋高校
山梨	富士河口湖高校	吉田高校	和歌山	和歌山北高校	田辺高校	鹿児島	鹿屋工業高校 川内高校	鹿屋高校
新潟	阿賀黎明高校	新潟南高校	沖縄	美来工科高校				

# 艇 いよいよ決戦!! 2013北部九州総体 吹きおたれ 平成25年度全国高等

各地区の厳しい予選を勝ち抜いた精鋭たちが遠賀川漕艇場につどい、日本一をかけた熱き戦いを繰り広げる本町では、平成2年に開催された国民体育大会以来の全国規模の大会です。267チーム、およそ950人が出場する中、福岡県からは八幡工業高校と東筑高校が出場します。多くの皆様のご来場、ご声援をお願いします。

●問い合わせ 高校総体推進係

## ●ところ 遠賀川漕艇場

## ●とき・内容

▽予選	8月3日(土) 午前8時20分～午後5時ごろ
▽敗者復活戦	8月4日(日) 午前9時～正午ごろ
▽準々決勝	8月5日(月) 午前9時～午後4時ごろ
▽準決勝・順位決定戦・決勝	8月6日(火) 午前8時20分～午後2時ごろ

# お知らせ

## 大会期間中の駐車場について

遠賀川河川敷には一般観客用の駐車はありません。遠賀総合運動公園駐車場をご利用ください。無料シャトルバスを運行します。

遠賀総合運動公園発  
(遠賀川駅経由)

	始発便	最終便
8月3日	7:30	15:50
8月4日	7:55	10:50
8月5日	7:55	14:35
8月6日	7:30	12:55

25分間隔で運行

遠賀川漕艇場発  
(遠賀川駅経由)

	始発便	最終便
8月3日	9:35	17:55
8月4日	10:00	12:55
8月5日	10:00	16:40
8月6日	9:35	16:15

25分間隔で運行

## 遠賀川河川敷自転車道の 通行止めについて

8月1日から6日までの期間は、遠賀川漕艇場コース内の自転車道を通行止めとします。

ご迷惑をおかけしますがご協力をお願いします。

●区間 遠賀川漕艇場上流側降り口から御牧大橋上流降り口まで

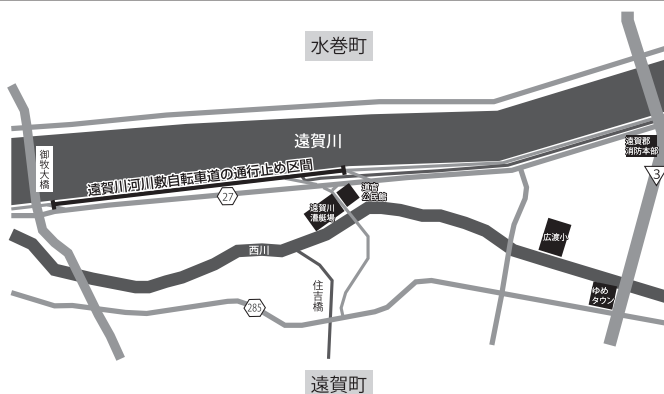

# 福岡県代表選手紹介

## 女子シングルスカル

S 田中 沙知 (2年)

## 女子ダブルスカル

S 水野 有希 (2年)

B 江副 里紗 (2年)

補 岩澤 真歩 (2年)

## 女子舵手つきクォドルプル

C 三苫 梨菜 (2年)

S 呉羽 玲 (2年)

3 金田 真里亜 (2年)

2 立花 麗 (2年)

B 松本 奈緒美 (2年)

補 藤川 真由香 (2年)

補 筈島 純菜 (2年)



東筑高校男子選手の皆さん



東筑高校女子選手の皆さん

## 男子シングルスカル

S 立野 貴大 (3年)

## 男子ダブルスカル

S 柿本 亮平 (3年)

B 前田 拓己 (3年)

補 岩崎 幹太 (2年)

## 男子舵手つきクォドルプル

C 未田 圭司 (2年)

S 永嶋 拓仁 (3年)

3 木下 皓貴 (2年)

2 竹下 佑貴 (2年)

B 渡辺 大貴 (2年)

補 松山 知樹 (2年)

補 上田 航太郎 (2年)



### 東筑高校ボート部女子主将

立花 麗

私たちは高い目標を持ち日々の練習をしてきました。去年の高校総体では、先輩方が4位・6位という好成績を残しました。今年は私たちが先輩方に続き、さらに上を目指して頑張ります。



### 東筑高校ボート部男子主将

立野 貴大

勝つためには自分に足りないものは何かを迫及して、これまで練習を重ねてきました。今年は自県開催のためチームの士気も高く、全員が入賞を目指しています。妥協なく漕ぎきって良いレースをしたいと思います。



# 吹きわたれ若人の風 北部九州へ

## ボート選手の日

### 起床

眠い...

朝一番のレースの場合は5時頃に起きて、朝食をとることもあります。配艇があるので、少なくとも自分のレースの2時間前には会場に入らなければなりません。

※配艇…艇の貸し出しのこと。

### 宿舎～競技会場

準備万端！  
いざ会場へ！

「今日も頑張るぞ！」

### 会場着

ドキドキ

緊張感も出てきて、さっそく準備です。配艇の時間を無駄にできませんので、工具を確認しリギングの準備を行います。

### 配艇・リギング

配艇の時間は限られています。この時間を使って自分の体にあつように艇を調整し、水上で練習をします。ここで艇の調整がその日の漕ぎに大きく影響することもあり、この時間は選手も監督も最も神経を使うところです。

※リギング…艇を自分の体にあつよう調整すること。



ファイト～！

### いざ出艇！棧橋へ！

監督も応援者もここから先、選手には何もしてあげられません。万感の思いで選手たちを見送ります。

Attention.  
Go!

### レース

ボート競技はわずか4分らずでレースが終わります。これまでの練習の成果が出せるようこの4分間にすべてをかけます。選手は1000mの距離を全力疾走します。レース後は息があがりながらも言葉を発することができないほどです。それでもレースを終えた選手はお互いに敬意を示し、お礼を言うことを決して忘れません。

「ラストパート！」

「ありがとうございました！」

### レース後

「お疲れさまでした！」

次の配艇があるので、すぐに艇を返却しなければなりません。選手は疲れてはいるのですが、すぐに休憩はできません。ぜひ上がってきた選手たちをねぎらってくださいね。艇をもとに戻したら、結果を確認して明日のレースに向け気持ちを切り替えます。3年生の中には高校生活最後のレースになる選手もいます。高校の素晴らしい思い出になるように皆さんも精一杯応援してあげてください。



八幡工業高校選手の皆さん

### 男子シングルスカル

S 宮原 透 (1年)

### 男子ダブルスカル

S 福田 涼介 (2年)

B 上瀧 俊 (2年)

補 門口 勝大 (2年)

### 男子舵手つきクォドルプル

C 前田 敦也 (2年)

S 吉田 雅裕 (3年)

3 舟木 健 (2年)

2 関 拓泉 (3年)

B 増永 瑞貴 (3年)

補 陣川 稔洋 (2年)

補 吉井 健士朗 (2年)



### 八幡工業高校ボート部主将

増永 瑞貴

僕たちは高校総体入賞を目標として、日々練習してきました。その成果を発揮できるように、気持ちを落ち着かせて全力でレースに臨みたいと思います。

# オニバス再生プロジェクト

## 今年もオニバスが 発芽しました!

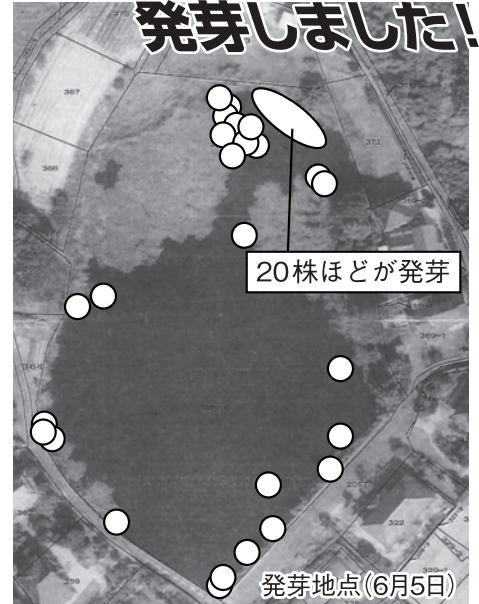

発芽地点(6月5日)

### 蟹喰池のオニバス

尾崎区にある蟹喰池は町内唯一の湧水池で、国の絶滅危惧種「オニバス」の生育地です。県内でも絶滅の危険性が高い貴重種であるため、町の指定文化財/天然記念物に指定しています。

蟹喰池では、生育環境の悪化から、平成15年を最後にオニバスの発芽・生育がみられない状態が続きましたが、平成22年度から福岡県の関係機関と連携して進めている『蟹喰池のオニバス再生プロジェクト』の取り組みで徐々に生育環境が改善されており、オニバスの発芽が確認されるようになりました。

昨年は50株のオニバスが現地では発芽し、その中わずか3株だけですが、約9年ぶりに池の水面に直径80cm程の巨大な葉を浮かべ、閉鎖花といわれる花を咲かせ、新たな種子を残しました。

今年も昨年と同じく約50株のオニバスが発芽しています。プロジェクトでは、オニバスを含めた他の生き物が生育できる豊かな環境の再生を目指し、従来行われていた池干しを復活させることで、生育環境の改善を図っています。ここでは、オニバスと蟹喰池で進めている取り組みの一部を紹介します。



約9年ぶりに蟹喰池に再生したオニバス(平成24年8月)

※池の周囲は町道を除いて個人の私有地です。無断での侵入はご遠慮ください。また、趣味や観賞などの目的でオニバスを採取することは、禁止します。

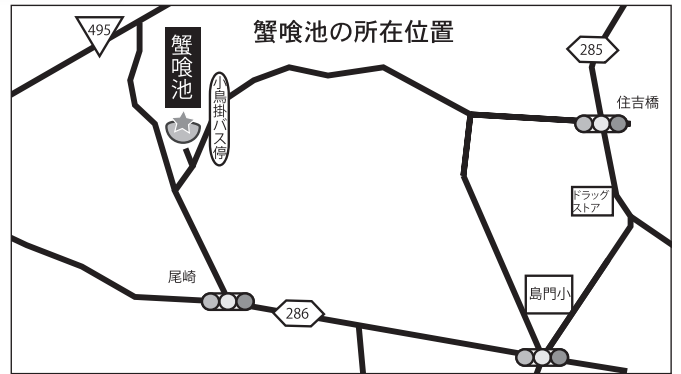

蟹喰池の所在位置

### Q オニバスってなに?

オニバスは宮城県以南の本州や四国、九州のやや濁った池や沼地に生育する一年生の水生植物です。日本に自生する水草としては最も巨大な種で、鋭い刺のある円形の浮葉は成長すると2mを超えることもあります。夏から秋にかけて、水上に紫色の花をつける「開放花」と、水中でつぼみのような形になる「閉鎖花」という2種類の花を咲かせます。どちらも種子をつくりませんが、開放花は、成熟した種子を残すことは少なく、開放花をまったくつけない株もあります。

また、オニバスの種子は休眠性をもつのが特徴で、毎年発芽するわけではなく、最長で約55年後に発芽した記録も残っています。オニバスは全国で約300か所の産地が報告されていましたが、その多くが消滅しており、残された産地も水域の埋め立てや不適切な改修工事、水質汚濁の進行などの生育環境の悪化で将来を楽観できるところがほとんどないため、環境省により国の絶滅危惧種(絶滅危惧Ⅱ類)に指定されています。

### オニバスの いろいろ



生育初期の浮葉

池底の種から細い茎を伸ばし、水面に葉を浮かべます。

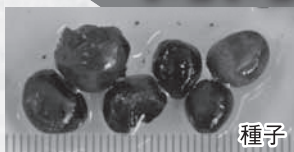

種子

直径1cm前後の大きさで、池底の泥の中から採取できます。

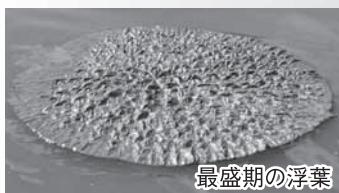

最盛期の浮葉

葉の表面に凹凸があり、葉の裏や発達した茎・根には鋭いトゲがあります。浮力は大きいですが、人が乗ることはできません。

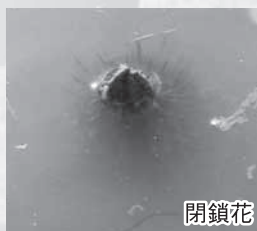

閉鎖花

成長したオニバスは、複数の閉鎖花を根から放射状に伸ばします。

# プロジェクトにおける主な取り組み

## 池干しによるため池の再生

ため池のような閉鎖的な環境では、池の内外に生息する動植物の生物遺体や流入物が徐々に池底に蓄積され、水深が浅くなっています。農業用水として利用されているため池では、農閑期の池干しや水の入れ替え、水草の除去、堆積した底泥のかき出しなど、定期的に人の手が増えらることで水質や植生が維持され、湿地に似た豊かな生態系が育まれてきました。

かつては蟹喰池でも行われていた池干しですが、利水の必要性が減り、農業従事者が高齢化したことで行われなくなり、堆積した腐泥（へドロ）や水生生物の過密化などで水環境は次第に悪化していきましました。しかし、平成22年度に約20年ぶりに池干しを行い、その後も毎年続けてきたことで、徐々に池の水質は改善されています。オニバスが発芽する春先に水が透明な状態が続く、発芽に必要な太陽の光が池の底に当たるようになったため、今では毎年オニバスが発芽するようになりました。

平成22年度の池干しの様子



### 池干しによる主な水質浄化作用

- ・水位低下時の波や雨による底泥の洗い流し
- ・紫外線や温度変化による池底の殺菌
- ・微生物による有機物、底泥の分解の促進
- ・水の入替えにともなう生物の過密化の抑制

### ◆人工管理下での保護・育成

成長初期のオニバスは生命力が非常に弱く、ほとんどが葉の食害や梅雨時の大雨の影響で、成長しきらずに枯れてしまいます。新たな種子を確実に残すため、現地で発芽したオニバスの一部を採取して持ち帰り、育成を行っています。昨年は県の専門機関で4株のオニバスの育成に成功し、67個の新たな種を残すことができました。

### ◆水質浄化技術の活用

長年池の底に蓄積された腐泥の堆積は著しく、劇的な環境の改善には至っていません。水底をさらって腐泥を取り除く方法がありますが、莫大な費用がかかり、一緒にオニバスの種子も取り除く危険性があります。そのため、県の専門機関や財団法人の協力を得て、生態系への負荷が少ない製剤や、アオコの抑制装置の試験的な投入を行っています。

### ◆生育環境の維持・管理

ヨシやガマなどの水生植物は水辺の生き物の住処で、水質の浄化にも役立っていますが、枯れた後は水質を悪化させる原因になります。そのため、池干し時に枯れた茎を刈り取り、駆除した栽培スイレンとともに池の外に搬出・処分しています。また、池の中に捨てられたゴミも水質の悪化を招くため、池干し時に回収しています。

### ◆生態系の調査

池干しによる生態系の変化を観察するため、池干しの前後に動植物の調査を行っています。当初はヘラブナやコイ、ライギョなどが池の中に大量に繁殖していましたが、池干しを繰り返すことで減少し、池干しのサイクルが安定してきたことでメダカやシマヒレヨシノボリなどの在来種や希少種の種類と数が次第に増加しています。

### ◆外来種の駆除作業

“外来種”とは、国内外の別の地域から人為的に持ち込まれ、在来の生態系をおびやかす種です。蟹喰池でも数種類の外来種が確認されています。中でも池の水際に群生する栽培スイレンは繁殖力が強く、オニバスの生息域を覆い尽くして成長を妨げるだけでなく、水質の悪化も招くため、その駆除を中心に行っています。他にもジャンボタニシやミドリガメ、ウシガエルなどが生息し、成長初期の茎を食害している可能性が高いため、その駆除も必要になります。

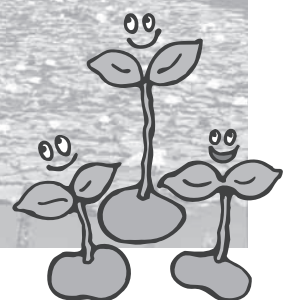

皆様の「ご協力をお願いします！」

オニバスの再生に向けた取り組みは、遠賀町環境基本計画の「SATOYAMA(里山)」管理プロジェクトの施策の一つで、水と緑の町・遠賀の最大の資源である里地・里山の保全と再生を目指して取り組みを進めています。今後も生育環境を改善していくことで、オニバスを含めた他の在来の生き物が生育できる豊かな生態系が育まれていくでしょうが、まだ活動は途上にあります。

池干し時の清掃作業や外来種の駆除作業など、活動にご協力いただける方を募集しています。お気軽にお問い合わせください。

●問い合わせ 社会教育係

# 路線リニューアルから1年

## コミュニティバスの利用状況を

### リサーチ！

遠賀町コミュニティバス（以下コミバス）は、西鉄バスが運営する北九州芦屋線の路線廃止を受け、町民の身近な移動手段を確保するため、平成17年4月より運行を開始しました。これまでも何度か路線の見直しを行いました。が、**昨年の4月1日に利用状況を踏まえた路線全面改正**を行いました。

そこで、皆さんに改正後の利用状況と課題についてをお知らせします。



**買い物**

通院や買い物に利用しています。バス停がゆめタウンに乗り入れて便利になりました。また、運賃が定額なので、分かりやすいです。

藤村 睦子さん(81歳・田園南区)

#### ■路線改正後の利用者状況

「通勤・通学、買い物、通院」をキーワードに、通勤・通学時間帯の運行便数の増便と、買い物、医療施設が多く集まる松の本地区・浅木地区へのアクセス向上を目指し、駅を発着とする循環路線へ変更しました。

また、乗車時間を均等に保つため、各路線に右回り運行と左回り運行を導入しました。その結果、平成24年度のコミバス利用者は8万1549人（前年度比1万9040人増加）となりました。

#### ■運行体制の見直し状況

年末年始の12月29日、30日、1月3日に運行し、その3日間のコミバス利用者は、延359人となりました。

今後も利用者ニーズを見極めながら、運行時間の延長など運行体制のあり方を検討していきます。

#### ■定期券の販売状況

定期券の販売を開始し、昨年度の定期券販売数は72件でした。コミバスの料金は、全区間定額制の一律料金です。利用頻度に応じて回数券（10枚つづり1600円）や通勤・通学定期券をご利用ください。

**通勤**

通勤に利用しています。以前は定期券を使っていましたが、仕事で遅くなり、帰りにバスに乗れないことが多いので、現在は回数券を使っています。運行時間を延長すれば、より通勤に利用しやすくなると思います。

中川 加菜さん(19歳・鬼津区)

#### ■安全、エコ、利用者ニーズにあったバスを目指して！

現在、コミバスにドライバーコーナーを設置し、安全運行と燃費改善に役立っています。また、利用者ニーズを察知するた

め、ドライバーコーナーを利用してバス停留所ごとの乗客人数の把握に努めています。

#### ■好評です！

#### ■コミバス利用促進支援事業

今年度から、平成24年4月1日以降に運転免許証を自主返納した、町内にお住まいの65歳以上の人に1回限り、コミバス回数券を50枚交付する「利用促進支援事業」を開始し、すでに10人が事業を利用しています。自家用車からコミバスへの転換にぜひご利用ください。

**通院**

通院のため、芦屋町のタウンバス「鬼津」から乗り、ゆめタウンで遠賀町のコミバスに乗り換え、健愛記念病院前まで利用しています。行きは便利ですが、診察後に時間があうバスがなく、帰りはタクシーを利用し、ゆめタウンで買い物をし、またタクシーで自宅まで帰ります。足が悪いので、近くの西鉄バス停まで歩くのが大変なので、もっと増便してほしいです。

(81歳匿名希望の女性)



平成12年に、西鉄バス筑豊圏は、JR遠賀川駅と鞍手町方面を結ぶ路線「直方〜鞍手〜遠賀線」(平成25年4月1日に路線変更にもない、中山中間線より名称変更)の経営維持が困難と申し入れたため、国・県および路線沿線の市町と協力し、赤字額を補填しながら路線維持に努めています。しかし補填額は、平成13年度当初64万4000円でしたが、西鉄バス利用者の減少により年々増加傾向にあったため、平成24年度から西鉄バスと協議を行い、契約内容と運行路線のあり方を検討しています。今後も、コミバスと各公共交通機関などが連携する交通ネットワークの維持と町の財政負担を考え、解決策を見出す必要があります。

### 【西鉄バス利用者と赤字補填額】

### 課題② 民間路線バスとの連携(路線維持と財政負担)

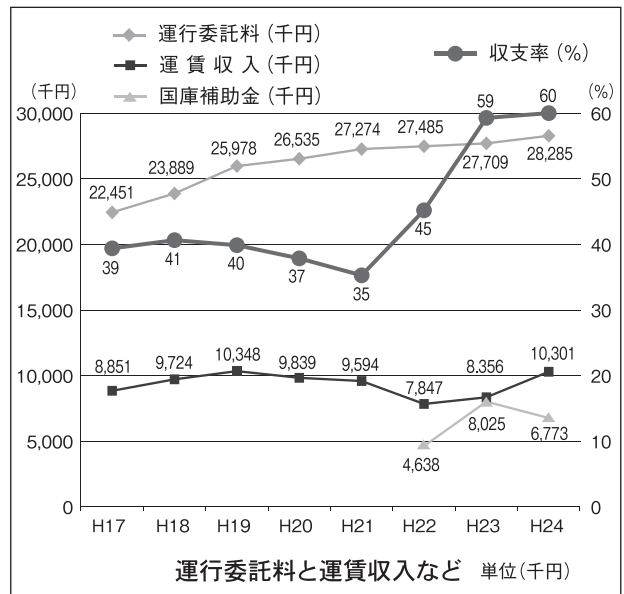
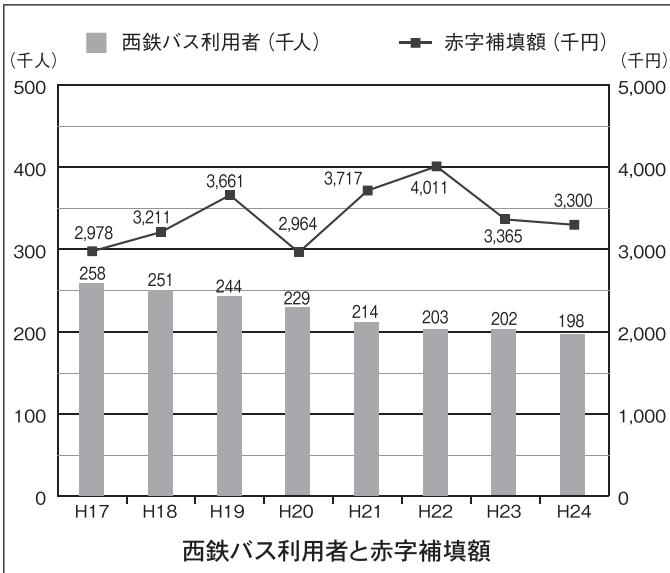

運行委託料は、増便やバスの老朽化にともない、年々増加傾向にあります。運賃収入については、平成19年度をピークとして近年減少傾向にありましたが、平成24年度の路線見直しにより、前年度比約200万円程度増加しました。また、平成22年度からは国の補助金を活用して財源確保に努めています。しかし、コミバスの継続的な運営には、更なる収支率の改善が求められており、今後も利用者ニーズの把握に努めながら、コミバスの更なる改善策の検討を進めていきます。

### 【運行委託料と運賃収入など】

### 課題① 収支率の更なる改善が望まれています。

## －理想と現実－ コミバスが抱える課題を見つめて

#### ☆子どもたちに親しみやすいバスを!

子どもに「バスの乗り方」を教え、自分で行動できる場を拡げてあげたい。乗り継ぎなく公園等の施設にいけるバスであってほしい。

#### ☆マイカーから公共交通へ

高齢になり、やがてマイカーから離れていったとき、行きはバス、帰りはタクシーというように、上手に公共交通を活用することが必要。また、活用しやすい環境整備も求められている。

#### 遠賀町バス対策協議会会長



松村 文美さん  
(広渡学童保育クラブ主任指導員)

#### ☆利用者の声に耳を傾けて…

利用の少ないバス停留所は見直し、通勤・通学・買い物・通院を考慮し、時間帯に応じたバス運行が必要。

#### ☆より利用しやすいバスを目指して

コミバスの長期的な運行と便利さと財政面を考え、ドライレコーダーを活用し、利用者ニーズに応じた安全なバス運行を目指します!

●お問い合わせ  
都市計画係

2013.7.10

Public News

# くらしの情報

# Public News NEWS

## ■遠賀町役場

☎ 093 (293) 1234  
FAX 093 (293) 0806

## ■遠賀町中央公民館

☎ 093 (293) 1355  
FAX 093 (293) 5533

## ■遠賀コミュニティセンター

☎ 093 (293) 6525  
FAX 093 (293) 7057

## ■遠賀体育センター

☎ 093 (293) 5434

## ■遠賀町立図書館

☎ 093 (293) 9090  
FAX 093 (293) 9091

## ■ふれあいの里センター

☎ 093 (293) 2030  
FAX 093 (293) 8506

遠賀町ホームページ

<http://www.town.onga.lg.jp/>

## 健康・子育て

### すくすく(乳児)ひろば

●とき 7月16日(火)

〔受付〕午前9時30分～10時30分

●ところ 遠賀町中央公民館

●対象 生後2か月から1歳未満の乳児

●内容 ベビーマッサージ、身体計測、保健師・助産師の育児相談

●費用 無料

●持ってくるもの 母子健康手帳、バスタオル

●問い合わせ 健康対策係

●とき 7月18日(木)

〔受付〕前半・午後1時～1時10分

9か月児健康診査

●とき 7月23日(火)

〔受付〕前半・午後1時～1時10分

2歳児歯科相談(フッ素塗布)

●とき 7月23日(火)

〔受付〕前半・午後1時～1時10分

がんを知る展

●とき 8月8日(木)午後2時

●ところ 遠賀町中央公民館

●費用 無料

後半・午後1時40分～1時50分  
●ところ 遠賀コミュニティセンター

●対象 平成24年9月1日から10月31日までに生まれた乳児

●内容 医師の診察、身体計測、保健師・歯科衛生士・栄養士の健康相談、歯科集団指導

※当日は図書館のブックスタートも行います。

●費用 無料

●持ってくるもの 母子健康手帳、バスタオル、健康診査票、アンケート

●問い合わせ 健康対策係

●とき 7月23日(火)

〔受付〕前半・午後1時～1時10分

弱った乳歯を早めに見つけて、歯みがきやおやつ工夫などで、元気な乳歯をとりもどしましょう。

●とき 7月23日(火)

〔受付〕前半・午後1時～1時10分

がんを知る展

●とき 8月8日(木)午後2時

●ところ 遠賀町中央公民館

●費用 無料

●問い合わせ 遠賀町中央公民館

私が店を出したワケ(寿大学公開講座)

元イタリア料理店のオーナーシェフで、現在は遠賀屋代表の金田淳二さんを講師に迎え、「お米のチカラで未来を拓く、稲作文化に魅せられた 料理人の夢とロマン」と題して、「食」としてのお米の魅力などを語っていただきます。

●とき 8月8日(木)午後2時

●ところ 遠賀町中央公民館

●費用 無料

●問い合わせ 遠賀町中央公民館

後半・午後1時40分～1時50分  
●ところ 遠賀コミュニティセンター

●対象 △平成23年4月から6月までに生まれた幼児

▽前回は欠席者、2・3回目の人

●内容 歯科集団指導、歯科健診、フッ素塗布(希望者)、育児相談(希望者)

●費用 無料

●持ってくるもの 母子健康手帳、問診票、アンケート、タオル、フッ素塗布が2回目以降の人は歯ブラシ

●問い合わせ 健康対策係

●とき 8月2日(金)～8日(木)午前9時～午後3時

※土・日曜日は除きます。

●ところ 遠賀信用金庫遠賀支店

●費用 無料

●問い合わせ 遠賀信用金庫遠賀支店

☎ 093 (293) 0164

私が店を出したワケ(寿大学公開講座)

元イタリア料理店のオーナーシェフで、現在は遠賀屋代表の金田淳二さんを講師に迎え、「お米のチカラで未来を拓く、稲作文化に魅せられた 料理人の夢とロマン」と題して、「食」としてのお米の魅力などを語っていただきます。

●とき 8月8日(木)午後2時

●ところ 遠賀町中央公民館

●費用 無料

●問い合わせ 遠賀町中央公民館

私が店を出したワケ(寿大学公開講座)

元イタリア料理店のオーナーシェフで、現在は遠賀屋代表の金田淳二さんを講師に迎え、「お米のチカラで未来を拓く、稲作文化に魅せられた 料理人の夢とロマン」と題して、「食」としてのお米の魅力などを語っていただきます。

●とき 8月8日(木)午後2時

●ところ 遠賀町中央公民館

●費用 無料

●ところ 遠賀信用金庫遠賀支店

●費用 無料

●問い合わせ 遠賀信用金庫遠賀支店

☎ 093 (293) 0164

私が店を出したワケ(寿大学公開講座)

元イタリア料理店のオーナーシェフで、現在は遠賀屋代表の金田淳二さんを講師に迎え、「お米のチカラで未来を拓く、稲作文化に魅せられた 料理人の夢とロマン」と題して、「食」としてのお米の魅力などを語っていただきます。

●とき 8月8日(木)午後2時

●ところ 遠賀町中央公民館

●費用 無料

●問い合わせ 遠賀町中央公民館

私が店を出したワケ(寿大学公開講座)

元イタリア料理店のオーナーシェフで、現在は遠賀屋代表の金田淳二さんを講師に迎え、「お米のチカラで未来を拓く、稲作文化に魅せられた 料理人の夢とロマン」と題して、「食」としてのお米の魅力などを語っていただきます。

●とき 8月8日(木)午後2時

●ところ 遠賀町中央公民館

●費用 無料

●問い合わせ 遠賀町中央公民館

私が店を出したワケ(寿大学公開講座)

元イタリア料理店のオーナーシェフで、現在は遠賀屋代表の金田淳二さんを講師に迎え、「お米のチカラで未来を拓く、稲作文化に魅せられた 料理人の夢とロマン」と題して、「食」としてのお米の魅力などを語っていただきます。

●とき 8月8日(木)午後2時

●ところ 遠賀町中央公民館

●費用 無料

●問い合わせ 遠賀町中央公民館

## 家を売りたい、査定を依頼したい・・・

～そんな時は、岡垣にて開業37年の吉田住建にご相談下さい (\*^\_^\*)

当社では、岡垣・遠賀を中心に不動産売買に力を入れています。スタッフ全員が宅建主任者(国家資格)、安心の地元の不動産屋です。どうぞお気軽にご相談下さい。

ご相談 査定 は 無料 です

一般建築 不 動 産 吉田住建

二級建築士も2名在籍しております。小さな工事からリフォームまでおまかせ下さい。

岡垣町海老津駅前12-8 ☎283-2042

★ホームページ開設しました★ <http://yoshida-jyuuken.com>

※有料広告の内容は、直接広告主にお問い合わせください。

有料広告欄

## 美しい景観を維持しよう 町並みクリーン作戦

子どもが遊ぶ「公園」や散歩をする「お気に入りの道」が美しい景観だと気持ちがいいですね。しかし、心無い人が捨てた「ゴミ」で、その景観が台無しになってしまうこともあります。

遠賀町では、美しい景観を維持するため、「町並みクリーン作戦」と題し、清掃活動を実施します。事前の申し込みは必要ありませんので、気軽にご参加ください。



### ●とき

7月27日(土)午前8時30分～(1時間程度)  
※雨天中止です。

### ●ところ

JR遠賀川駅周辺(受付は役場玄関前)

●持ってくるもの 不用になったレジ袋(3枚程度)

●問い合わせ 社会教育係

## 登録統計調査員募集

国などが実施する各種統計調査で調査員として活動できる人を募集します。



●対象 次の要件をすべて満たす人

▽20歳以上で、責任をもって調査事務を遂行できる

▽町内での調査活動ができる

▽秘密を保持できる

▽税務・選挙・警察に直接関わりがない

●登録期間 平成27年3月31日まで  
●内容 調査対象となる町内

## 試験・募集

の世帯や事業所を訪問し、調査内容の説明や調査票の配布回収、点検などを行う。

●報酬 1調査につき5万円程度  
●申込方法 まちづくり課窓口か遠賀町ホームページにある統計調査員登録申込書に記入し、提出してください。

※調査の状況に応じて、登録者の中から調査員が任命されるので、全員が調査員となれるわけではありません。

●申込期限 7月19日(金)

●その他 今年度は住宅・土地統計調査が実施されます。活動期間は8月29日～10月28日まで。

●申し込み・問い合わせ まちづくり課

## 国家公務員採用一般職試験

詳しい内容は、人事院ホームページ(<http://www.jinji.go.jp>)で確認するか、お問い合わせください。

### ●対象

【高卒者試験】

①平成25年4月1日現在で、高等学校または中等教育学校を卒業した日の翌日から起算して2年を経過していない人

②平成26年3月までに高等学校または中等教育学校を卒業する見込みの人

③人事院が①、②に準ずると認める人

【社会人試験(係員級)】

①昭和48年4月2日以降に生まれた人

②人事院が①に準ずると認める人

●とき 9月8日(日)

●問い合わせ 人事院九州事務局  
☎092(431)7733

## 介護支援専門員 実務研修受講試験

●とき 10月13日(日)

●ところ 九州女子大学(八幡西区自由ヶ丘、九州産業大学(福岡市東区松香台)

●受験申込書配布場所 遠賀町役場福祉課、福岡県の各保健福祉環境事務所、北九州市の各区役所・出張所など

●費用 無料

●申し込み・問い合わせ 麻生教育サービス株式会社  
☎092(432)6266

●申込期限 7月24日(水)消印有効

●申し込み・問い合わせ ☎81210016

福岡市博多区博多駅南2-9-30  
福岡県介護支援専門員協会  
☎092(431)4585

## 家庭介護助成者養成講座

●対象 家庭介護をしている人、またはお年寄りの自立を目指したお世話、病気の予防、家庭での介護の方法などについて学びたい人



●とき・ところ(全2日間)  
▽12月7日(土)・14日(土)  
午前10時～午後1時  
岡垣サンリーアイ岡垣町野間  
▽1月11日(土)、1月18日(土)  
午前10時～午後1時  
中間市中央公民館(中間市蓮花寺)

●内容 (各会場共通)  
【1日目】  
「こんなに変わった!介護保険」  
「介護保険の基礎知識」  
【2日目】  
「ベッド周りの介護」  
「介護の基本と腰痛を防ぐ介護」

●定員 各会場先着20人

●費用 無料

●申し込み・問い合わせ 麻生教育サービス株式会社  
☎092(432)6266

## お家のリフォームは当社へご相談下さい!

- ・サッシ、ガラス取替
- ・アミド張替・戸車取替
- ・内窓(インプラス)
- ・風呂・流し・トイレリフォーム
- ・カーポート・フェンス門扉取付
- ・物置・バイク保管庫など



(有)江頭トヨ一住器

遠賀町別府 4141 番地  
TEL: 293-1620

暮らしの中の様々な相談をお受けします。

行政書士

## 小川浩三事務所

遠賀町浅木382-4  
☎093-293-5322

遺言書の作成  
相続手続き  
官公署許認可の取得  
経営体質の改善  
家計・各種保険の見直し

内容証明郵便の代理作成  
任意後見手続き  
契約書・示談書・公正証書の作成  
経営上の諸問題  
ライフプラン作成、手持ち資産の活用

有料広告欄

※有料広告の内容は、直接広告主にお問い合わせください。

子どもを守る地域の輪  
夏休み地域安全パトロール

子どもたちが事故や犯罪に巻き込まれることを未然に防止するためのパトロールを実施します。皆さんの協力をお待ちしております。

みんなで守る地域の安全



- とき 各日午後8時から1時間程度  
7月24日(水)、8月8日(木)、19日(月)、30日(金)  
※雨天中止です。
- 集合場所 遠賀町役場 玄関前
- 問い合わせ 社会教育係

自衛官募集

●対象

【一般曹候補生・自衛官候補生】  
平成26年4月1日現在で18歳以上27歳未満の人

【航空学生】

平成26年4月1日現在で高卒(見込みを含む)21歳未満の人  
●申込期間 8月1日(木)～9月6日(金)

●問い合わせ

自衛隊福岡地方協力本部芦屋地域事務所  
☎093(223)0981

危険物取扱者保安講習

受講申請書と講習案内書は遠

賀郡消防本部で配布します。開催日時や申込受付開始時間は会場により異なりますので、詳しい内容はお問い合わせください。

●対象 危険物取扱者免状の交付を受け、危険物の取り扱い作業に従事しており、次に該当する人

【継続して従事している人】  
前回の講習を受けた日以降の最初の4月1日から3年以内の人

【新規または再び従事する人】  
▽従事することとなった日から1年以内の人

▽2年以内に免状の交付または講習会を受講した場合は、免状の交付または講習を受講した日以降の最初の4月

1日から3年以内の人

●とき 8月19日(月)～10月25日(金)

●ところ 北九州市ほか5会場

●申込開始 7月23日(火)

●問い合わせ 遠賀郡消防本部 予防課予防係  
☎093(293)8125

ヘリコプター体験搭乗

C H-47Jに乗って約20分間の飛行を体験しませんか。

●対象 小学生以上

※小学生は保護者と申し込む必要があります。

●とき 8月24日(土)午前8時30分～午後2時(予定)

●ところ 航空自衛隊芦屋基地

●定員 65人  
※申込者多数の場合は、抽選となります。結果は往復はがきで通知します。

●費用 無料

●申込方法 往復はがきに、郵便番号、住所、氏名(ふりがな)、年齢、電話番号、人数(1枚で2人まで)を記入し、郵送してください。

●申込期限 8月1日(木)

●申し込み・お問い合わせ 〒807-10133

芦屋町大字芦屋1455-1

航空自衛隊芦屋基地基地渉外室体験搭乗係

☎093(223)0981

スポーツ大会参加者募集

【第19回】小学生ソフトバレーボール大会

●とき 8月18日(日)

【開会】午前9時

【競技開始】午前9時30分

●チーム編成 監督1人・選手6人・登録人数10人以内(小学生男女混合・各地区3チームまで)

●申込期限 8月6日(火)必着

●その他 8月8日(木)午後7時30分

から開催する監督会議に出席してください

▽選手は背と胸に番号布を縫いつけてください

▽各チームは、補助員(小学校5年生以上)6人を指定された試合に出してください

【第31回バドミントン大会】

●とき 9月1日(日)

【開会】午前9時

【競技開始】午前9時30分

●種目  
▽男子ダブルス A、B、C級  
▽女子ダブルス A、B、C級

●その他 組み合わせは、当日決定し発表します。

●申込期限 8月18日(日)必着

【共通事項】  
●ところ 遠賀体育センター  
●申し込み・問い合わせ 遠賀町体育協会(遠賀体育センター内)

英会話

☆こどもから24年生申込受付中☆  
ベビー・キッズから大人ベテランまで！  
使える英語を知的に楽しく学べる英会話教室。

●JR遠賀川駅ロータリー内●  
英会話マーフィスクール  
☎093-293-3934  
www.murphyschool.com



結果が出る温泉 http://www.ongagawa.net/

遠賀川温泉へ

茶褐色の天然温泉 関節痛(約2週間)

13周年を迎え19時～20時30分までをサービスタイム(土、日、祭日を除く)

入浴料 大人=550円

☎093-293-6869 営業時間 13時～21時 定休日 火曜日

有料広告欄

※有料広告の内容は、直接広告主にお問い合わせください。

## 65歳以上の人に 平成25年度の介護保険料の決定通知書を郵送します

平成25年度の町民税などをもとに、介護保険料を計算した、「介護保険料決定通知書」を8月上旬までに郵送します。

保険料率は昨年度から変更がなく、町民税や所得の状況により9段階11区分で計算しています。昨年度と比べ本人や世帯の町民税の課税状況などに変動がある場合は保険料が変わることがあります。

介護保険制度では、特別な事情がなく保険料を滞納すると、滞納期間に応じて介護サービス利用時の自己負担割合が増えたり、一時的に介護給付が差し止めになるなどの制限が生じます。介護保険制度は皆様から納付していただく保険料で成り立つ制度です。保険料納付についてご理解とご協力をお願いします。

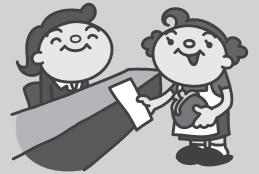

### 【納付方法】

介護保険料を継続して年金天引きで納めている人は、今回決定した年間保険料額から4月から8月の各期(仮徴収期間)に天引きした保険料を差し引いた金額が、10月、12月、来年2月の各期に年金から天引きとなります。

また、納付書、口座振替などで納めている人は、8月から来年3月まで、毎月8回に分けて納めます。

なお、年間18万円以上の老齢(退職)、障害、遺族年金を受給している人は年金天引きとなりますが、今年度65歳になった人や福岡県介護保険、広域連合外の市町村から転入した人などの場合は、半年～1年後に年金天引きが開始となりますので、それまでは納付書や口座振替などで納付してもらうこととなります。

※口座振替をご利用いただくことと納め忘れもなく安心です。ぜひ、ご活用ください。

※災害や失業などやむを得ない理由で保険料を納めることが難しくなったときは、申請により保険料の減免や納付猶予が受けられることがあります。

### ●問い合わせ

▽福岡県介護保険広域連合(事業課資格管理係)

☎092(643)7055

▽高齢者支援係

### 県営住宅入居者募集

(ポイント方式)

#### ●募集住宅

福岡県内の県営住宅

※対象団地など、詳しい内容は募集案内書をご覧ください。

#### ●募集案内書配布場所

遠賀町役場建設課、福岡県住宅供給公社、各地区県民情報コーナーなど

#### ●配布・申込期間

7月16日(火)～24日(水)

※申し込みは無料です。

#### ●問い合わせ

福岡県住宅供給公社北九州管理事務所

☎093(621)3300

### 家庭犬しつけインストラクター

による犬の育て方セミナー

#### ●とき

8月5日(月)午後1時30分～3時30分

「受付」午後1時～

#### ●ところ

福岡県宗像総合庁舎(宗像市東郷)

#### ●定員

先着30人

#### ●申込期限

7月31日(水)

#### ●申し込み・問い合わせ

福岡県宗像・遠賀保健福祉環境事務所保健衛生課

☎0940(36)6098

### 戦没者遺児による慰霊友好親善事業の参加者募集

慰霊追悼と同地域の住民との友好親善を目的に実施します。

実施地域により、実施日や申込期間が異なりますので、詳しい内容はお問い合わせください。

#### ●実施地域

旧ソ連、中国、マリアナ諸島、東部ニューギニア、ボルネオ・マレー半島、トラック・パラオ諸島、ソロモン諸島、フィリピン、ミャンマー・ベトナム、台湾・バシー海峡、ミャンマー・インド、ビスマーク諸島、西部ニューギニア、マーシャル・ギルバート諸島

#### ●費用

9万円(参加費)

#### ●問い合わせ

日本遺族会事務局

☎03(3261)5521

### 1 2 3 スポーツの結果

#### 芦屋町少年柔道大会

6月2日に芦屋町武道館で139人が参加して開催されました。遠賀町からの参加者の結果は次のとおりです。(敬称略)



#### 【小学1年生の部】

3位 平山 大聖

#### 【小学2年生の部】

3位 安部心之祐

#### 【小学3年生の部】

準優勝 濱田 聖真  
3位 大森 士聞

## 集 募 告 白

「広報おんが」に、事業所や会社、お店などのPR広告を掲載しませんか。(先着順)

●1区画 半一段(たて50mm×よこ90mm)

●費用 5,000円×掲載回数(最低2回以上)

※掲載回数によって割引があります。

●申込期限 掲載希望号の発行日から40日前

●申し込み・問い合わせ 情報推進係



## 集 募 告 白

「コミュニティバス」の車内に、事業所や会社、お店などの広告を掲載しませんか。(先着順)

●1区画 B3横版(たて364mm×よこ516mm)

●費用 2,000円/月(最長12か月)

※掲載期間によって割引があります。

●申込期限 掲載希望月の前月の5日まで

●申し込み・問い合わせ 都市計画係

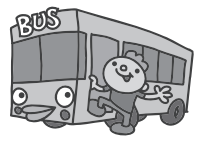

有料広告欄

※有料広告の内容は、直接広告主にお問い合わせください。



5月20日まで募集を行い、提案公募型事業5件、大規模イベント事業1件の応募があり、5月30日の審査会で、全件採択されました。

昨年度からは審査会に有識者を加え、各団体のプレゼンテーションを行っています。いずれの事業のプレゼンテーションにも熱い想いが込められ、団体スタッフ皆さんの情熱があふれています。参加者の募集や実施報告などは広報などでお知らせしていく予定です。住民の皆さんのご協力をよろしくお願ひいたします

●問い合わせ 協働人権推進係

【提案公募型事業】

事業名 団体名	事業実施期間
1.「20,000本のおんがキャンドルナイト2013」 20,000本のおんがキャンドルナイト実行委員会	平成25年6月1日(土) (実施済)
2.「古文書伝承講座」 遠賀町誌をよむ会	平成25年7月～平成26年2月
3.「おんが泥リンピック2013」 遠賀町商工会青年部	平成25年9月1日(日)
4.「不登校・ひきこもりサポート支援事業」 特定非営利活動法人 きぬた	講演会：平成25年11月 (予定)
5.「第10回日朝・日韓子どもサミット事業」 日朝・日韓子どもサミット実行委員会	平成25年11月16日(土)～17日(日) (予定)

【大規模イベント事業】

事業名 団体名	事業実施期間
1.「第29回遠賀町夏まつり」 遠賀町夏まつり実行委員会	平成25年8月24日(土) 予備日 25日(日)

お知らせ・アラカルト

7月10日から19日は  
夏の交通安全県民運動

【飲酒運転の撲滅】

「飲酒運転は絶対しない・させない・許さない」を徹底し、翌日運転する予定がある場合は、飲酒量・時間に注意しましょう。

【子どもと高齢者の交通事故防止】

子どもや高齢者への思いやりのある運転を行いましょう。

高齢者は運転能力に応じた安全運転を心がけましょう。

【自転車の安全利用推進】

自転車は「車両」であることを認識し、携帯電話やヘッドホンを使用しながらの運転、傘差し運転などの危険な運転はやめましょう。

●問い合わせ

▽福岡県警折尾警察署

☎093(691)0110

▽福岡県新社会推進部 生活安全課  
☎092(643)3167

子宮頸がん(ヒトパピローマウイルス感染症)予防ワクチンの接種

平成25年4月から定期予防接種に位置づけられた子宮頸がん予防ワクチン接種について、持続的な痛みが接種後に特異的に見られたことから、副反応の発生頻度などがより明らかにになり、適切な情報提供ができるまでの

間、積極的勧奨を差し控えることになりました。

子宮頸がん予防ワクチンは接種は継続しており、定期接種として対象者(小学6年生～高校1年生相当の女子)や3回の接種回数などは変わりありません。

接種する場合は、有効性と副反応のリスクを十分に理解したうえで接種してください。

●問い合わせ 健康対策係

おわびと訂正

6月25日号の内容に誤りがありましたので、おわびして訂正します。

【古文書伝承講座(8a)】

●申込期限

誤 7月15日(日)

正 7月15日(祝)

【町民カレンダー】

●今月の納税など

誤 後期高齢者医療保険料(第6期)

国民健康保険税(第6期)

正 後期高齢者医療保険料(第1期)

国民健康保険税(第1期)

火災・救急件数

遠賀郡消防本部  
平成25年5月分

火災	遠賀町内 郡内	0件 2件
救急出動	遠賀町内 郡内	82件 414件

火災案内  
☎0180(999)998

進めています 特別支援教育  
No.26 遠賀町の特別支援教育  
における年間計画について

今年度の遠賀町特別支援教育は昨年度の活動を引き継ぐと同時に、新たに中学校間で交流会を実施します。主な活動は次のとおりです。

●特別支援学級の交流

【小・小交流会】

浅木小学校、広渡小学校、島門小学校の3校間で、七夕とクリスマス交流会を実施します。

【中・中交流会】

遠賀中学校、遠賀南中学校の間で随時学習交流会を実施します。

【小・中交流会】

町内3小学校と2中学校の間で2学期に親子交流会、3学期に学習交流会を実施します。

●遠賀町特別支援教育研修会

8月に教員を対象とした研修会を実施します。

●その他

教育課程に関する共通理解を図るための研修会や関係機関との連携を随時行う予定です。また、広報おんがで活動報告も行っていきます。

●問い合わせ 学校教育係

ホット  
まちのHOTな話題をお届けします

## いざ大舞台へ

6月1日 第45回九州ジュニア柔道体重別選手権大会 福岡県予選会 優勝 松田 征也 さん



高校の柔道部のキャプテンを務める松田さん。(上写真 左) 真剣に練習に取り組む姿で、部員を引っ張っていました。

また、取材では、柔道への思いと意気込みを語ってくれました。



遠賀町広渡区に在住、遠賀町青少年柔道クラブ出身で現在、八幡工業高校柔道部に所属する松田征也さん(高校3年生)が、八幡工業高校としては初の快挙となる、男子73kg級で優勝し、九州大会へのキップを手に入れました。

本大会は福岡県武道館で開催され、高校生のベスト4と大学生(平成25年中に20歳になる人まで)のベスト4の選抜選手で競い、九州大会へ出場する選手を選考するものです。松田さんはこの選考会の優勝候補だった大学生と1回戦で対戦。すくい投げで1本をとり見事に勝利。その後もポイントを重ね、危なげなく勝ち進み、見事優勝しました。

松田さんは「練習はきついけれども、勝つことが楽しいので、苦になりません。それに、町の道場からでも県チャンピオンになれるということを見せたかったんです。九州大会では、自分の柔道をして、得意の背負い投げでポイントを取り、優勝を目指します」と語ってくれました。

## たゆまぬ努力が実を結ぶ

6月19日 大豆栽培 全国表彰 岩崎 公彦さん



東京都で開催された全国豆類経営改善共励会表彰式において、上別府で農業を営む岩崎公彦さん(写真左)が、大豆栽培で全国農業協同組合連合会会長賞を受賞しました。

遠賀町では、植えつけ時期の気候や水はけなどの厳しい条件がありますが、その中で岩崎さんは、きめ細やかな作業と高い技術で好条件の農地に負けない収穫をあげた点を高く評価されました。

岩崎さんは、「より良い賞がいただけるよう、また気持ちを新たに頑張りたい。」と意気込みを語っていました。

## 大地の恵、その前に

6月24日 浅木小学校 田植え体験



絶好の田植え日和となったこの日、JA青年部指導のもと、浅木小学校の5年生がもち米の田植え体験を行いました。

普段はあまり触ることのない泥に子どもたちは興奮し、泥に足をとられ、大騒ぎしながら田んぼの中に入っていました。そして、いざ田植えが始まると、さらに大興奮。手に伝わる、泥の感触にさまざまな声が飛び交いました。また、暑い中での農作業の大変さに「今は機械があつてよかった」という素直な感想もありました。

今回植えたもち米でもちつきをする日が待ち遠しいですね。

# 後期高齢者医療制度 のお知らせ

## 限度額適用・標準負担額減額 認定証が更新されます

現在、使用中の減額認定証の有効期限は、7月31日です。減額認定証をすでに持っていて、平成25年度の住民税が非課税世帯の人には、8月1日から使用できる新しい減額認定証を7月下旬に郵送します。

同一世帯の全員が住民税非課税の人は、入院時の自己負担が限度額までになり、食費・居住費の一部負担も減額される場合があります。減額認定証を持っていない人で、新たに交付を希望する場合は、国保年金係で、申請手続きが必要です。

### ●申請に必要なもの 印鑑、被保険者証

※収入額などを証明するもの(非課税証明書など)や入院期間を確認できるものが必要になる場合があります。

## 8月から被保険者証が新しく なります

現在、使用中の被保険者証(水色)の有効期限は、7月31日です。

8月1日から使用できる被保険者証(オレンジ色)は、7月下旬に、簡易書留で郵送します。7月31日までに新しい被保険者証が届かない場合は、お問い合わせください。ただし、保険料の滞納がある場合は、通常より有効期限の短い被保険者証を窓口で交付する場合があります。

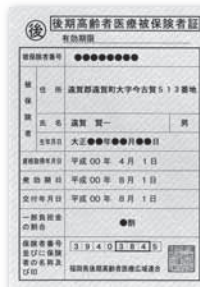

8月1日以降に医療機関を利用するときは、新しい被保険者証(オレンジ色)を窓口で提示してください。有効期間は、平成26年7月31日までの1年間です。

## 自己負担割合をご確認ください

医療機関にかかるときの医療費の自己負担割合は1割、または3割です。毎年、前年中の所得をもとに、8月から翌年7月までの1年間の自己負担割合の判定を行います。

自己負担割合は、原則1割で、同じ世帯の被保険者のいずれかの住民税課税所得が145万円以上の人がいる場合は3割になります。

ただし、住民税課税所得が145万円以上でも、次に該当する場合は、申請すれば1割負担になります。

### 【同じ世帯の被保険者が2人以上の場合】

同じ世帯の被保険者全員の収入の合計額が520万円未満

### 【同じ世帯の被保険者が本人のみの場合】

次のいずれかに該当

▽本人の収入が383万円未満

▽本人と同じ世帯の70歳から74歳までの人の収入の合計額が520万円未満

## 特別徴収(年金天引き)から 口座振替へ変更できます

特別徴収は、申請することで口座振替に変更することができます。

変更を希望する人は、7月31日までに口座振替の申請を行うと、10月支給分の年金から特別徴収が中止され、口座振替による支払いに変更されます。ただし、これまでに保険料の滞納がある場合には、口座振替への変更が認められない場合があります。

●対象 年金受給額が年額18万円以上で、介護保険料と後期高齢者医療保険料の合計額が年金受給額の2分の1を超えない人

### 【社会保険料控除について】

後期高齢者医療保険料は、所得税や住民税の申告のときに、社会保険料控除の対象になります。

特別徴収から口座振替へ変更した場合、社会保険料控除は、支払った人に適用されるので、世帯全体の所得税や住民税の額が変わることがあります。

### ●申請・問い合わせ

▽福岡県後期高齢者医療広域連合

☎092(651)3111

▽国保年金係



# 国保を

# 見つけて

National Health Insurance

## ◆高額療養費制度

同じ月内に医療機関や薬局の窓口で支払った医療費の自己負担額が高額となり、申請により認められれば、一定額を超えた額を国民健康保険が負担し、「高額療養費」として払い戻しを受けることができる制度です。

自己負担額の上限は下の表のとおり、年齢や所得によって異なりますので、詳しい内容はお問い合わせください。

町では、高額療養費の対象となった世帯主には診療月から3か月後に、支給申請の勧奨通知を送付しています。申請のときには、次のものを持参ください。

### 【申請に必要なもの】

- ・対象の医療機関などの領収証
- ・印鑑(認印)
- ・高額療養費対象者の国民健康保険証
- ・振込希望の場合は、世帯主名の振込み先情報(通帳など)

#### 《70歳未満の人の場合》

区分	限度額(3回目まで)	限度額(4回目以降)
上位所得者	15万円	8万3400円
	医療費が50万円を超えた場合 15万+(医療費の総額-50万)×1%	
一般	8万100円	4万4400円
	医療費が26万7000円を超えた場合 8万100+(医療費の総額-26万7000)×1%	
住民税非課税世帯	3万5400円	2万4600円

#### 《70歳以上75歳未満の人の場合》

区分	外来(個人単位の限度額)	外来+入院(世帯単位)の限度額	
		8万100円	医療費が26万7000円を超えた場合 8万100+(医療費の総額-26万7000)×1%
現役並み所得者	4万4400円	4万4400円	4万4400円
一般	1万2000円	8000円	2万4600円
低所得Ⅱ	8000円	8000円	1万5000円
低所得Ⅰ	8000円	8000円	1万5000円

## Q&A

Q 月をまたいで治療した場合、医療費の合算はできないのでしょうか？

A できません。患者の自己負担額を把握する方法として、「レセプト」(医療機関などが診療に要した費用を保険者に請求するために、作成する請求書)を利用していただきます。「レセプト」は、月単位で請求する仕組みのため、高額療養費の対象となる医療費の計算も月単位としていきます。

Q どのような医療費が高額療養費制度の支給の対象となりますか？

A 保険診療に対して、支払った医療費の自己負担額が対象となります。入院の場合などに支払う「食費」「おむつ代」「差額ベッド代」などは、高額療養費制度の支給の対象となりません。

Q 病院で複数の診療科に受診し、合計すると自己負担の限度額を超える場合は、高額療養費の請求はできますか？

A 自己負担額が  
①70歳未満の人は2万1000円以上、(医科と歯科、外来と入院はそれぞれ別計算)  
②70歳以上の人は自己負担額に関係なく、合算して請求できます。

Q 入院するときに、窓口で支払う自己負担額を上限額に抑えるには、どのような手続が必要ですか？

A 入院する前に、70歳未満の人と70歳以上の住民税非課税世帯の人は「限度額適用認定証」または「限度額適用・標準負担額減額認定証」の交付を受け、医療機関の窓口で提示する必要があります。



### 次回のテーマ

## 『平成24年度 国保財政の現状』

●お問い合わせ 国保年金係

## 消費生活相談窓口

### 消費生活の豆知識

皆さんの悩みや疑問、気になっていることにお答えします。



Q. 調査会社を名乗るメールが届き、「有料サイトの退会未処理のため登録料金の未納が続いている。このまま放置すれば、身辺調査に移行する。」と書いてあるが、全く心当たりはない。自宅や職場に来るとか、裁判にするなどとも書いてあり恐ろしい。

A. 身に覚えが無ければ架空請求と考えられますので、不安のある文言が書かれていても、そのまま放っておきましょう。それでも恐いのであれば、メールの拒否設定をするかメールアドレスを変えましょう。

架空請求は、はがき、電話など、色々な手段が使われています。

●相談・問い合わせ 遠賀町消費生活相談窓口(まちづくり課内)  
午前9時～午後4時30分(土日・祝日を除く)

☎093(293)7783

## 目に優しい生活をしていきますか？

目には気づかずに行進し最悪失明してしまう病気があります。

もちろん加齢によるものもありますが、生活習慣の改善や早期発見で予防改善できます。

### 【白内障】

目の水晶体が白濁する病気で、目がかすむ、二重に見える、まぶしく見えるなどの症状があります。主に加齢が原因で起きる白内障は目の病気の中でも多いもののひとつです。

### 【加齢黄斑変性】

網膜の一部が変性し、視力が低下して失明する事もある病気です。ものがゆがんで見える、左右の目で見え方が違う、中心が見えにくいなどの症状で気がつきます。

### 【緑内障】

視神経に障害が起こり、視野が狭くなる病気で、日本での失明原因の1位です。眼や頭の痛み、吐き気などの急な症状をとまなう場合もありますが、自覚症状がない場合も多いです。

### 【糖尿病性網膜症】

糖尿病による動脈硬化のため、目の奥にある網膜に障害が起る病気で、失明原因の2位です。進行しないと自覚症状がないため、糖尿病の人は特に眼科の定期検査が大切です。

### 予防、早期発見には

#### ◆見え方をチェックしましょう

片目が見えにくくなっても気づかない事が多いので、ときどき片目をつぶって、左右同じように見えるかチェックしましょう。

#### ◆紫外線を防ぐ

紫外線は目の組織を傷めます。外出時はサングラスや帽子、日傘などで紫外線を防ぎましょう。ただし、サングラスはUV加工をしていない、色が濃いだけでは瞳孔が広がって紫外線が目の奥に入りやすくなってしまう逆効果です。

#### ◆生活習慣病を防ぐ

動脈硬化などでの血流不良は、目にもよくありません。煙草も血流を悪くし、動脈硬化を進めますので、禁煙しましょう。バランスの良い食事やビタミンをしっかり摂るため、野菜も十分とりましょう。

#### ◆目を休める

パソコンやゲーム、テレビなどは少なくとも1時間ごとに休憩しましょう。画面は見上げるより見下ろす方が目が疲れにくいです。

定期的な眼科検診も心がけ、目を大切にしましょう。

## 環境衛生だより

## 小型家電のリサイクルが4月から始まっています

### ◆使わなくなった家電に眠る貴重な資源をリサイクルします

これまで使わなくなった小型家電のほとんどは、もえないごみとして破砕処理後に鉄やアルミなど、一部の金属を回収するだけで埋め立てられていました。しかし、その中には金や銅、そのほか価値の高い資源などが含まれており、不正に海外に輸出されることによる資源の流出や、不適正処理による環境汚染が問題視されています。そのため、廃棄物の適正な処理と限りある資源の有効利用を図るため、小型家電の分別リサイクルが平成25年4月からスタートしました。

### 【回収方法】

▽もえないごみの指定袋で出します。(10キログラム以内)

▽役場などに設置している小型家電回収ボックスに入れる。(投入口(25cm×15cm)から入るものに限りです。)

※入れた小型家電は、取り出せませんのでご注意ください。

▽遠賀・中間リレーセンターに持っていく。

回収後は、民間の処理業者に引き渡し、資源を取り出します。取り出された資源はメーカーが原材料として再利用します。

限りある資源を無駄にしないために、皆さんのご理解とご協力をお願いします。

### 【対象となるもの】

家電リサイクル法に定められているテレビ、エアコン、冷蔵庫、洗濯機・乾燥機以外のもの、携帯電話、デジタルカメラ、ビデオカメラ、音楽プレーヤー、HDD、DVDデッキ、ゲーム機、リモコン、充電用アダプタ、パソコンなど

※乾電池は抜いてください。

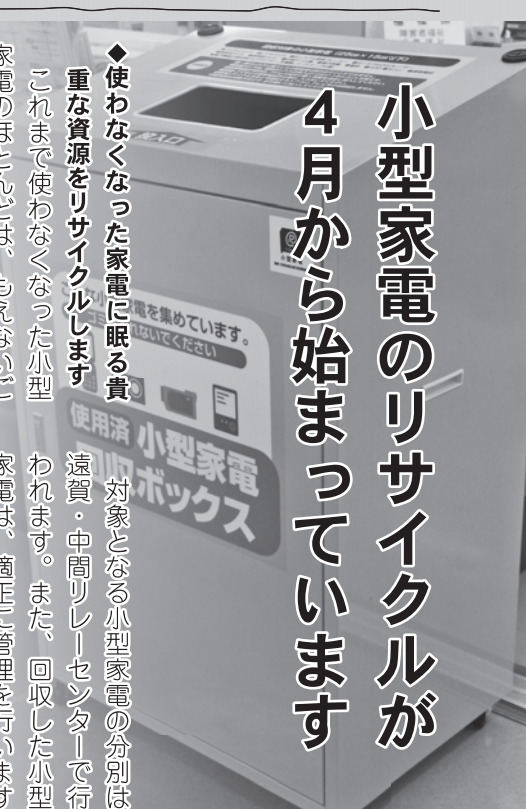

## 利用カードの登録について

●対象 遠賀町内に在住・在勤・在学の人(年齢は問いません)  
 ※そのほかの人も利用できる場合がありますので、詳しい内容はお問い合わせください

## イベント情報 (すべて無料)

### 2013読書週間企画「この本が好き」紹介文募集!

好きな本の紹介文を、書いてみませんか?みなさんから集まった紹介文は、図書館で展示します。子どもから大人まで、どなたでも応募できます。思わず手にとって読みたくなるような紹介文をお待ちしています。

- 内容 心に残る本やおすすすめしたい本の紹介文
- 受付期間 7月20日(土)~9月29日(日)
- ※専用の用紙を図書館窓口または図書館のホームページに用意しています。
- 用紙配布期限 9月15日(日)

### おはなし会(幼児~小学校低学年むけ)

- とき 毎週土曜日 午後2時30分~3時
- ところ おはなしの部屋
- ※絵本の読み聞かせや手あそびなどを行います。

### おはなし会0・1・2(赤ちゃんむけ)

- とき 毎月第3水曜日 午前11時~11時30分
- ところ 木ZZランド
- ※赤ちゃん絵本の読み聞かせやわらべうた、手あそびなどを赤ちゃんと一緒に楽しみましょう
- ※0歳から2歳までの乳幼児と保護者が対象です。

## 人気本ベスト5

- |    |          |   |       |   |
|----|----------|---|-------|---|
| 1位 | 海賊とよばれた男 | 上 | 百田尚樹  | 著 |
| "  | 海賊とよばれた男 | 下 | 百田尚樹  | 著 |
| "  | 夢幻花      |   | 東野圭吾  | 著 |
| 4位 | 永遠の0     |   | 百田尚樹  | 著 |
| 5位 | 舟を編む     |   | 三浦しをん | 著 |

### 遠賀青葉句会抄

楽しさも哀しさもみて桜散る  
 岸原 清行選  
 紀成 慶子  
 爽爽とバイクの和尚麦の秋  
 生野八代子  
 雉子鍋を囲み主の武勇伝  
 室井 公子

### 遠賀俳友句会抄

新緑や指きりげんまん針千本  
 池田 幸利選  
 田水張る田毎の月を浮かべけり  
 芦賀 恵子  
 高瀬 芳子  
 麦の秋遍路鈴を振りつつ過ぐ  
 服部美保子  
 冷蔵庫に忘れられたる人參は  
 「まだ生きてるぞ」と白き根を伸ばす  
 松原 敬子  
 高崎 佳子

## 新着本案内

### 一般書



### 『家と庭と犬とねこ』

石井 桃子 著

季節のうつろい、子ども時代の思い出、日々のできごとを生き生きと綴る生活随筆集。



### 『薔薇とビスケット』

桐衣 朝子 著

若い介護士、徹が昭和13年にタイムスリップ。人生に未熟な彼が、老人たちの希望に満ちた時代を知り、成長する爽やかな小説。



### 『ふたり女房』

澤田 瞳子 著

持ち前の聡明さと豊富な薬草の知識で、人のしがらみをときほぐす女薬師、真葛を取り巻く人間模様を描く時代小説。



### 『家族写真』

荻原 浩 著

娘の結婚、加齢に肥満、マイホーム購入…。笑ったあとに、心にじんわりしみてくる極上家族小説。

### 児童書



### 『きょうのえほん』

いもと ようこ 作・絵

人びとが寝静まったあと、絵本を持ち出したのは、なんとくまのぬいぐるみ。モノたちの楽しい時間を描いた絵本。



### 『勇者のツノ』

黒川 みつひろ 作・絵

トリケラトプスの化石に残るツノの傷は、ティラノサウルスから家族を守った証では?想像を膨らませ描いた絵本。

## 短歌俳句

### おなが短歌会詠草

奥 陸美選

ペタンクやグランドゴルフに誘われて  
 入る気持ちの高まる五月  
 関口 キミ

何時の日か蝶になれるや青虫と  
 同じ畑のキャベツ食みおり  
 高崎 佳子

冷蔵庫に忘れられたる人參は  
 「まだ生きてるぞ」と白き根を伸ばす  
 松原 敬子

# 第23回参議院議員通常選挙

## 【投票日】

●とき 7月21日(日)  
午前7時～午後8時

●ところ 各投票所(投票所は入場券に記載)

●その他 第4投票所(浅木小学校体育館)は校舎改修工事のため、校舎横の駐車場が使用できませんので、運動場を駐車場として開放します。

### ●投票できる人

今回の選挙で投票できるのは、次の要件を満たしており、遠賀町選挙人名簿に登録されている人

▽平成5年7月22日までに生まれた人

▽平成25年4月3日までに遠賀町に転入届をして、引き続き町内に住所のある人

※3月21日以降に町外へ転出した人で、新住所地の選挙人名簿に登録されていない人は、遠賀町で投票することができます。

## 【期日前投票】

仕事や旅行などの理由で投票日当日に投票所に行くことができない人は、期日前投票をご利用ください。入場券の裏面が「期日前投票宣誓書」になっていますので、必要事項を記入してお持ちください。



●とき 7月5日(金)～7月20日(土)  
午前8時30分～午後8時

### ●ところ

遠賀町選挙管理委員会事務室  
(遠賀町役場庁舎横車庫棟1階)



●問い合わせ 遠賀町選挙管理委員会  
☎093-(293)1234

遠賀町のために!  
熱意のある人募集します

## 遠賀町職員採用試験

### ●職種・採用予定数および受験資格

▽保健師 1人

昭和59年4月2日以降に生まれた人で、保健師免許証を有する人(平成26年3月31日までに免許取得見込の人を含む)

※地方公務員法第16条に該当する人は受験できません。

●とき 9月22日(日)午前9時40分～午後3時

[受付] 午前8時40分～9時25分

●ところ 九州共立大学(八幡西区自由ヶ丘)

### ●試験内容(第1次試験)

①教養試験 高等学校卒業程度の一般的な知識

②事務適性検査 適応性を正確さ、迅速さなどの作業能力の面からみる検査

③職場適性検査(性格検査) 職務や対人関係に関連する性格の面からみる検査

④専門試験 保健師として必要な専門知識

### ●初任給(予定)

◇大学卒 17万2200円 ※学歴、経験年数で調整あり。

### ●申込書配布・受付期限 8月23日(金)(必着)

午前8時30分～午後5時15分(土日・祝日を除く)

※郵便で請求する場合は、封筒の表に「採用試験申込書請求」と朱書きし、返信用封筒(角2号封筒・A4版サイズ)に住所・氏名を記入のうえ、140円切手を貼って同封してください。※申込書・募集要項はホームページからダウンロードできます。

●申込方法 必要事項を記入し、写真2枚を貼った採用試験申込書と、保健師免許証の写し(在学中の人は卒業見込証明書と成績証明書)を提出してください。

※郵送で申し込みする場合は、封筒の表に「採用試験申込」と朱書きし、返信用封筒(定型封筒)に住所・氏名を記入し、380円切手を貼って同封のうえ、簡易書留で送付してください。

●その他 第2次試験は10月下旬を予定しています。

### ●申し込み・問い合わせ

〒811-4392 福岡県遠賀郡遠賀町大字今古賀513番地  
遠賀町役場 総務課 人事係 ☎093(293)1234

この広報紙は環境などに配慮し、再生紙を使用しています。

Happy Birthday おたんじょうびおめでとう

平成23年  
7月  
8日生



原田  
凧彩ちゃん  
(新町)

2歳のお誕生日おめでとう!  
お喋りがとっても上手♪いつも笑顔  
をありがとう♪これからも弟と仲良く  
してね♥

平成23年  
7月  
1日生



森下  
凧華ちゃん  
(新町)

凧華ちゃん2歳のお誕生日お  
めでとう♥これからも蓮兄&  
蘭とすくすく成長してねっ★

平成24年  
6月  
26日生



権藤  
舞ちゃん  
(遠賀川)

まいちゃんお誕生日おめでとう!  
お兄ちゃんと仲良く遊んでる  
元気な姿が嬉しいです。皆で  
楽しく過ごそうね!

平成23年  
6月  
26日生



北出  
琉愛ちゃん  
(東和苑)

♥琉愛ちゃん♥2歳お誕生日  
おめでとう♪この1年も笑顔  
でいっぱい楽しく元気にすご  
そうね!大好き♥