



文化ふれあい事業

劇団四季・ミュージカル

「オペラ座の怪人」

The
PHANTOM
of the
OPERA



オペラ座の怪人
ファントム・オブ・ジ・オペラ

- とき／平成8年10月19日（土）
- ところ／福岡シティ劇場
（福岡市・キャナルシティ博多内）
- 募集人員／100人
（定員になり次第締切り）
- 入場料／S席 9,500円
（希望者のみ弁当代600円）
- 申し込み／6月24日（月）～6月28日（金）
の午前8時30分から午後5時までに、
町教育委員会・社会教育課に参加料を
添えて申し込んでください。
（電話での申し込みはできません。）
- 問い合わせ／遠賀町教育委員会・社会
教育課 ☎（293）1234
内線356・357

◆行程

11:00	12:30	
役場出発	⇒	福岡着
13:00	15:30	17:00
公演開始	⇒	終了 ⇒ 役場到着

製作=浅利慶太 作曲=アンドリュー・ロイド・ウェバー 作詞=チャールズ・ハート 追補詞=リチャード・スティルゴー
台本=リチャード・スティルゴー/アンドリュー・ロイド・ウェバー 日本語台本=浅利慶太 翻訳=安東伸介
美術=マリア・ビヨルソン 照明=アンドリュー・ブリッジ 振付=ジリアン・リン 演出=ハロルド・プリンス

第12回「水上カーニバル」

- とき 7月28日（日）
- ところ 遠賀川漕艇場
- ※ 詳しくは、本紙5ページをご覧ください。

出場チーム
大募集!



私の健康は私が守る

皆さん、健康診査を受けていますか？

いつもがんばって働いている私たちの体も、ときには故障することがあります。

『健康診査』は自分では気づかない病気を早期に発見し、早期に治療する大きなチャンスです。それとともに生活習慣をチェックすることも大きな目的となります。一年に一度積極的に受診して、日々の健康づくりに役立てましょう。

遠賀町の総合健診は、胸部レントゲン検査・胃がん検診・基本健康診査の三つの健康診査を一度に受けることができます。

胸部レントゲン検査

●対象 16歳以上の人（昭和56年4月1日以前に生まれた人で遠賀町民に限る）

●料金 無料

胃がん検診

●対象 30歳以上の人（昭和42年4月1日以前に生まれた人で遠

賀町民に限る）

●料金 五百円

※胃がん検診は午前中のみで、一回の定員は五十人です。

基本健康診査

●対象 40歳以上の人（昭和32年4月1日以前に生まれた人で遠賀町民に限る）

●料金 五百円

健診はいつでもどこの会場でも受けられます。

持ってくるものは受診票（配布されなかった人やなくした人は、当日会場に準備しています）と健診料金です。健康手帳をお持ちの方はご持参ください。

※お願い

病院や学校・職場などで健診を受けた人はお知らせください。（受診票に書いて会場の受付にお持ちいただくか、役場保健衛生係まで電話にてご連絡ください。）

健診は受けておしまいでありません。

成人病をはじめとする現代の病気は、自覚症状がないうままじわじわと進行することが特徴です。そして生活習慣も大きく影響しています。総合健診は、成人病の早期発見を目的に行われていますが、それとは別に検査結果に応じて生活習慣を見直す良い機会にもなります。検査結果に一喜一憂するのではなく、その後の健康維持のため自分にあつた生活法を考えることが大切なのです。総合健診はそのお手伝いをします。

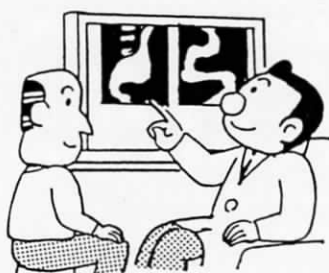

健診時間 ●午前 9時から11時まで
●午後 1時から3時まで

健診前日・当日は、次のことをお守りください

■前日

- 夕食は、午後8時までにすませてください。
- 前日は飲酒・喫煙しないでください。
- 夜更かしをせず、十分に睡眠をとりましょう。

●お尋ねは、福祉課
保健衛生係まで

☎ (293) 1234 (内線250)

■当日

- 胃がん検診を受ける人は、飲食しないでください。（飲食した場合、検診は受けられません。）
- 基本健康診査を午前に受ける人は朝食を、午後に受ける人は昼食をとらないでください。（正しい血糖値がでません。）
- できるだけ着脱しやすい服装でおいでください。
- 尿検査があります。検査直前に排尿しないでください。





平成8年度 総合健診日程表

午前⇒9時～11時
午後⇒1時～3時

と き		と こ ろ		と き		と こ ろ	
6月18日(火)	午前	道官集会所		8月2日(金)	午前	遠中賀町公民館	
6月19日(水)	午前	若松公民館			午後	[遠賀川地区]	
6月26日(水)	午前	新町公民館		8月5日(月)	午前	木守公民館	
	午後				午後		
6月27日(木)	午前	新町公民館		8月20日(火)	午前	別府公民館	
7月2日(火)	午前	旧停公民館			午後		
7月3日(水)	午前	尾崎公民館		8月21日(水)	午前	別府公民館	
	午後			8月22日(木)	午前	東和苑公民館	
7月8日(月)	午前	鬼津公民館			午後		
	午後			8月23日(金)	午前	東和苑公民館	
7月15日(月)	午前	松ノ本公民館		8月28日(水)	午前	上別府公民館	
	午後				午後		
7月16日(火)	午前	松ノ本公民館		8月30日(金)	午前	若葉台公民館	
	午後			9月4日(水)	午前	虫生津公民館	
7月23日(火)	午前	田園コミュニティセンター [田園北・南地区]			午後		
	午後			9月6日(金)	午前	緑ケ丘区公民館	
7月24日(水)	午前	広渡公民館			午後		
	午後			9月13日(金)	午前	老良公民館	
7月30日(火)	午前	今古賀公民館			9月18日(水)	午前	浅木公民館
7月31日(水)	午前	中央区公民館		午後			
				9月19日(木)	午前	浅木公民館	

最寄りの健診場所で受診してください。

基本健康診査 の内容

- ① 受付
費用を徴収します。
- ② 問診
自覚症状や生活習慣についておたずねします。
- ③ 身体測定
身長・体重を測ります。
- ④ 検尿
たんぱく・糖・潜血・ウロビリノーゲンを調べます。
- ⑤ 血圧測定
血液検査
- ⑥ 血液検査
肝臓病・腎臓病・コレステロール・貧血・糖尿病などを調べます。
- ⑦ 心電図
脈の乱れ・心臓の筋肉の障害を調べます。
- ⑧ 眼底検査
高血圧・動脈硬化・糖尿病・眼球の病気などを調べます。
- ⑨ 医師の診察
- ⑩ 試食
緑黄会の方が健康によい試食を作ります。
- ⑪ 保健指導
健康に関する相談と指導です。

6月は土砂災害防止月間です



一瞬のうちに家や田畑、人の命までも奪う土石流や地すべり、がけ崩れ。こうした災害のほとんどは、長雨や大雨がきっかけとなって起こります。特に梅雨時期は、年間で最も雨が多い季節です。梅雨の季節を迎え、長雨と梅雨末期の集中豪雨による大雨には注意が必要です。大雨の恐れがあるときは、気象情報に注意することはもちろん、被害を最小にとどめるため、各家庭での対策が大切です。

町内には四地域の土砂崩壊危険区域

全国には、土石流、地すべり、がけ崩れの土砂災害に対する危険箇所が約十七万箇所もあります。町内のほとんどを平野部が占める遠賀町ですが、鬼津・尾崎一带、別府の千代丸地区、上別府の高家・尾倉地区、虫生津の宗ヶ谷地区の四地域は、土砂崩壊の危険区域に指定されています。

土砂災害の特徴と備え

土砂災害は、集中豪雨や長雨が引き金となって起こるケースがほとんどです。一時間に二十ミリ以上の雨が降ったら、また、降り始めからの雨量が百ミリを超えたら危険信号だと言われています。テレビなどの気象情報に注意しましょう。

また、突発的に起こるのも土砂災害の特徴です。ふだんからの心構えとして、いざというときのために避難する場所やそこまでの経路もあらかじめ決めておいたほうがよいでしょう。食料や飲料水、懐中電灯、ラジオ、ローソク、貴重品などをまとめた非常袋を常備しておくことも大切です。

こうなると注意信号 土砂災害の前兆

- **地すべり**
地面にひび割れができた
陥没や隆起が認められた
井戸の水が濁った
斜面から水がふき出した
- **がけ崩れ**
ばらばらと小石が落ちてきた
斜面の途中からのわき水が濁りだした
斜面に亀裂が生じた
ふだん聞き慣れない音が、斜面から聞こえる

(非常時の連絡は役場 ☎ 293-1234 か 119 番へ)

緊急避難場所

あなたの地区の

今一度確認ください

地区名	避難場所
尾崎	尾崎公民館
鬼津	鬼津公民館
若松	若松公民館
島津	島津公民館
田園北	田園コミュニティセンター
田園南	別府公民館
千代丸	千代丸公民館
今古賀	今古賀公民館
虫生津	虫生津公民館
上別府	上別府公民館
緑ヶ丘	西公民館
浅木	浅木公民館
東和苑	東和苑公民館
老良	老良公民館
遠賀川	遠賀川公民館
新町	新町公民館
旧停	旧停公民館
木守	木守公民館
松ノ本	松ノ本公民館
若葉台	若葉台公民館
広渡	広渡公民館
道官	道官集会所
中央	中央区公民館
芙蓉	芙蓉公民館

※第一避難は、部分的災害が発生した場合に、近くの公共施設などに一時避難する。
※第二避難は、遠賀川、西川堤防溢水、決壊など最悪の非常事態が発生した場合避難する。

これまでの活動に感謝！
消防団員が異動しました。

消防団員として長年私たちの生命と財産を守ってこられた三名の団員が勇退され、新規に四名の団員が入団されました。(敬称略)

●退団者(平成8年3月31日付)
副団長(勤続二十六年)
柴田康則(遠賀川)

▽第三分団副分団長(勤続二十年)
鎌田孝和(老良)

▽第二分団副分団長(勤続十年)
松尾壯吾(鬼津)

●入団者(平成8年4月1日付)
井口正彦(鬼津)

▽第三分団副分団長
添田晃治(老良)
榊田仁志(上別府)
古野康昭(虫生津)

●階級の異動(平成8年4月1日付)
副団長
高崎日新(老良)

▽第三分団副分団長
峯 俊一(虫生津)

▽第三分団副分団長
木下輝男(上別府)

▽第二分団
班長 三島紀夫(若松班)

▽第三分団
班長 行徳昭男(老良班)
班長 吉田忠雄(上別府班)
班長 佐藤秀雄(虫生津班)

来れ、遠賀川へ！

第12回「水上カーニバル」開催

出場チームただいま募集中！

●とき 7月28日(日)

▽競技

◆漕艇競技(競漕)の部

○参加資格 中学卒業以上の町内在住者(ただし、オープン部については、町内在勤者も出場できます)

○競技種目、方法

- ①各区対抗の部(男子・女子)
 - ②オープンの部(男子・女子)
- いずれも、ナックル艇を使い、距離三百メートルで行います。

(予選・敗者復活戦・準決勝・決勝)

○チーム編成 一チーム漕手四人舵手一人(性別は問いません)監督一人(選手兼可)漕四人まで

○申込み期日 6月28日(金)午後5時まで

◆アイディアイカダ競技(遊漕)の部

○参加資格 中学生以上(一チーム三人以上で編成)

○競技方法 手作りのイカダに三人以上が乗船、二百メートルのコースを遊漕する間に審

査を行います。艇の材質は自由、動力は自力、船外機どちらでも構いません。

○申込み期日 7月5日(金)午後5時まで

●申込み方法 所定の申込書(教育委員会社会教育課にありま

す)に必要事項を記入し、保険料(一チーム千円を添えて申し込んでください。漕艇競技区対抗の部は、一区一チーム、アイディアイカダのみ先着三十チームまで

●申込先 遠賀町教育委員会社会教育課体育振興係 〒811-43 遠賀郡遠賀町大字今古賀五一三

☎(293) 1234 (内線358)へ
郵送の場合は、当日消印有効

参加賞金

一、漕艇(レガッタ)競技
●区対抗(男女共)

- 一位 六万円
- 二位 五万五千元
- 三位 五万円
- 四位 四万五千元
- 五位以下の全チーム 四万円

●オープン(男女共)

- 一位 五万円
- 二位 四万五千元
- 三位 四万円
- 四位 三万五千元
- 五位以下の全チーム 三万円

二、アイディアイカダ競技

- 一位 十五万円
- 二位 十万円
- 三位 九万円
- 四位 八万円
- 五位 七万円
- 六位以下の全チーム 三万円



遠賀町教育委員会 に教育相談室が開設されました

☎(293) 1234
(教育相談室 内351)

遠賀町教育相談室は、大きな社会問題になってきているいじめ問題への対策の一環として、平成8年4月から教育委員会内に設置されました。

無限の可能性を秘めた子どもたちが、いじめによって自らの命を断つというような痛ましい事件が起きるなど、いじめの問題は、極めて深刻な状況にあります。

いじめは、子どもの健やかな成長にとって重大な影響を及ぼすものです。このいじめの問題解決のために、いじめは、どの学校でも起こり得るといふ危機意識をもつて、学校・家庭・地域社会が一致協力し、私たち一人ひとりが自分の問題として取り組んでいくことが必要です。

教育相談室は、次代を担う青少年の心身ともに健やかな成長を願い、いじめ・不登校等の悩みを持つ児童生徒や保護者への相談活動にあたります。

こんなときご相談ください

子どもから

●いじめられているとき

●ともだちがいじめられているけどどうしてよいかわからないとき

保護者や一般の人から

●子どもがいじめられているみたいなんです

●いじめを見かけたんですが…

●その他 子どもの教育上の問題

ひとりで悩むのは やめましょう
だれにも相談できないときは、お電話ください。

●(293) 1234 (遠賀町教育委員会 教育相談室 内351)
相談日時 (毎週火曜日から金曜日の午前8時30分から午後5時まで)

- 09492 (4) 3344 (北九州教育事務所 教育相談室)
- (691) 2634 (八幡総合庁舎 児童生徒相談室)
- (601) 9999 (教育ホットライン)
- (631) 7867 (ヤングテレホン北九州)



マイリバークリーン作戦でごみ拾い活動を展開

遠賀町婦人会の皆さん

5月12日に、遠賀町婦人会の皆さんが世界赤十字デーの行事として、老良から御牧大橋まで、遠賀川河川敷の清掃を行いました。日曜日にもかかわらず、百人の会員の皆さんは、マイリバークリーン作戦を旗印に、ビン・カンや一般のゴミはもちろん、布団、畳やバッテリーなど多くの可燃ゴミをトラック約2台分回収しました。婦人会の皆さんはこの清掃活動を終えて、「一人ひとりが環境を大切にしなければならぬことを痛感しました。」とおっしゃっていました。参加者の皆さん、本当におつかれさまでした。

会場は熱気に包まれていました 遠賀町演歌まつり

4月28日に、遠賀コミュニティセンターで、遠賀町演歌まつりが行われました。参加者の皆さんは、日ごろの練習の成果を発揮して自慢ののどを披露し、会場からは盛んに拍手が送られていました。



卒業生からの心あたたまる感想が投函

島門小学校では、校長室前の壁に毎月詩を掲載し、これを見て感じたこと、思ったことを書いてください、といった袋が横に備えつけられています。これは今年の4月から行われていて、毎月たくさんの子供からの感想が寄せられています。

この感想を入れる袋にこのほど、卒業生で遠賀中学校2年生の樽見伸宏くんから、心温まるすてきな感想が寄せられ話題をよんでいます。樽見くんは、5月の連休中にたまたま学校の横を通りかかったとき、知り合いの先生に会い、学校に立ち寄った際、この詩が目にとまり、感想をかいたということです。

「今の子どもは、無感動、無関心とよくいわれていますが、このような感性のある子どもが卒業生にいて、とても感激しました。」と校長先生はおっしゃっていました。

〔樽見くんの書いた感想・一部抜粋〕

詩というのはいろんな人に、いろんな想像を生むものだと思います。これからも、たくさんさんの夢が生まれるような詩を児童にみせてあげてください。卒業後、小学校に寄ってよかったです。



▲島門小学校校長室前に掲げられている詩

●企画課企画調整係 ☎(2090)1234
 ホットなわだし、お知らせください。

たくさんのご来場
 ありがとうございます。
 子どもまつり

4月29日に総合運動公園内のグラウンドとコミュニティーセンターをメイン会場として、子どもまつりが行われました。

各会場では、模擬店、映画ステージなどさまざまな催しが行われ、どの会場も子どもたちをはじめ、たくさんの人たちで賑わっていました。ボランティアで協力していただいた各種団体のみなさん、お疲れさまでした。



スポーツの結果

少年空手道大会

4月21日に遠賀町民体育館で、少年空手道大会が行われました。結果は次の通りです。(町内分・敬称略)

- ◇小学校5～6年 緑帯の部 男子組手(個人)
 準優勝: 赤星昇
- ◇中学生 茶・黒帯の部 男子組手(個人)
 準優勝: 矢永隆



俳句 短歌

短歌(おんが短歌会詠草)

河中 靖喜選

比叡山の鐘堂に撞く鐘の音が北山の山に響す

一田 房子

たそがれを家路に急ぐ垣根越しは
 んほりのごと木蓮咲けり

藤沢 国子

泡立草蓬けだつ野に立ちつくす我が
 ごところの和みゆくまで

中野すえの

カウンターのの上に挿したる山茶花
 の紅ほだけゆくを見ていて倦まず

大場トシミ

遙かなる海に落ちゆく太陽の映れる
 影の炎に似たり

大場 房江

俳句(遠賀俳句会抄)

池田 幸利選

蝶とんで川のひかりに照り紛れ

柴田とも子

行く雁の視野出でてより歩を早む

小野多恵子

花大根どの家もみな南向き

岩萩 信江

雪柳かすかな風をとらえたり

永富 盈子

連峰のそこだけ明るさ山桜

村岡 昇藏

情報

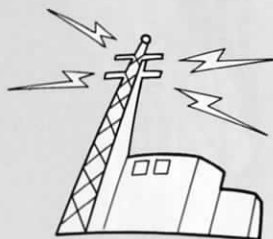

納税

町県民税(1期)

6月16日~7月1日

役場 293-1234

中央公民館 展示ロビーだより

- 展示作品 表装
●展示期間

6月28日(金)まで

有害鳥獣駆除を 実施しています

イノシシ・・・7月31日まで

- ところ 虫生津・上別府・千代丸の山
●駆除方法 鉄砲とワナ
●実施者 遠賀町
●従事者(委託先) 遠賀郡猟友会
●駆除従事者の識別 駆除に従事する猟友会員は「有害鳥獣駆除員」の腕章を付けています。
※問い合わせ 産業課農政商工係
☎(293)1234



乳児相談があります

●とき 6月25日(火)午前9時30分~10時30分

●ところ 遠賀町中央公民館和室

●対象 生後3か月~12か月児

●内容 体重、身長測定、保健婦による保健指導、栄養士による栄養指導、離乳食試食など

●持ってくるもの 母子健康手帳、バスタオル

●料金 無料

●問い合わせ 福祉課保健衛生係

あなたの愛を分けてください 献血車がまわります

●とき 6月21日(金)午前10時~午後4時(正午から午後1時までは休憩)

●ところ 役場玄関前

●献血の種類 200ml・400ml

●その他 今回は成分献血はありません。前回(2月20日)に実施した献血には、百十三人の皆様にご協力をいただきました。ありがとうございます。

看護力再開発講習会が開催されます

福岡県及び看護協会では、看護職員確保対策の一環として就業の促進を図るため、現在看護の現場を離れている人を対象に再就職に備えた講習会を開催します。

保健婦・助産婦・看護婦(士)・准看護婦(士)の資格をお持ちの人で、この講習会を受講したい人は福岡県看護協会まで申し込んでください。

なお、当協会では県の委託により看護職員無料職業紹介所を開設して就業相談に応じていますので、講習会を受講しない人でも有資格者はぜひナースバンクに登録して下さるようお願いいたします。

◇講習会(定員五十人)

●とき 7月8日(月)から7月12日(金)までの五日間午前9時30分~午後4時

●ところ 社会保険小倉記念病院(北九州市小倉北区貴船町一)

●受講料 無料(交通費、昼食代は本人負担)

●受講対象者 看護職員の免許所有者で現在看護業務についていない人

●申込み 6月24日(月)までに福岡県看護協会へ電話で申し込んでください。

●問い合わせ 福岡県看護協会 ☎092(714)5203

明るくたくましい福岡県青年よ集まれ! 第26回福岡県青年の船一ふれあいクルーズ福岡

●とき 11月3日(日)~11月12日(火)10日間

●訪問先 中華人民共和国(広州)

有害鳥獣駆除を 実施しています

イノシシ・・・7月31日まで

- ところ 虫生津・上別府・千代丸の山
●駆除方法 鉄砲とワナ
●実施者 遠賀町
●従事者(委託先) 遠賀郡猟友会
●駆除従事者の識別 駆除に従事する猟友会員は「有害鳥獣駆除員」の腕章を付けています。
※問い合わせ 産業課農政商工係
☎(293)1234



市・深圳市)、タイ(バンコク市)、香港

●募集人員及び年齢

リーダー 十八人(26歳~35歳) メンバー 三百人(18歳~30歳)

※年齢は平成8年4月1日現在

●負担金 中国・香港コース 九万円 タイ・香港コース 十万円 (リーダーは免除)

●募集期限 リーダー 6月28日(金)、メンバー 7月26日(金)

●応募用紙の配布・問い合わせ 福岡県企画振興部県民生活局青少年対策課 ☎092(641)4740

未知の世界への旅 スペースキャンプに参加しませんか

●とき 8月8日(木)~10日(土) 二泊三日

●参加資格 小学4~6年生

●募集人員 五十人(申込み多数の場合は抽選)

福岡県貿易関係企業名簿に掲載する企業を募集します

福岡県では現在、福岡県貿易関係企業名簿「TRADE DIRECTORY FUKUOKA」に掲載する企業を募集しています。県では、この名簿を海外の商工会議所等広く貿易関係機関に配布し、積極的に県内企業の海外PRを行います。掲載料は無料です。申込み締切りは7月末日です。 ※詳しくは、福岡県商工部通商観光課貿易係 ☎092(641)3880までお問い合わせください。

●参加費 一万七千円(二万七千円のうち町が一万円を負担します)

●募集期間 6月24日(月)~28日(金)

●申込み・問い合わせ 遠賀町教育委員会社会教育課 ☎(293)1234 内線356・357

さい。

移動図書を利用しませんか

●移動図書のお知らせ

第一・三水曜日に移動図書がまわります。時間と場所は次の通りです。どうぞご利用ください。

◇午後1時30分～2時30分 田園田屋の下公園入口

◇午後3時～4時 芙蓉団地 半田ヶ崎運動公園入口

●問い合わせ 遠賀町中央公民館 図書室 ☎(293) 1356

税務職員を募集します

(高校卒業程度)

福岡国税局では、税務職員を募集しています。

広げよう！心豊かな子育て！親子教室の受講生を募集します

いつの時代でも「やさしい子」「がんばりやの子」、どんな子でも両親がほしい。幼児教育は、人間の成長にとって、重要な時期です。教育委員会では遠賀町育児会の協力を得て、新しい早期教育「親子教室」を次の通り行います。

●学習内容

- ◇7月7日(日) 母親として今考えたいこと
- ◇8月24日(土) これからの幼児教育
- ◇9月18日(水) 乳幼児の病気とその予防
- ◇10月18日(金) 心と体の健康について
- ◇11月16日(土) 大人が忘れていた大切なもの

●受付期間 6月13日(木)から6月25日(火)まで

●申込先 遠賀町中央公民館事務室 ☎(293)1355

●受験資格 昭和51年4月2日から昭和54年4月1日までに生まれた人

●受付期間 6月26日～7月3日

●試験日 9月8日

●採用予定人員 九州地区で約六十五人

※申込みなど詳しくは、福岡国税局人事第二課 ☎092(41)0031または若松税務署 ☎(761)2536までお問い合わせください。

初心者向け硬式テニス教室の受講生を募集します

これからテニスを始めてみようと思われたい人はぜひご参加ください。ラケットの握り方からゲームが楽しめるまで分かりやすく指導

します。

●練習日 7月16日(火)からの毎週火・金曜日午後7時から9時まで(十回)

●ところ 遠賀総合運動公園テニスコート

●コーチ 山田正義さん、井村栄記さん

●会費 六千円(初回時全納)

●申込み先 7月10日までに甲山誠児さんまで ☎(293)1148

福岡県合同会社説明会があります

〔福岡会場〕

●とき 7月3日(水) 正午～午後5時

●ところ ファッションビル8Fホール(福岡市博多区博多駅前二一〇一九)

●参加企業 福岡地区・筑後地区の地場企業

〔北九州会場〕

●とき 7月4日(木) 正午～午後5時

●ところ KMMビル4Fホール(北九州市小倉北区浅野二一四一一)

●参加企業 北九州地区・筑豊地区の地場企業

※問い合わせ 福岡学生職業センター ☎092(714)1556

7月7日(日)は遠賀町農業委員会委員一般選挙の投票日です。

7月7日(日)に遠賀町農業委員会委員一般選挙が行われます。この選挙に伴う立候補の受付などの説明会を次の通り行います。

▽立候補予定者説明会(届出書類の記載要項など)

●とき 6月20日(木) 午後1時30分から

●ところ 遠賀町役場2階大会議室

▽立候補届出書類の予備審査

●とき 6月26日(水) 午前9時から正午まで

●ところ 遠賀町役場2階大会議室

▽立候補の届出

●とき 7月2日(火) 午前8時30分から午後5時まで

●ところ 遠賀町役場2階大会議室

▽その他

立候補の届出書類は、郵便では受付できませんので、直接選挙管理委員会に提出してください。

※詳しくは、遠賀町選挙管理委員会事務局 ☎(293)1234にお問い合わせください。

消費生活に関する苦情や相談はくらしのアドバイザーへ

くらしのアドバイザーは消費生活上の苦情や相談に応じ、問題の解決のお手伝いや適切な情報の提供を行っています。遠賀町にも2人のアドバイザーがおられますのでお気軽にご相談ください。

▼取り扱う相談の内容

- ①消費生活上の知識や技術などについての相談
 - ②買い物相談・・・商品やサービスを適切に選択するための相談や情報の提供
 - ③苦情相談・・・商品やサービスが一般に期待されている品質、機能などよりも劣り損失を受けた場合のあっせんなど
- ※アドバイザーの取り扱う苦情は消費生活に関する具体的なものに限られています。例えば、生活に関するものであっても公害・交通・清掃・上下水道などは取り扱いません。

●問い合わせ 産業課農政商工係



工藤久美子さん
(東和苑)
☎(293)3536



井口玉恵さん(鬼津)
☎(293)0281

平成8年度 保母試験があります

- とき 8月7日(水) から9日(金)までの三日間
- ところ 第一保育短期大学と第一経済大学
- 申し込み 6月18日(火)までに遠賀福祉事務所 ☎(601)2121へ

渋滞、高速道路、身の回りの道について 発言してみませんか

建設省の諮問機関である道路審議会の「21世紀のみちを考える委員会」では、これからの道づくりについて、広く皆さんの意見、提案を求めるため、「キックオフ・

レポート」を作成し、希望者に差し上げています。

「キックオフ・レポート」では、渋滞、高速道路料金、身の回りの狭い道などの重要なテーマを紹介し、それぞれのテーマについて、さまざまな人の考え方が紹介されています。あなたが共感する考え方や自由な意見・提案をお寄せください。

「キックオフ・レポート」を手したい人は、以下にお問い合わせください。

- 建設省九州地方建設局道路部道路計画第二課 ☎092(47)6331
- 福岡県土木部道路建設課企画調査係 ☎092(651)111(代)
- 遠賀町役場建設課 ☎(293)1234

私たちは、遠賀町青少年補導員です。



- ◇上段右 田中豊彦 遠賀町浅木 ☎(293)2603
- ◇上段中 山本運 遠賀町旧停 ☎(293)2893
- ◇上段左 豊丹生裕子 遠賀町広渡 ☎(293)3859
- ◇下段右 野村環 遠賀町尾崎 ☎(293)3737
- ◇下段左 山本タケ代 遠賀町尾崎 ☎(293)3846

青少年の社会環境をよくするため、街頭指導、青少年相談等行いますので、ご遠慮なく声をおかけください。

国民年金情報

第3号被保険者の届出 国民年金の届出は大丈夫?

国民年金は、加入の種類によって保険料の納め方や加入の手続きが違ってきます。特に第3号被保険者は自分自身の就職や退職のほかに、配偶者の異動によっても種別変更・確認の届出が必要です。忘れずに国民年金担当窓口へ届出を!

第3号被保険者の届出が遅れた場合の、第3号被保険者未納期間や、過去に届出がされていない期間については特例届を平成9年3月までに行えば保険料納付済期間として取り扱われます。すでに年金を受給している人や65歳を過ぎていて受給資格が足りない人も対象になります。

年金受給者の死亡届 年金を受給している人が 亡くなったらどんな 手続きが必要なの?

年金の受給権者が亡くなられた時は、「年金受給権者死亡届」に必要事項を記入し、年金証書及び死亡の事実を明らかにすることができ書類(戸籍抄本や死亡診断書など)を添付して届け出ることになります。

提出先

1. 国民年金の受給権者(旧国民年金の受給権者及び第1号・第3号被保険者期間のみがある人が受給していた場合)・・・住所を管轄する市区町村の国民年金担当窓口
2. 厚生年金と船員保険の受給権者・・・住所を管轄する社会保険事務所の窓口

年金を2種類以上受給していた場合はそれぞれについて届け出が必要です。また、厚生年金などの加給年金の対象となっていない人が亡くなった場合も届け出が必要です。この場合は社会保険事務所に届け出をします。

国民年金の高齢任意加入の特例 65歳で年金受給資格が足りない! 国民年金に加入できますか?

老齢基礎年金は、保険料納付済期間と保険料免除期間(合算対象期間を含む)が25年以上ある人が65歳に達した時に支給されますが、加入期間が不足して65歳まで任意加入しても受給資格期間を満たせない人に加入の途が開かれました。しかしながらこの措置は、特例的なもので昭和30年4月1日以前に生まれた人だけが対象となり、65歳から70歳未満の期間で受給資格(25年)を満たしたら終了します。

編集後記

夕焼けになったら翌日は晴れ、というように、空の様子で天気を占う言い伝えは各地にいろいろあります。

多いのは雲の形による天気予報で、これらは科学的に裏付けられるものが結構あるようです。

よく聞くのが「○△山が傘をさしたら雨が近い」。これは、天気が次第に崩れる前の比較的穏やかなときに風向きと逆方向に流線を描く、俗にいう傘雲を言い表したものです。ジェット機が飛んだ跡に残る飛行機雲がなかなか消えないときは雨が近い、というのも根拠があります。飛行機雲は、燃料が燃えて発生する水分によってできる雲ですから、これがなかなか消えないということは、上空が湿っていて雨が降りやすい条件を整えているということを意味します。六月は雨の季節。こうした雲を見る機会も増えます。ちよつぱりゆううつですが、一昨年の水不足を思い出すと、文句はいえませんが。

遠賀郡消防本部 救急・火災概況

平成8年4月分

救急	遠賀町	47件
	郡内	180件
火災	遠賀町	2件
	郡内	4件

火災の問い合わせは
☎(293)3921