

広報 **おんが** '95 8.10

No.608

KOHO ONGA



たのしかったね ゆうすずみかい

7月15日、南部保育園で、“ゆうすずみかい”がありました。

オープニングでは、法被はっぴを着たかわいらしい園児たちが、それぞれの組で作ったみこしみこしをかついで園のまわりを一周しました。園庭には、園児や職員による手作りおもちゃや保護者による飲食コーナーなどの夜店もたくさんあって、大にぎわい。暗くなってからは、盆踊りや花火も行われ、園児たちは大喜びのようでした。毎年この“ゆうすずみかい”には、卒園生や近所の人たちもたくさん訪れ、子どもから大人まで楽しめる催しとして喜ばれています。



平成7年度の

まちづくり

特集 平成7年度予算(一般会計)

54億751万円



平成7年度の一般会計予算が六月議会で決まりました。これは今年、町長選が行われたため当初予算が骨格予算だったためです。予算総額は五十四億七百五十一万円となりました。前年度に比べ二一・〇七%、金額にして十四億四千三百三十八万円の減となっています。これらの収入は、町の農業の振興や、福祉事業、交流事業など自然と調和した町づくりをめざしたさまざまな事業に使われます。

歳入

町の歳入は、町税や使用料・手数料などが自ら確保できる自主財源と地方交付税や国・県からの支出金、町債(借入金)など他から確保する依存財源とで成り立っています。今年度は、依存財源の比率が五十四・六%となっています。歳入の中で、最も大きな割合を占めているのが、地方交付税です。

歳入の内訳

地方交付税	16億1927万円
町税	15億4332万円
国庫支出金	6億2711万円
繰入金	5億3604万円
県支出金	2億4877万円
町債	2億4790万円
諸収入	1億 57万円
財産収入	9640万円

地方譲与税	9500万円
使用料及び手数料	7198万円
分担金及び負担金	5795万円
繰越金	5000万円
自動車取得税交付金	4500万円
ゴルフ場利用税交付金	3500万円
利子割交付金	3000万円
交通安全対策特別交付金	300万円
特別地方消費税交付金	20万円

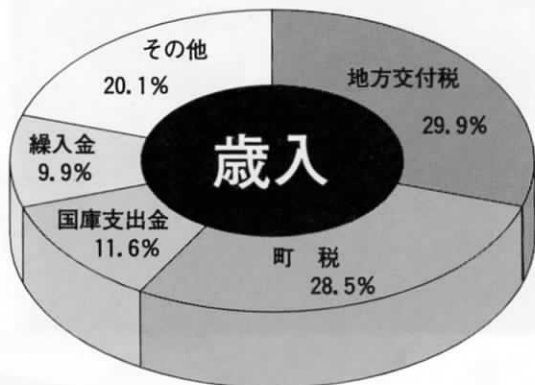

歳入

一般会計 54億 751万円

歳入とは、1年間に町に入るお金、収入のことです。歳入は、皆さんが納める住民税や固定資産税といった町税など、町でまかなう自主財源と、地方交付税や国や県から交付される支出金、町の借金である町債など国や県の財源に頼る依存財源とがあります。

歳出

一般会計 54億 751万円

歳出とは、1年間に町が使うお金、支出のことです。町づくりの一環として、各施設の整備や農業振興事業に使われます。それら使われる目的によって、総務費や農林水産業費、土木費など14項目に分けられます。

地方交付税と並び、大きな収入源となっているのが町税で、前年度より一・四%増の十五億四千三百三十二万の収入となっています。町税には主なものとして、町民税(個人・法人)と固定資産税があり、この2つで町税全体の九三・九%を占めます。

このほかに財源の不足を補うために町債の償還にあてる減債基金などを取り崩して、五億三千六百万円繰り入れ(繰入金)て収入を補います。

また、町が国や銀行からお金を借り入れる町債は、昨年比べ八二%減の二億四千七百九十万円となっています。これは、昨年町債の多くを占めていた、ふれあいの里の建設費が今年ふれあいのセンターの完成のため計上されなかったからです。

国から町に交付される国庫支出金は、六億二千七百一十一万円で、昨年比べ二六%減、金額にして二億千九百七十七万円の減となっています。



平成7年度の 主な事業

■土木費

住宅地区改良事業費	3億9242万5000円
道路維持修理費	1億7261万1000円
用悪水路維持費	8269万7000円
街路事業費	9932万1000円
特定防衛施設周辺整備費	1億1200万3000円
交通安全施設整備事業費	1億438万8000円
公園費	4248万5000円

■民生費

社会福祉費	7億4548万1000円
老人福祉費	3億3228万2000円
児童福祉費	2億6411万7000円
障害福祉費	1983万5000円
ふれあいの里事業費	3048万5000円
国民年金事務取扱費	1552万1000円
街灯費	426万7000円

■総務費

有線放送事業費	3447万5000円
選挙費	1365万3000円

■教育費

小学校大規模改造事業費	1億596万7000円
文化ふれあい事業費	426万円
尾崎天神遺跡発掘調査費	399万5000円
島津丸山古墳群発掘調査費	266万7000円

■衛生費

老人保健事業費	2813万9000円
環境衛生費	1646万円
健康づくり推進費	1470万5000円



歳出

活力と魅力にあふれる
新・生活都市

今年度の歳出のうち、最も大きな割合を占めているのが土木費で、十三億千五百二十二万円となっています。昨年に続き、道路維持修理費や整備費、住宅改良事業費等の予算を計上しています。土木費に次いで大きな割合を占める民生費は、「ふれあいの里」事業・管理費や「高齢者福祉」「障害者福祉」等に当てられる費用で、十一億千四百二十万円を計上しています。議会費は議員の報酬をはじめ議会の運営に必要な経費です。健康づくりの推進や、老人保健の事業費等に使われる衛生費は、五

歳出の内訳

土木費	13億1152万円	議会費	1億1645万円
民生費	11億1420万円	農林水産業費	1億1529万円
総務費	8億2555万円	諸支出金	2800万円
教育費	6億9951万円	予備費	2000万円
衛生費	5億316万円	商工費	1236万円
公債費	4億5336万円	労働費	529万円
消防費	2億83万円	災害復旧費	200万円

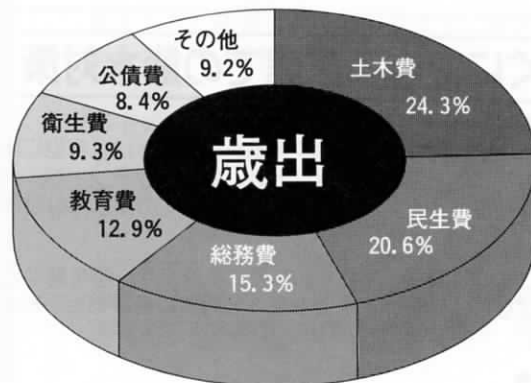

億三百十六万円を計上。また衛生費に含まれる清掃費は、三億八千九百二十七千円となっています。これは、くらしの中で排出されるゴミ、あるいは危険物の収集の経費にあてられます。

このほか、小中学校の施設整備等に当てられる教育費には六億九千九百五十一万一千円、農業振興や水利施設管理などに当てられる農林水産業費は、一億千五百二十九万三千円、また借入金返済に当たる公債費は、四億五千三百三十六万円となっています。

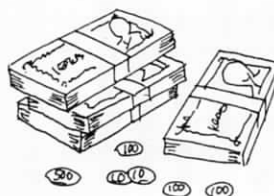

考えよう 水のある豊かな暮らしの大切さ

地球上の水の約97%は海水です。淡水はわずか3%、さらに、人間が利用できる水は0.8%しかありません。私たち人間が使える水はほんのわずかしかなので、遠い昔から、生命をめぐんできた水は、地球上のすべての生命にとって欠かせないものです。水の大切さについてももう一度考えてみましょう。

平成六年は、全国的に雨が極端に少なかったうえに、記録的な猛暑となりました。このため各地でダムが枯れ、河川の取水制限や給水制限が行われたのです。福岡県での給水制限は、夏場を過ぎても続き、昭和五十三年の大洪水のときの記録(二百八十七日)を越え、平成七年五月末まで続きました。多かれ少なかれ、このような状況を体験したわたしたちは、改めて水の大切さを思い知らされたといっても過言ではありません。

日常私たちが必要とする生活用水の量は、口に入るものも含めて、一人当たり一日約二百リットルです。これは、おふろの浴槽一杯分とほぼ同じ量ですから、決して少なくありません。さらに生活用水の使用料は、年々増え続けているのです。これは、核家族化で世帯数が増えたこと、シャワーの普及など、ライフスタイルの変化が要因と考えられます。

ここ数年、全国のいたるところで渇水や給水制限などが行われているのが現状です。特に沖縄県や福岡県など、県内に水源となる大きな河川がない県は、事態は深刻です。「水は無尽蔵にある」という考えを一人一人が見直し、「限られた資源」とであると再認識したものです。

変わってきた水を 使うときの意識

総理府が平成六年九月に、全国の二十歳以上の人口二千人を対象に実施した「人と水とのかかわりに関する世論調査」では、次のような傾向がみられます。

「ふだんどのような水の使い方をしていくか」という問いに対しては、「豊富に使っている」と答えた人は約三五%、「節水している」と答えた人が約六〇%でした。これを昭和六十一年の調査結果と比べると、前者の割合が減っているのに対し、後者は約九%も増え

ています。都市規模でみると、節水していると答えた人の割合は特に大都市で高くなっています。その理由として、「家計にひびく」などの個人的なもの減り、「水の呼びかけがあるから」や「水は限られた資源で大切にしなければならぬから」といった理由を挙げる人が増えています。

このように、水を使う私たちの意識もだんだんと変わってきています。水は必要な量だけ使い、無駄な水は使わない習慣を身につけましょう。

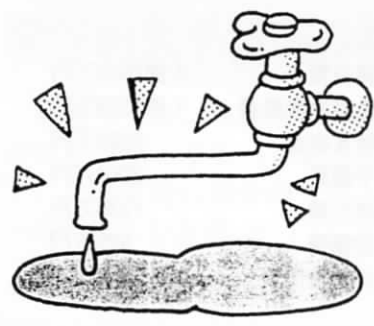

すぐにできる家庭での節水対策

- **台所** ●
蛇口は、こまめに開閉する。野菜や食器を洗うときは、容器に水をためて洗う。また、油で汚れた食器などは、紙やキッチン・ペーパーで拭き取ってから洗う。4人家族なら、一日約65ℓの節水になります。
- **歯磨き** ●
歯磨きは、コップ3杯分、約0.6ℓの水ですみます。歯を磨くときに水を流しっぱなしにしない。水道水を1分間流し続けると、約6ℓにもなります。
- **洗濯** ●
洗濯は、風呂の残り湯を使う。工夫すれば、100ℓほどの水ですみます。流しっぱなしでは、240ℓ以上の水を使うことになるのです。
- **ふろ** ●
家庭用の浴槽は、小さいものでも約200ℓの水が入ります。風呂の残り湯は捨てずに洗濯や掃除、植木や庭の水まきなどに使う。入浴中は、シャワーを出しっぱなしにしない。
- **洗車** ●
洗車をするときは、バケツを使う。たった4～5杯の水できれいにできます。ホースの流し洗いと、バケツで30杯以上の水が必要です。
- **トイレ** ●
家庭で使う水の18%は、トイレです。必要以上に水を使わないようにしましょう。タンクの中に水が入った瓶などを入れると容器内にたまる水の量が少なくなり経済的です。

● 家庭での水の使い道 (国土庁調査)



ふとした油断が招く水の事故

海に山にと、レジャー熱高まる夏の到来。

しかし、ここで注意したいのが水難事故。

子どもが海でおぼれたり、波にさらわれたり...
なぜこんな事故が起こってしまうのか、検証してみましょう。

例年、夏になると水難事故がふえます。「海で泳いでいて深みにはまった」「川原で遊んでいて誤って川に落ちた」などをはじめ、最近ではマリネレジャーが普及してきたことから「運転ミスで水上バイクから海に投げ出された」といったものまであります。去年、六月から八月にかけて発生した水難事故の件数は約千二百件。一昨年に比べ十二%増、特に子どもの水難事故が増えました。

それではどういった状況で、これら千二百件の事故が起きたのかを探ってみましょう。表をご覧ください。水難事故が、どこで一番多く起きたのか(場所別)、また、何をしていて発生したのか(行為別)を表したものです。事故の発

●水難事故の場所別発生件数(平成6年)

1. 海 648件 (54%)
2. 河川 284件 (24%)
3. 湖・沼・池 ... 96件 (8%)

●水難事故の行為別発生件数(平成6年)

1. 水泳中 511件 (43%)
2. 水遊び 154件 (13%)
3. 魚捕り・釣り 142件 (12%)

警察庁調べ

生場所が一番多いのは、やはり海。全体の半分以上を占めています。

一方、行為別にみると、「水泳中」がトップ。

これらのデータから、「海または川」で、「泳ぐか水遊びをしている」ときに気をつけてさえいれば、事故の大半を防ぐことができます。

ではどんな点に注意すればいいのかを次に挙げますのでこれらのことをしっかりと守り、水の事故を防ぎましょう。

- 遊泳指定か所以外では泳いだり水遊びをしない(海)
- 潮流の速い所、深みのある所などを地元の人に聞いておく(海)
- 波の高いときは、たとえ波打ち際でも近づかない(海)
- 水に入るときは、子どもたちだけでなく大人も一緒に(海・川)
- 泳ぐ前には準備運動を(海・川)
- 飲酒後は泳がない(海・川)
- 子どもだけで遊びに行かせるのは極力避ける(川・湖・沼・池など)
- 子どもの行動範囲内に危険な所があるかないか把握しておく(沼・池・用水堀など)

●子どもの水難事故事例(平成6年).....



北海道・石狩川 中学生の男子5人が川岸に放置してあったイカダに乗って遊んでいたところ、突然イカダが動き出し流された。うち、泳ぎに自信のあった3人が岸に泳いで帰ろうとしておぼれて死亡。

静岡県 海岸の波打ち際に水遊びをしていた7歳の子どもと母親が、波にさらわれ死亡。この日、海は台風が接近していたこともあって荒れており、2~3メートルの高波が発生していた。

石川県 5歳の男の子が、水泳中1.5メートルの深みにはまり行方不明に。一緒に泳いでいた兄弟らが助けを呼んだが救助が間に合わず死亡。事故が起こったとき両親は砂浜にいた。

踏切は必ず一旦停止 左右確認!

●踏切では次のことを守りましょう!

1. 踏切の向かい側に自分のスペースができてから発進しましょう。
2. 必ず一旦止まって左右を確認しましょう。
3. 警報機が鳴りだしたら踏切には入らない。
4. 列車が行っても反対列車が来ることがあります。警報機が鳴りやんでから渡りましょう。

●踏切内で車が閉じ込められたとき
あわてず車をゆっくり前進させてください。
そのまま前進するとボールは上がります。

●踏切内で車が動けなくなったとき
まず列車を止めてください。

1. 踏切非常ボタンを押す。
2. 発煙筒で合図する。

※踏切非常ボタンを使用した場合は近くの駅に必ず連絡してください。

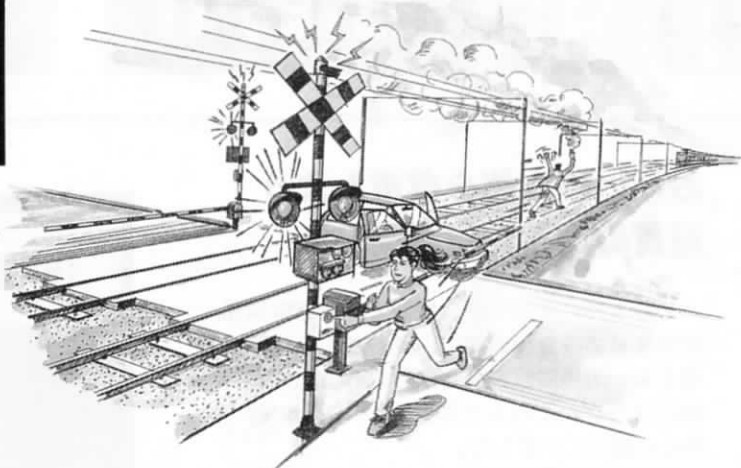

●列車妨害はやめましょう!

線路に置石をしたり、非常ボタンをイタズラしたりすると非常に危険です。又、損害賠償も発生することがあります。列車妨害は絶対にやめましょう。

JR九州 遠賀川駅からのお願い

◆ 全国大会出場を決めた
浅木ジュニアのみなさん



浅木ジュニア 9年ぶり全国大会へ
鳥門ジュニア 九州大会にアベック出場

7月7日にバレーボールクラブの浅木ジュニア女子、鳥門ジュニア男子・女子チームがいっしょに役場を訪れ、町長に全国大会、九州大会出場の報告を行いました。

先日行われた第15回全日本小学生バレーボール大会の県予選で、浅木ジュニア女子は見事優勝、8月11日から東京で行われる全国大会に出場します。

監督の落克則さんは、「優勝を狙います。」とキッパリ。全国大会では浅木ジュニアの大活躍が見られそうですね。

また、鳥門ジュニア男子は同大会で準優勝、女子は第3位となり、九州大会にアベック出場します。監督の宮原征四郎さんは、「アベック優勝を狙います。」と九州大会に向けての抱負を語ってくれました。

◆ 九州大会に出場する鳥門ジュニアのみなさん ◆



お互いの人権を尊重しよう
遠賀町同和問題講演会

7月1日に遠賀中央公民館で、長野県同和教育推進協議会顧問 中山英一さんを講師に迎えて、同和問題講演会が行われました。会場にはたくさんの人たちが訪れ、講師の話を熱心に聞いていました。

中山さんは話の中で、一人ひとりが生命を大切に、お互いの人権を尊重する精神を身につけ、自分自身の人生を強く明るく生きぬく力を持つ人間になることが、同和問題の解決につながるとおっしゃっていました。



●企画課企画調整係 ☎(093)1-2244
 ホットなわだし、お知らせください。

華麗に勇壮に・・・夏の祇園 老良の山笠

7月16日に老良地区で山笠がありました。白い法被に鉢巻きをしめた、子どもからお年寄りまでの区民のみなさんは、氣勢を上げて老良神社前をスタートし、わっしょい、わっしょいと掛け声をあげながら山笠を元気良くひき、地区内を駆けめぐりました。

この祇園山笠は、江戸時代から行われている伝統行事で、今も地域の人たちに受け継がれています。



遠賀町バトミントン大会

7月2日に、遠賀勤労者体育センターで、55人が参加して遠賀町バトミントン大会が行われました。結果は次のとおりです。各クラス優勝者のみ(敬称略)

男子ダブルスA級	板橋 和洋・山口 美広
男子ダブルスB級	太田 富雄・樋口 一己
女子ダブルスA級	大山 一子・江口 和子
女子ダブルスB級	高良 千鶴・山口 秀子
女子ダブルスC級	橋口 雅子・水上 静代
混合ダブルスA級	板橋 和洋・小関美知代
混合ダブルスB級	山崎 一親・園田 亜紀



俳句 短歌

俳句 (遠賀俳友会抄)

池田 幸利選

豆を剥く心も肩も抜いてをり

小野多恵子

白靴の子が大将でありにけり

芳野 宏子

紫陽花のときは紫陽花ほとけみち

岩萩 信江

旅終えし妻と夕べの柏餅

縄手 進

かるがると大工降り来る踊子草

玉野 信彦

短歌 (おんが短歌会詠草)

河中 靖喜選

軽やかにエイトビートの鳴る茶房
一人の珈琲楽しみており

一田 房子

大雨の降りし川面の流木に白鷺一
羽かるがると乗る

大場 房江

夏山の緑眩しき尾根を越え谷渡り
ゆく鳥の声聞く

吉開 録朗

季くると色づききている枇杷の実に
雨まつすぐに降りかかりいる

三浦寿美子

金柑のつぶらなる実の艶やかに雨
に濡れいつ友の庭の辺

河原タツミ

くらしの

LIVING INFORMATION

情報

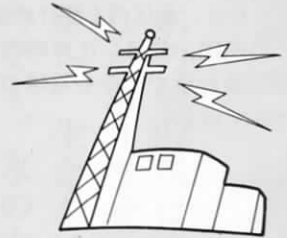

納税

町県民税(2期)
国民健康保険税(2期)

8月16日から8月31日まで

役場 293-1234

中央公民館 展示ロビーだより

●展示作品

ちぎり絵

●展示期間

8月26日(土)まで

西川納涼まつり

●とき

8月15日(火)

午後6時~10時

●ところ

遠賀町役場横

西川河川敷

(雨天中止)

伝統を受け継ぎ、川を汚染から守るために精霊流しを行います。

当日は飲食物の販売をいたします。

●問い合わせ 遠賀町商工会

☎293-0165

9か月児健康診査とわんぱく教室があります

9か月児健康診査

●とき 8月17日(木)午後1時
10分~1時40分

●対象 生後8か月~10か月児
(平成6年10月から12月生まれ
の乳児)

●ところ 遠賀町中央公民館

●内容 医師による診察、身体測定、保健婦による保健指導

●持ってくるもの 母子健康手帳、バスタオル、健康診査票

●料金 無料

※その他 対象者には個人通知します。

わんぱく教室

●とき 8月29日(火)▽0才児
午前9時15分~9時30分 ▽1

●対象 生後3か月~就学前の乳

●対象 生後3か月~就学前の乳

問い合わせは保健衛生係

幼児

●ところ 遠賀コミュニティセンター

●内容 保母さんのお遊び、言語訓練士による言葉の相談(予約制)、育児交流、おやつと離乳食の紹介など

●持ってくるもの 水筒、タオル

●その他 動きやすい服装で参加してください

●料金 無料



特別弔慰金を支給します

戦没者遺族の人が対象

国では、戦後五十周年にあたり、戦没者等の遺族の人に対して、改めて弔意の意を表すために特別弔慰金を支給します。

●支給の条件 満州事変(昭和6

年9月18日)以後の戦没者等の遺族の人ですが、平成7年4月1日現在において公務扶助料、

世界恒久平和への祈り

遠賀町では、戦没者・原爆死没者のめい福と平和への祈りをこめて、次の日時に30秒間サイレンを一斉に鳴らします。

●8月15日の正午から

遺族年金等を受ける人がいない場合に限られます。

●支給の対象者 次の遺族のうち、最も順位が先の方お一人に支給されます。順位はかつこ数字の順、(3)、(4)については九数字順

(1)平成7年4月1日までに弔慰金(遺族国庫債券)の受給権を取

得した人

(2)戦没者の子

(3)戦没者等と生計をともしして

た①父母②孫③祖父母④兄弟姉

妹(婚姻、養子縁組により平成

7年4月1日に氏が変わってい

る人は除かれます。)

(4) ③以外の①父母②孫③祖父母

④兄弟姉妹

(5) (1)から(4)以外の三親等内の親

族(戦没者等の死亡まで引き続

いて一年以上生計をともしして

いた人に限ります。)

●請求の期限 平成10年3月31日

●問い合わせ及び受付窓口 役場

福祉課福祉係

福祉課福祉係

「がん征圧の集い」があります

(財)福岡県対がん協会

●とき 9月2日(土)午後1時~4時10分

●ところ 明治生命ホール 福岡市博多区中州五丁目六一二〇

●内容 講演とシンポジウム

(手話通訳つき)

●料金 無料

●問い合わせ先 (財)福岡県対がん協会

☎092(281)2381

遠賀郡消防本部

救急・火災概況

平成7年6月分

救急	遠賀町	26件
	郡内	154件
火災	遠賀町	1件
	郡内	6件

火災の問い合わせは
☎(293)3921

芦屋町観光協会

サンドアートに挑戦しませんか

砂の彫刻コンテスト参加者募集

- とき 8月27日(日) 午前10時から午後1時まで
- ところ 芦屋海水浴場
- 参加資格 3人以上1組(年齢制限なし)
- 表彰 グランプリ=賞金5万円準グランプリ=賞金3万円、その他特別賞、参加賞あり
- 申し込み 8月21日(月)までに芦屋町観光協会へ電話でどうぞ。☎(221)1001
- その他 8月24日から31日まで高さ約8メートルの巨大砂像を11基展示します。



ハッピー・バースデー 8月

お誕生日の思い出に

いとろ あや
伊藤 綾ちゃん(浅木)
平成6年8月8日生



「1才にして社交的な女の子は、家にいるより外で人と遊ぶことが大好きです。綾ちゃん、こころのやさしい女の子でいてください。」とおかあさん。

掲載を希望される人は、発行日の20日前までに役場企画調整係へご連絡ください。(3歳まで)

(特別) 児童扶養手当の現況届提出はお早めに

8月25日までに福祉課福祉係へ

(特別) 児童扶養手当の現況届の提出は8月11日(金)から25日(金)までとなっています。届け出を忘れると、資格があっても手当が受けられなくなりますのでご注意ください。

届け出の際は、証書(手帳)と印鑑をお忘れなく。なお、今年の1月2日以降に転入された人は、前住所地での所得証明が必要となります。

●特別児童扶養手当は、20歳未満の身体に障害のある児童を扶養している父母または、養育者に対し一定の要件が満たされれば支給されます。

●児童扶養手当は、父親のいない18歳未満の児童(父親が重度の障害者の場合を含む)。ただし、児童

が公的年金の加算対象となっている場合を除く)の母親や母親に代わってその児童を養育している人に対し一定の要件が満たされれば支給されます。

児童扶養手当の請求はお済みですか

昭和60年8月1日以降に児童扶養手当の支給要件に該当するようになった日から起算して5年間は、正当な理由がない限り支給が受けられなくなります。お済みでない人は早めに請求してください。詳しくは、福祉課福祉係へお尋ねください。

過ぎ行く夏の思い出に、星座観察会へどうぞ

★スターウォッチング★
遠賀レクリエーションの会では次のとおり星座観察会を開きます。夏の一夜、星の世界に入ってみませんか。

●とき 8月26日(土) 午後7時30分から

●ところ 島門小学校グラウンド

●時間までにお越しください。

※雨天の場合は、島門学童保育所で星についての話があります。

●指導 北九州市視聴覚センター 森山鉄之助さん

●参加対象 どなたでも参加できます。小学生以下の人は保護者同伴でお願いします。

●参加費 無料

●携行品 筆記用具、双眼鏡があればご持参ください。

●問い合わせ 遠賀レクリエーションの会の田口さんまで。
昼 ☎(293) 1234
休日・夜 ☎(202) 8333

初心者向け硬式テニス教室参加者募集

申し込みは8月24日までに

これからテニスを始めようと思っているあなた。ラケットの握り方からゲームが楽しめるまで分りやすく指導します。

●練習日 8月25日(金)からの毎週火・金曜日 午後7時から9時まで(十回)

●ところ 遠賀総合運動公園テニスコート

●コーチ 井村栄記さん、山田正義さん

●参加費 六千円(初回時に全納)

●申し込み 8月24日までに井村栄記さん方に電話でどうぞ。

☎(293) 6423

遠賀都市計画下水道と遠賀川下流域下水道の計画案を縦覧しています

福岡県が事業主体となり、中間市、鞍手町、遠賀町、水巻町を全体区域とする遠賀川下流域下水道の計画案ができました。

ただいま遠賀町では、町と県の計画案についての縦覧を行っています。事業地を表示する図面や計画書(概要)などがご覧になれます。

縦覧期間

8月3日(木)～8月16日(水) 午前8時30分～午後5時(土、日は除く)

●縦覧場所 企画課 企画調整係

●問い合わせ 企画課 企画調整係

係まで

遠賀のむかし

ばなし (三話)

地蔵庵の由来 (松の本)

ある月の明るい、秋の夜のことでした。草むらからは、虫の鳴く声が聞こえておりました。

一光という京に住んでいる老人が長い間、故郷の松の本をはなれていました。故郷の松の本を思い出したので旅の支度をしていました。

そこへ、知り合いのお坊様が筑前まで帰るといつて訪れ、「あなたも九州へお帰りですか。幸いに

好い道連ですから、一緒にお願いします。」と言われました。それで「わたしも一人旅のさびしさから救われますので、よろしくお頼

みます。」と一光老人は答えました。

それで二人は、長い長い旅をいっしょに続けて、やっとの思い

歩いて見ようおはなしのふる里



松風山延命庵



延命庵の地蔵仏や地獄絵は有名



●小高い丘も三本の松も今はない

で故郷の松の本に帰り着きました。「京からの道中は、いろいろとお世話になりました。ぜひ、私の家で落ち着いて、旅の疲れをいやしてください。」と、一光老人はお坊様に申しました。しかし、お坊様は、一光老人の別れがたい心はわかっているのですが、何かわけでもあるのでしょうか。どうしても、その話を聞き入れてはくれませんでした。

お坊様は、「ここでお別れするのは、心のこりですが、私の代わりに、ある仏様を残してまいります。」と静かにそう言いつて、立ち去っていかれました。

ところが、どこにも、仏様の像は、置かれては、いませんでした。その夜のこと、一光老人は不思議な夢を見ました。夢の中に仏様が現れて、「村の中ほどの小高い丘に三本の松があります。そこへおまつりしてください。」とおっしゃいました。

一光老人は、何のことなのか、さつぱりわかりませんでした。しかし、お坊様の言葉を思い出して、気がなりましたので、夜が明けけるのを待って、三本松のある丘へ行ってみました。

すると、どうでしょう。その松の木の本元に、今まで見たこともないような、きらきら光る仏像がありました。

その仏像の光と、おりから東の方から昇りはじめた朝日の光とが、いっしょになって、それはそれは美しく照り輝いておりました。

一光老人が驚いたのは、申すまでもありません。

一光老人はたいそう感激して、その場所にお堂を建て、その仏様を安置し大切におまつりしました。それが、今の延命地蔵様だったので。

松の本のお守りとして、村人の信仰を集め、遠くから多くの人がたにお参りが、あとをたたなかつたということなのです。

その後、何度かお堂は、建て替えられました。貞亨四年今から三百年位前のこと、黒田のお殿様が、このあたりに鴨狩りに来られて、松の本で休憩されました。

ひどく荒れ果てたお堂の様子をごらんになり、立派に改築されたと伝えられています。三十年位前までは、お堂の前の松の太木は残っておりましたが、現在は枯れてしまい、その株跡だけが昔を留めています。その後、地蔵庵の七百年祭が、地元の人たちによって盛大に催され、「松の本」や「地蔵下」の地名は今も大切に受けつがれています。



編集後記

暑中お見舞い申し上げます。暑いですが、体にはいいですね。暑い夏を季節感というの、いろいろなので感じることができません。例えば、すいかや海水浴、夕立ち、セミの鳴き声、盆踊り、花火など挙げればきりがありません。そして遠賀町の夏といえば、何といても水上カーニバルです。当日は、とても暑かったけど、参加チームのみなさんは大変盛り上がりつつあり、とても楽しく取材することができました。そして「遠賀の夏」を改めて感じた一日となったのは言うまでもありません。(M)

ひとのうごき

平成7年7月末日現在 () は前月比

世帯数 5,860 (+17)

人口 19,206 (+26)

- 男… 9,149
- 女… 10,057
- 転入… 64
- 転出… 45
- 出生… 12
- 死亡… 7

地球のために…広報おんがは、古紙混入率三〇%の再生紙を使用しています。