

参加しませんか 文化ふれあい事業 市川猿之助歌舞伎公演

- と き 11月24日 (金)
10時45分～17時15分
〔役場集合〕 〔役場到着予定〕
- と ころ 飯塚コスモスコモン
- 募集人員 90人 (定員になり次第締切り)
- 参加料 S席希望の人 6,650円
A席希望の人 4,750円
(弁当を希望される人は、別途600円必要です。)



市川猿之助歌舞伎公演 **十一刻忠臣蔵**

- 申し込み 11月15日 (水) から17日 (金) まで (午前8時30分～午後5時) に町教育委員会社会教育課に参加料を添えて申し込んでください。

※電話での申し込みはできません。

- 問い合わせ 遠賀町教育委員会 社会教育課
☎ (293) 1234

行程 10時45分 (集合) ⇨ 12時 (到着) ⇨ 13時30分～16時15分 ⇨ 17時15分
11時 (出発) 〔昼食・自由時間〕 〔歌舞伎公演〕 (役場到着)

第30回遠賀町民体育祭

10/10

「お掃除じょうしゅ」



さわやかに晴れわたった10月10日体育の日、恒例の町民体育祭が遠賀総合運動公園グラウンドで行われました。競技が進むにつれて会場の熱気は増し、体育祭は最高潮に盛り上がりました。そして、選手や応援の人、会場にいるみんなの心がひとつになった一日となりました。



「年齢別リレー」

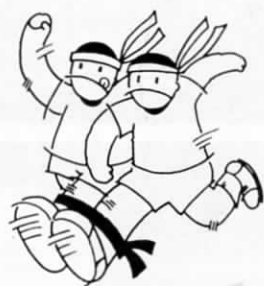

デカパンをはいて走ります。
「夫婦仲良し」



「小・中学生リレー」
全員必死で走り抜きました。



幼稚園児・保育園児が出場した
「旗取り」

町民の 心はひとつ 今ここに



人気種目「綱引き」
各区とも力を合わせて がんばりました。



ラグビーボールを板ではね上げ
バケツでキャッチします。
「ナイスキャッチ」



「ボールけり」
サッカーボールを各々袋に入れ結んだ
ものを2人1組でけります。
なかなか思ったようには転がらないよ
うです。



応援にも熱が入ります。

ご健闘お疲れさまでした。 第4回全国市町村交流レガッタ本荘大会

9月24日(日)、秋田県本荘市漕艇場で行われた同大会に、遠賀町を代表して男子では今古賀区、女子では尾崎区が出場しました。

台風の影響を受けてか逆風が吹く中、両チーム共に健闘しました。結果は惜しくも決勝戦には出れませんでした。交流の面ではしっかりと大役を果たしてきました。長かった夏を締めくくる実りある大会でした。



届け私たちの熱い思い 青少年の主張遠賀町大会

10月7日(土)に遠賀町中央公民館大ホールで、青少年の主張遠賀町大会(遠賀町青少年育成町民会議主催)が行われました。小学6年生から高校2年生までの16人の発表者は、環境問題や身の回りのこと、平和についてなど日ごろ考えていることを訴えました。会場にはたくさんの人たちが訪れ、発表者たちの話に熱心に耳を傾けていました。

119人が描く、65歳の青春絵巻 第4回遠賀町聖人式

65歳は、人生の節目。その節目を迎えて、ますます健やかに第二の人生を「聖人君子」のように過ごしていただこうと町が行っている「聖人式」が、10月8日(日)にふれあいの里センターでありました。午前中は高野山真言宗慈明院の住職、吉住明海さんの講演を聞き、午後からは会食と懇親会を行いました。センターいっぱい笑顔があふれた、そんな一日になりました。



町内から3人が功労者表彰 福岡県高齢者福祉大会

9月1日(金)に福岡市のメルパルクホール福岡で行われた福岡県高齢者福祉大会で、遠賀町から3人の方々が功労者表彰を受けました。

晴れの受賞者

- 県知事表彰 清末為治さん(木守)
- 県老連会長表彰 江草次郎さん(西町)、築島弘さん(田園北)

力を合わせて1・2・3 ミニミニ運動会

10月3日(火)に遠賀コミュニティーセンターで、乳幼児約50人が参加して、ミニミニ運動会が行われました。子どもたちは、赤白のチームに分かれて、旗とりゲームや玉入れ、トンネルくぐりなど、さまざまなゲームに参加し、楽しい時間を過ごしました。



25時間！松ノ本区民の和で激走 北九州市ウルトラ25時間駅伝大会で7位に入賞

9月30日(土)～10月1日(日)に北九州市で行われた「北九州市ウルトラ25時間駅伝」に松ノ本区の皆さん45人が参加しました。この大会は、市庁舎の周回コースを連続して25時間駅伝競走をするもので、松ノ本区の45人の参加者の皆さんは、夜を徹してひたすら走り続け、49チーム中7位に入賞しました。参加者の皆さん、本当にお疲れさまでした。



間近に見る消防自動車に大喜び 遠賀中央幼稚園で消防避難訓練

10月9日に遠賀中央幼稚園で、消防避難訓練がありました。園内の運動場には、遠賀郡消防署の消防車や救急車、スノーケル車が集合し、実践さながらの訓練が行われました。園児たちは、スノーケル車に乗せてもらい大喜びの様子でした。そして、自分たちでつくったメダルを消防士の皆さんにプレゼントして、火災予防を誓いあいました。



スポーツの結果

小学生走力記録会

10月15日(日)に遠賀勤労者体育センターで小学生走力記録会が行われました。結果は次のとおりです。(各種目1位のみ、敬称略)
 □4年生の部▽100m男子①船戸克也▽同女子①織田侑美枝▽800m男子①師井勇介▽同女子①篠崎由梨▽400mリレー男子①島門小学校チーム▽走り幅跳男子①篠塚友佑▽同女子①織田侑美枝
 □5年生の部▽100m男子①萬徳隆司▽同女子①松本亜子▽800m男子①塚本健二▽400mリレー男子①浅木小学校チーム▽同女子①島門小学校チーム▽走り幅跳男子①濱田翔太▽同女子①江口真美
 □6年生の部▽800m男子①蔵谷勝▽走り幅跳男子①蔵谷勝



剣道大会

10月15日(日)に遠賀勤労者体育センターで遠賀町剣道大会が行われました。結果は次の通りです。(各種目優勝者のみ、敬称略)
 □団体戦▽小学生男子優勝(内田・遠藤・善家・吉田・松井)▽同女子優勝(原・高・石塚)▽中学生女子優勝(安高・松井・高)
 □個人戦▽小学生男子優勝 松井健彦▽同女子高学年優勝 原昌美▽中学生女子優勝 安高朋

俳句 短歌

短歌(おんが短歌会録草)

河中 靖喜選
子を送り足どり重く帰り来る我に
穏しき月の照らせり

伊藤アキコ
時移り遠賀の駅は変わりたり原宿
風の若者増えぬ

藤沢 国子
再会を期してしばしも君といて公
園のベンチにちちろ鳴きいつ

中野すえの
黄金なす稲穂垂れいる田の面を見
つつおのずと心は足らう

大場 房江
停まりたる籠の駅は無人駅一人が
降りて蟬しぐれする

一田 房子

俳句(遠賀俳友会抄)

池田 幸利選
爽涼や砂の彫刻波も砂

小野多恵子
町角に人影の寄る遠花火
末永キミ枝

野分晴むかし栄へしみなど駅
岩萩 信江
どのビルも同じに混みて鱈雲

芳野 宏子
ゼロ哩地点をぬけて秋高し
永富 盈子

編集

遠賀町民学習ネットワーク事業
運営委員会

〒811-43 遠賀町大字今古賀513番地
中央公民館内 ☎093 (293) 1355

今からでも 遅くない 21世紀への 生きがいづくり

芸術の秋 探してみませんか

自分らしさの 生きがいを

水と緑の豊かなふるさとに

いま 芸術の渦が巻く

「水と緑 文化とのふれあい・交流」をテーマに、1年間の文化活動成果発表の祭典『第20回遠賀町文化祭』は、12日までの3日間、遠賀コミュニティセンターと遠賀勤労者体育センターを会場に、一部を中央公民館まで広げて展開されています。

二つの会場を一つにひっくるめての「作品展示会」は、六百二十人のみなさんによる九百点に近い作品に遠賀町らしさの学習領域の広さをうかがわせています。

遠賀町初めての「イングリッシュ・ショー&スピーチ・コンテスト」は、町民学習ネットワーク事業の学習グループのみなさんが、やればできるの意気込みで挑戦しています。

「こどものつどい」は、こどもへ向けてボランティア活動を続けているグループのみなさんによる大型紙芝居ほか、ジュニアのみなさんによるエアロビクス、郷土の伝統芸能を

引き継ぐ遠賀太鼓の会こどもの部のみなさんによる遠賀太鼓の演奏など楽しさいっぱいです。

百人を超すみなさんの、50ステージにもなる「芸能まつり」は、日頃の練習の見せ所と、舞踊、歌謡曲、民謡、詩吟、尺八・大正琴演奏に広い芸域を楽しまれることでしょう。

「おとなのつどい」は、レクリエーションダンスに始まり、手作りの洋装ファッションショー、女性コーラスには、なごやかさ・楽しさを味わわれることでしょう。

また、今年、小笠原流煎茶の会（11日）や謡曲の会（観世流12日）が開かれ、話題を呼んでいます。一方、中央公民館では、文化祭に合わせ、遠賀町の地区公民館対抗のオンガク・フェアが開かれます。

この遠賀町民こそぞって参加の文化祭へ、ご家族、お友達お誘いのうえ会場へぜひお越しください。

遠賀町文化祭について、くわしくは、10月25日発行の広報「おんが」と同時発行の「文化祭のご案内」をご覧ください。また、中央公民館へお問い合わせください。



昨年、体育センターを飾った作品の
かずかず（写真は陶芸作品）

ふくおか県民文化祭

『三曲演奏大会』も

遠賀町で

遠賀町から

『田中智恵子社中』

『こもれびコーラス』

の皆さんが出演

第3回ふくおか県民文化祭は、いま、県内各地で開催されています。今年のテーマは『95秋21世紀へ新呼吸ー福岡は文化の発信地になれるかー』。会期は、11月いっぱい。ふるさと文化に、じっくり触れてみませんか。3か月にわたって展開されるこの中で、

県民芸術家の感性が集う一分野別フェスティバル『三曲演奏大会』は遠賀町で、11月19日（日）午後一時から遠賀コミュニティセンターで幕を開けます。箏、三絃、尺八の演奏に、女性コーラスも加わった美しいハーモニーは、きっとみなさんを魅了することでしょう。

入場整理券は、いま、中央公民館事務室に用意しています。入場整理券は、一枚五〇〇円です

ネットワーク

国際交流コーナー

意味ではなく、意義に注意

前回、「九月は September ではない」という話でしたね。「そのほかに例は無いか」と、いろいろな人に聞かれました。実は、たくさんあるのでここで2つだけをご紹介しますと思います。

誰かが私に、英語で girl と言えば、頭に浮かぶのが、特に国籍が分からない平凡な女性ですが、日本語で女の子と言われたら、先ず、頭に浮かぶのが、絶対に日本人です。不思議ですね。しかし、この程度では、人とのコミュニケーションのミスにはならないでしょう。

それでは、もう少し極端な悪い例をあげてみましょう。例えば、ヒアリング「How is hearing?」と、日本人どうしの会話なら、生の英語がどれだけ聞き取れるか?の話になりますが、アメリカ人に、全く同じように聞いても、聴力の話になってしまいます。ヒアリングとは、もともと聴力を指す言葉です。もっとゆっくりと喋って欲しいので「My hearing is bad.」と、アメリカ人にいえば、耳が遠い人と間違えられ、耳元で大きな声を出されてしまうかもしれません。

和製英語の多くは、言葉の意味の一部だけを指し、肝心の意義を無視していることが多いから、この様なことになります。

辞書だけでは、分からないことがたくさんありますから、それを注意しながらがんばりましょう。

それから——MOTHER——からMをとっても、他人にも、知人にもなりません。悪しからず。

Robert Murphy

(ロバート・マーフィ)

『いきいきふれあい学級』終わる

4月22日に始まった「社交ダンス学級」と「趣味の園芸学級」は、10回の厳しい中にも和やかな雰囲気のうち、それぞれ終わりました。

学習終了後、「社交ダンス学級」のみなさんは、お互いが今後も遠賀町の中に、学習の輪を広げていこうと、引き続き地域の公民館や、ふれあいの里での学習を広げています。

また、「趣味の園芸学級」のみなさんは、常に緑化に対する問題意識をもち、今後もお互いに連絡し合いながら活動を続け、2月からは学習グループを結成し、計画的に活動を開始するなど学習意欲は旺盛です。生きがいづくりのキッカケになれ

ばと、この「いきいきふれあい学級」は、みなさんの学習意欲に支えられ、所期の目的をクリアー、今後の学習の広がり期待されています。



「趣味の園芸学級」のみなさんがふれあいの里で、草花の植えつけ

新しい有志指導者

ご紹介



ボランティア活動として、町民のみなさんの生涯学習・生きがいづくり学習のお手伝いをする有志指導者として、社交ダンスの山田二郎さん(松ノ本)が新しく加わられました。有志指導者は、四十二人となりました。みなさんの学習意欲を待っています。

児童文学講座

閉講

子どもの本に興味と関心をおもちのお父さんやお母さんのための、児童文学講座が、春5月に開講し、夏、秋と12回にわたっての、楽しいお話、グループによる制作活動、まとめの発表会に、みなさんがひとみを輝かせて参加し、10月初めの閉講式でひとつの区切りをつけました。

講座の終了とともに、読書ボランティアグループ『おいもの会』が誕生、制作活動や実践活動を、早速始められ、今後のボランティア活動が大いに期待されています。



制作活動に熱中——参加のみなさん

くらしの

LIVING INFORMATION

情報

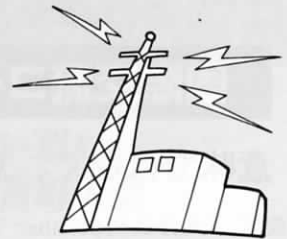

納税

国民健康保険税(3期)
11月16日から11月30日まで

役場 293-1234

中央公民館 展示ロビーだより

- 展示作品
かな書道
- 展示期間
11月25日(土)まで

高齢者のための住まい の増改築・改造を対象 とした融資を行います。

福岡県では、60歳以上の人と同居している人(同居する予定の人)または、高齢者夫婦世帯の人が高齢者のために居室などを増築・改築・改造される場合に必要

- 貸付限度額 150万円
- 利息 年3.0%
- 償還期限 10年以内
- 貸付予定件数 60件
- 申し込み 12月20日(水)までに役場福祉係へ(ただし貸付予定件数に達したときは、それ以降の受付はいたしません。)

9か月児健康診査が あります

- とき 11月16日(木) 午後1時10分～1時40分
- ところ 遠賀町中央公民館
- 対象 生後8か月～10か月児の乳児(平成7年1月から3月生まれ)
- 内容 医師による診察、身体測定、保健婦による保健指導
- 持ってくるもの 母子健康手帳、バスタオル、健康診査票
- 料金 無料

大腸がん検診が あります

- 予約は、11月22日までに
- とき 11月24日(金) 受付午前9時30分～10時
- ところ 遠賀町中央公民館
- 対象 40歳以上の町民(11月22日

胃がん検診が あります

- 料金 五百円(検診日にお持ちください。)
- 検診の内容 便に血液が混じっていないかどうかを診る簡単な検査です。検診日に問診をして、便をとる容器を配付します。
- その他 検診日には健康手帳をお持ちください。

胃がん検診が あります

今年度の総合検診はすでに終わりましたが、胃がん検診を受けた人が予想以上に多かったため、受けられなかった人も多数でございました。「都合が悪くて行けなかった」「私の休みは日曜日じゃなくて土曜日なの…」など、様々な理由で総合検診に来られなかった人のために、今年度最後の胃がん検診を行います。ただし、定員は五十人です。なお、今年度の胸部レントゲン

及び基本健康診査はありません。

- とき 11月18日(土) 午前8時40分～11時
- ところ 遠賀町中央公民館
- 対象者 30歳以上の遠賀町民(今年度30歳になる人を含む)
- 料金 五百円
- その他 健康手帳をお持ちください。

※注意 当日の朝は、何も食べないでください。飲んではいけません。(もし飲食した場合、検診は受けられません。)

- 問い合わせ 福祉課保健衛生係 293-1234

わんぱく教室が あります

新聞紙でいっぱい遊ぼう!

- とき 11月28日(火) 受付
- 0才児 午前9時15分～9時30分
- 1才児以上 午前9時30分～10時
- ところ 遠賀コミュニティセ

国の教育ローンを 利用しませんか

問い合わせは国民金融公庫

- 対象 生後3か月～就学前の乳幼児
- 内容 保母さんとの遊び、言語訓練士による言葉の相談(予約制)、育児交流、おやつと離乳食の紹介など
- 持ってくるもの 水筒、タオル、牛乳パック、ホットキス、ハサミ、ガムテープ、新聞紙
- その他 動きやすい服装で参加してください
- 料金 無料

政府系金融機関である国民金融公庫では、大学や専修学校、高校などに進学されるお子さまをお持ちのご家庭の経済的負担を軽減するため、進学に必要な資金を融資する「国の教育ローン」を取り扱っています。

- 融資額 学生・生徒一人につき

遠賀郡消防本部

救急・火災概況

平成7年9月分

救急	遠賀町	36件
	郡内	165件
火災	遠賀町	0件
	郡内	2件

火災の問い合わせは
☎(293)3921

※詳しくは、国民金融公庫八幡支店 ☎(641)7715にお問い合わせください。

- 利率 年三・六五%(固定) 平成7年10月11日現在
- 返済期間 八年以内(交通遺児家庭または母子家庭の人については、一年の延長が可能です。)
- 措置期間 在学期間以内で最長四年(返済期間に含まれます。)
- 保証 財教育資金融資保証基金または保証人(一人以上)
- 返済方法 毎月元利均等返済、ボーナス月増額返済、ステップ返済等

平成7年分年末調整 説明会のお知らせ

- とき 11月28日(火) 午前9時30分～11時30分
- ところ 遠賀コミュニティセンター

※平成7年分所得税の大幅改正が行われています。ぜひご来場ください。

遠賀郡ロードレース 大会に参加しませんか

- とき 12月10日(日) 午前8時30分
- ところ 芦屋町祇園崎運動広場
- 参加対象者 遠賀郡民又は郡内在勤者及び家族
- コース 芦屋町祇園崎運動広場 周回コース
- 種目 小学生各学年(1km、2km)、中学生(3km)、一般(高校生以上)(5km)、4歳以上

参加しませんか バードウォッチング



日ごろ何気なく見ている鳥の中には大変珍しいものもいます。去年は、セキレイ、カイツブリ、ジョウビタキなど23種類の鳥を見ることができました。今年もたくさんの鳥を見つけましょう。

- 期日 12月3日(日) 小雨決行
 - 時間 午前9時から徒歩観察で3時間程度(受付は午前8時45分から)
 - 集合場所 遠賀総合運動公園の東側駐車場
 - 観察地 遠賀川河川敷と近くの田んぼ一帯
 - 持ってくるもの 双眼鏡、筆記用具、水筒、雨具など
 - 参加対象 男女問わず(小学生以下は保護者同伴)
 - 参加料 300円(1人につき)
 - 指導 日本野鳥の会北九州支部会員
 - 申し込み 11月30日(木)までに町教育委員会社会教育課または、遠賀レクリエーションの会の田中幸男さん
- ☎(244)1869

- (5km)、55歳以上(5km)
- 申込方法 遠賀町体育協会(遠賀勤労者体育センター内)に申込用紙を置いていただきますので、必要事項を記入の上、傷害保険料百円を添えて申し込んでください。

あなたもパソコン体験してみませんか パソコン教室(ワープロ入門コース)の生徒募集

- 町教育委員会では、中学校のパソコンを使って、初心者の人を中心としたパソコン教室(ワープロ入門コース)を行います。この機会に、あなたもパソコンに触れてみませんか。
- とき 11月20日から12月21日までの毎週月曜日と木曜日(祝日の場合はその翌日)午後7時から9時まで(10回コース)

- ところ 遠賀中学校コンピュータ室
 - 対象 町内に住む20歳以上の人
 - 募集人員 二十人(先着順)
 - 内容 ワープロソフト「太郎」を使った、簡単な基本操作や文章作成の学習
 - 費用 三百円(教材費)
 - 申し込み 11月15日、16日に町教育委員会社会教育係へ
- ☎(293)1234

ソフトバレーボール 教室の参加者募集 教室の成果は大会で発揮

- とき 11月21日(火)、11月24日(金)、11月29日(水)(いずれの日も午後7時30分～9時)
- ところ 町内各小学校体育館(浅木小、島門小、広渡小)住所地の校区の会場にご参加ください。
- 対象 町内在住(中学卒業以上)、在勤者
- 申し込み 当日会場受付

ソフトバレーボール 大会は12月3日です

- 指導内容 基本技術、ルール、審判要領。
- とき 12月3日(日) 午前9時
- ところ 遠賀勤労者体育センター
- 対象 今回のソフトバレーボール教室に参加された人であればどなたでも参加できます。
- ※チーム編成は主催者で行います。
- 申し込み ソフトバレーボール教室にて受付
- 問い合わせ 体育振興係

看護力再開発講習会 を開催します

- 福岡県及び看護協会では、看護職員確保対策の一環として、就業の促進を図るため、現在看護の現場を離れている人を対象に、再就職に備えた講習会を開催します。
 - とき 12月4日(月)～12月8日(金)午前9時30分～午後4時
 - ところ 新日鉄(株)八幡製鉄所病院 北九州市八幡東区春の町一
 - 受講対象者 看護職員の免許所
有者で現在看護業務についていない人
 - 定員 五十人
 - 受講料 無料
 - 申し込み 11月24日(金)までに福岡県看護協会へ
- ☎092(714)5203

世界・焔の博覧会入場券 を発売しています。

熱い感動を求めて、人が集う、情熱が集う、世界焔博。
平成8年7月19日から10月13日まで、佐賀県有田地区をメイン会場として開かれる世界・焔の博覧会の入場券を発売しています。
お求めは、役場産業課農政商工係までどうぞ

有田地区をメイン会場とし、佐賀、福岡、長崎の各地区にサテライト会場を設けてメイン会場とネットワーク。各地で多彩なイベントを展開します。

注: 大人普通入場券以外は、取り寄せとなります。詳しくは、役場産業課農政商工係までお問い合わせください。

第1期: 平成7年6月1日～12月31日
第2期: 平成8年1月1日～7月18日

入場料金 (単位:円)

区分	大人	高校生	中・小学生	幼児(4歳以上)	
前売り	普通入場券	2,200	1,600	1,200	400
	パスポート券	5,500	4,000	3,000	1,000
第2期	普通入場券	2,500	1,800	1,350	400
	パスポート券	6,000	4,500	3,300	1,100
当日	普通入場券	2,800	2,000	1,500	500
	特別割引券	1,400	700	500	—
	特別割引パスポート券	3,500	1,800	1,300	—

遠賀のむかし

ばなし (五話)

行満寺の秘仏さま(別府)

別府の行満寺には昔から大切に
おまつりされている、木彫りの仏
像があります。この仏像はたいへ
ん由緒のあるもので、唐(今の中
国)に渡って修業をかさねた有名
なお坊さんが、ありがたい仏様
のお姿を写して持ち帰り、それを
もとに長い時間をかけて彫った木
仏さまです。

この木仏さまは信仰を深めれば
深めるほどその御利益があらたか
ということ、平景清が守り本尊
として、戦場にある時も、いつも
はだみはなさず大切に持っていた
と伝えられています。

寿永の秋、平氏が壇の浦の戦い
で敗れてから、景清は九州各地を
流れ流れて、薩摩の国(今の鹿児

島)でおちつき暮らすことになり
ました。
もちろん、木仏さまは、どんな
に大変なときでも、手ばなすこと
なく大切におまつりしてありまし
た。

そして、この木仏さまの役得を
あちらこちらに広めてたくさん
の人々をおたすけしてありました。
いまでも、目の病気にごりやく
があるといひ伝えられてあります。
宮崎県の生目神社もその一つと
いわれております。

その後、景清がなくなり、その
子孫が木仏さまの教えを伝え広め
ていきましたが、島津義久のころ、
仏教のおしえのことで彼らが薩摩
の国を追われることとなりました。
彼らは、はるばると九州の北の
はし、遠賀の里に移り住んだと言
われています。

そして、この地にお寺が建てら
れるという話は、人から人へと伝
えられ「この仏さまに助けていた
だいたいものです。どうぞこれを

使ってください。」とはるばる遠
い村々からも寄付を持ってくる人
がおりました。

それからほどなくして、そのあ
りがたい木仏さまをおまつりする
ために別府にお寺が建てられまし
た。そのお寺の名前を行満寺と
し、木仏さまを秘仏として、いま
でも厨子の奥深くに祀っています。
それから何年かたったのち、二
世の住職浄安師は、「この寺にぜ
ひとも親鸞上人さまのお姿が欲し
いものです。」と念じておりまし
た。

しかし、お寺は貧乏なものです
からどうしてもそれを手に入れる
ことができませんでした。ところ
が、ある夜のことです。浄安師が
寝ておられますと、夢の中に木仏さ
まがあらわれてこういわれました。
「おまえが望んでいるお上人さま
のお姿を買うだけのお金は、境内
のいちちょうの樹の上にあるので、
それをつかいなさい。」
夢からさめた浄安師はいそいで

起き上がり、境内のいちちょうの樹
まで一目散に走りまわりました。すると
どうでしょう、見上げるいちちょう
の樹は、目にもまぶしいほどに明
るく光り輝いておりました。さっ
そく樹に登って見てみると、素焼
きの注子の中に銀があふれるよう
に入っているではありませんか。
その銀のおかげで、長い間の念願
でありましたお上人さまのお姿を
やつとのことで買い求めることが
できました。

村の人たちは、木仏さまの思い
に感激し、それからもお一層信
仰を重ねてゆきました。

その時の注子や油瓶などは、行
満寺の宝物として大切に保存され
ており、夢に出てきたいちちょうの
樹も中途から一度焼けたような形
になっておりますが、いまでも大
空に向かって元気に立っております。

歩いて見ようおはなしのふる里



行満寺の全景



大いちょうの木



●県道遠賀線より歩いて3分

編集後記

十一月になると、そろそろ食卓
に土鍋が登場します。見るからに
温かそうな肌合い、一度温めると
冷めにくく、フツフツと煮える土
鍋は鍋物には欠かせません。

土鍋の欠点は、壊れやすいとい
うことですが、最近のものは質が
向上しているので、ていねいに扱
えばかなり長く使えます。取り扱
う上で最も気を付けなければいけ
ないのは、急激な温度変化。火か
らおろしてすぐ水につけたり、底
をぬらしたまま火にかけたりす
ると割れることがあります。土鍋の
良さは、使い込むほどに落ち着い
た味わいがあることです。大切に
扱っていい味わいをだしてください
。鍋の中の味も、一層おいしく
なることでしょう。

ひとのうごき	
平成7年10月末日現在 () は前月比	
世帯数	5,881 (+12)
人口	19,215 (-6)
●男… 9,163	●女… 10,052
●転入… 79	●転出… 81
●出生… 5	●死亡… 9

地球のために…広報おんがは、
古紙混入率三〇%の再生紙を使用
しています