

## ご参加ください 人権講演会

- とき 12月8日(金) 午後7時～9時
- ところ 遠賀町中央公民館大ホール
- 演題 唄と語りで「人間・生きる・やさしさ」
- 講師 フォーク・シンガー、久留米市社会同和教育指導員  
むかい 治英さん

むかい 治英さんプロフィール

1944年久留米市に生まれ育ったフォークシンガー。「優しさ」「触れ合い」などをテーマにしたオリジナル曲が約300。教育、社会問題なども語るコンサートが好評で、学校同和教育・社会同和教育などの研修会や、その他の会合でも同和教育、人権問題や平和問題を訴え続けている。



## 人権週間 12月4日から10日まで

一人ひとりの人格が尊ばれ、人権が尊重される社会でなければならないことは、憲法でも明らかにされているところです。しかしながら、現実には同和地区に居住していること、また居住していたことを理由に結婚、就職等に際し、依然として差別事象が後を絶たない状況にあります。特に、一部の県民や事業者が部落差別を目的とした調査を行い、または依頼するなどの差別事象が発生しています。

今年の人権週間では、部落差別を目的とした身元調査など悪質な差別行為の根絶を訴え、いまだ部落差別によって苦しんでいる人々の思いや痛みを県民一人ひとりが理解し、同和教育を自分の問題として考え、お互いに相手を認め合い、共に助けあって生きる人権尊重の社会の実現を訴える内容としています。

### ◇ 街頭啓発

- とき 12月4日(月) 午後4時から
- ところ JR遠賀川駅前、大栄、スーパーサン浅木店、ゆめタウン遠賀



### ◇ 人権特設相談

- とき 12月10日(水) 午後1時30分から4時まで
- ところ 遠賀中央公民館「茶室」

# くらしの LIVING INFORMATION

## 情報

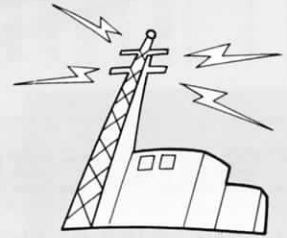

### 納税

国民健康保険税  
(3期)

11月30日(木)まで

役場 293-1234

## 年末・年始の交通安全運動

何かとあわただしい年の暮れ、この時期は日暮れが一層早くなり、雪や寒さのために交通環境も変わるなどして、交通事故の危険性も増大します。

家族一人ひとりが無事故で年末を過ごし、笑顔で新年を迎えられるよう、交通安全を確認しあい、交通事故の防止に努めましょう。

- 期間 平成7年12月11日(月)～平成8年1月10日(水)
  - 運動の重点
    - ①飲酒運転を追放しよう
    - ②暴走族を追放しよう
    - ③シートベルトの着用を徹底しよう
- ※安全と円滑を妨げる違法&迷惑駐車をやめましょう



## 戸籍手数料が改定されます

10月18日に戸籍手数料の一部を改正する政令が交付されました。これに基づき平成8年1月1日から戸籍手数料が次のとおり改定されます。

- ①戸籍の謄抄本(一通) 現四〇〇円→四五〇円
- ②除籍の謄抄本(一通) 現七〇〇円→七五〇円
- ③戸籍に記載した事項に関する証明(証明事項一件) 現三〇〇円→三五〇円
- ④除籍に記載した事項に関する証明(証明事項一件) 現四〇〇円→四五〇円
- ⑤届出・申請の受理又は届出その他の書類の記載事項の証明書(一通) 現三〇〇円→三五〇円
- ⑥上質紙を用いた受理証明書(婚姻・離婚・養子縁組・養子離縁

- 又は認知の届出(一通) 現一、三〇〇円→一、四〇〇円
  - ⑦届書その他の閲覧(書類一件) 現三〇〇円→三五〇円
- 問い合わせ 住民課住民係まで

## 今年度最後の大陽がん検診があります。

- とき 12月8日(金) 受付11時前9時～10時
- ところ 遠賀町中央公民館
- 対象者 40歳以上の町民(今年度40歳になる人を含む)
- 料金 五百円(検診日に徴収)
- 申し込み 検診日前日までに電話で申し込んでください。
- ☎(293) 1234 保健衛生係まで
- 検診の内容 問診、便をとる容器の配付(容器は後日、保健衛生係へ提出してください)
- その他 検診日には健康手帳と料金をお持ちください。

## 妊婦相談

### があります

- とき 12月4日(月) 午後1時30分～3時30分(受付11時～午後1時20分～1時30分)
- ところ 役場保健室
- 内容 母子健康手帳の交付、産前・産後の知識、妊婦体操と産の補助動作
- 持ってくるもの 印鑑(母子健康手帳の受領者のみ)
- 料金 無料

## 乳児相談

### があります

- とき 12月5日(火) 午前9時30分～10時30分
- ところ 遠賀町中央公民館和室
- 対象 生後3か月～1歳未満児
- 内容 身長・体重計測、保健婦による保健指導など
- 持ってくるもの 母子健康手帳

## 1歳半健康診査

### があります

- とき 12月14日(木) 午後1時10分～1時40分
  - ところ 遠賀町中央公民館
  - 対象 平成6年4月から6月までに生まれた幼児
  - 持ってくるもの 母子健康手帳、健診票(対象者に送付します)
  - 内容 身体測定、小児科医・歯科医による診察、保健婦による保健指導など
  - 料金 無料
- ※対象者には個人通知します

## 12月3日から12月9日まで、「障害者週間」です。

国連は、平成4年に12月3日を「国際障害者デー」と宣言し、また政府は平成5年に障害者基本法

を制定し、その中で12月9日を「障害者の日」と制定しました。

本年度から毎年この二つの日を記念して、障害者自らの自立と社会参加への意欲と国民一人ひとりの障害者問題に対する理解と認識をより一層促進するための啓発週間として、「障害者週間」が定められました。



## 自分の年金について 考えてみませんか 国民年金相談をご利用ください

年金制度で分からないことや知りたいたいこと、どんなことでも相談を受けます。気軽にご利用ください。

- とき 11月30日(木) 午前10時～午後4時
- ところ 役場第三会議室
- 相談員 八幡社会保険事務所職員など
- 問い合わせ 住民課国保年金係

## 看護職員再就業移動 相談を実施します

福岡県及び看護協会は、ナースバンクをさらに活用していただくために、求人求職情報及び最新の医療、看護情報の提供等再就業移動相談を下記のとおり実施します。

- 保健婦、助産婦、看護婦(士)、准看護婦(士)の資格をお持ちで現在看護の現場を離れている人は、どうぞ就業の相談にお越しください。非常勤、パート、正職員と働く形態にあわせてたくさんの方の求人データを用意しています。あなたの職場復帰が、これからの高齢化社会を支える力になります。
- とき 12月13日(水) 午前10時から午後4時
- ところ 小倉北保健所(北九州) 市小倉北区大門一六四八

- ☎(571) 0522
- 問い合わせ 福岡県看護協会 ☎092(714) 5203

## 福岡県技能フェスティバルに出かけませんか

- とき 12月9日(土) 午前9時30分～午後4時
- ところ 福岡障害者職業能力開発校 北九州市若松区大字蟹住一七二八一(市営バス原牟田バス停前)
- 内容 ふれあい体験コーナー、訓練生作品展示、年賀状無料印刷、記念講演「人に好かれる話し方」ラジオでおなじみの栗田善成さん、作品即売会など
- 問い合わせ ☎(741) 5431 福岡障害者職業能力開発校

## 福岡県合同会社面談 会があります。

- 大学、短大、高専、専修学校等を平成8年3月卒業見込の人及び平成7年3月卒業の未就職者と地元企業が個別面談できる「福岡県合同会社面談会」を開催します。福岡県内に就職を希望される学生の皆さん、是非ご参加ください。(北九州会場)
- とき 11月29日(水) 午後12時30分～5時(受付開始12時)
- ところ 西日本総合展示場(北九州)

九州市小倉北区浅野三丁目七一

- 対象者 平成8年3月卒業予定の大学生等(平成7年3月卒業の未就職者を含む)
- 参加企業数 約五十社
- 問い合わせ 福岡県労働部職業安定課若年者雇用対策係 ☎092(651) 1111

## 就業希望の女性が対象 技術講習会へどうぞ

- 科目 パソコン
- 定員 二十人
- 講習期間 平成8年1月29日から3月18日までの午前10時から午後4時まで(おもに毎週月・水・金曜日)
- 受講料 無料(ただし教材費は受講者負担)
- 講習会場 北九州市地域職業訓練センター(北九州市八幡東区大蔵二丁目一三七)
- 申込方法 12月4日、6日の午前9時から午後5時までに電話で申し込んでください。
- 申込及び問い合わせ 「福岡県女性就業援助センター筑豊支所」 ☎0948(23) 4156



スイセン

## 暮らしての「ポイント」

### 足に合う靴を選ぶ

靴が足に合わずに、痛い思いや靴ずれができた経験をした人も多いでしょう。では、足に合う靴は、どうやって選べばいいのでしょうか。まず、手で中底を触ってみます。足の裏が直接当たる靴の中底に、しわや凹凸があるものは、足を疲れさせますので避けたほうがいいでしょう。次に、靴を床に置いてください。かかとの部分がしっかりと地面についている靴が、バランスも安定感もいいのです。ところが女性の履くヒールは、かかとの接地面積が小さいので、安定が悪ければ、履き心地はもちろん、足が疲れやすくなります。靴を選ぶときは、特にバランスや安定感を確かめましょう。

靴の先を指で押すのも、チェックの一つです。革が厚くて弾力性のない靴や、逆に革が薄くて反発力のない靴も、足が疲れやすくなる可能性があります。

次に靴と足の大きさが合っているかどうかの見分け方です。実際に靴を履いてみましょう。靴の中で指が動かなくなったり、親指のつめが強く当たる靴は、どんなに気に入ったデザインでも避けるべきです。さらに、足の指先をつま先一杯に押し込みます。このとき一本のポールペンが、かかとの部分に挟まるスペースがあれば合格です。では、床を歩いてください。立ち止まって両足でかかと立ちや、つま先立ちをしてみてください。しゃがんだり、足を開閉したりなどもしてみてください。これは、靴が足に当たらないか、靴の中で足が滑らないかのチェックです。見て触り、履いて歩く——ぜひ実践してみてください。

ところで、靴は夕方を選びましょう。朝と夕方では、足の大きさに若干の違いがあるからです。朝に選んだ靴は、午後にはきつくなる可能性があります。

## 11月 お誕生日の思い出に

山口 英実ちゃん(田園南)  
平成6年11月23日生まれ

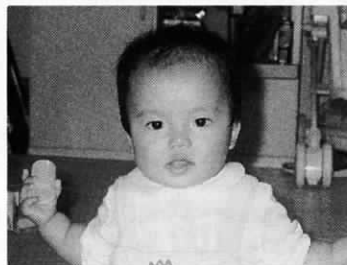

ママからのメッセージ  
山口家のアイドルえみちゃんです。少し年のはなれたお兄ちゃん、お姉ちゃんとも仲良しです。

掲載を希望される人は、発行日の20日前までに役場企画調整係へご連絡ください。(3歳まで)



# 新発見！豊前坊古墳群

## 古墳群の概要は

豊前坊古墳群は、三基の古墳で構成されており、第一図で示した配置になっています。中央に墳丘長七十一〜七十四メートルの巨大な前方後円墳の一号墳があり、その東側に約三十メートルの前方後円墳に復元される三号墳、そして西側にも直径十五メートルの円墳である二号墳があります。

一号墳は、遠賀川流域では最大級規模の前方後円墳です。その後円部は直径四十六メートル、三段の段築で、六メートルの高さがあります。前方

豊前坊古墳群は町内大字上別府字高家の丘陵部にあります。平成2年の末ごろ、地元の上別府文化財保護委員の皆さんによって発見された一本の経筒がきっかけとなり、この古墳群の調査が始まりました。平成4年度からは、国の補助金がつき、四か年（平成七年度まで）の重要遺跡確認調査を行っています。

部は二段の段築で、全面は石で覆われ（葺石）、壺形埴輪が置かれています。一号墳は、出土した土器や埴輪から、四世紀終わりごろから五世紀始めごろに造られたと考えられます。

三号墳は、一号墳よりも少し古い時代に造られたもので、掘削して墳丘を整形した前方後円墳です。後円部は直径十九メートル、高さ三メートルほどに復元されますが、葺石もなく小規模で、一号墳より見劣りするの否めません。

しかし、図一のように一号墳と三号墳が一部で重複しており、この事例が最も重要な点であり、古墳群調査の成果でもあります。

### 常識を覆す

#### 前方後円墳同士の重複

古墳は、墳丘の形や規模によって、葬られた人（被葬者）の階層を示すとされています。前方後円墳は、最上位の形で、首長層の墓と言われています。土を盛り上げたり、周囲に溝をめぐらせたり

することで、墓域を定めますが、墓域は侵しがたい神聖な地とされています。このことから、前方後円墳同士が重複することは、これまでの常識からは、全く考えられないことでした。

では、豊前坊古墳群は、何ゆえに重複したのでしょうか。丘陵頂部が狭いなどの自然地形が第一の理由に挙げられます。古い時代の古墳は高所に造られるのが一般的で、狭い場所に造ったのもやむにやまれぬことであつたと推測されます。

一号墳を約十メートル西に移すと三号墳と重複しませんが、この方法だと、後円部の大半が盛土となり、墳丘が壊れやすい状態になります。軸を南北にすれば用地は十分にあるのですが、東西にしなければならぬ制約があつたのでしよう。例えば、南から眺めると最も前方後円墳の「形」が映えるため、眺める側の景観を重視したのでしよう。

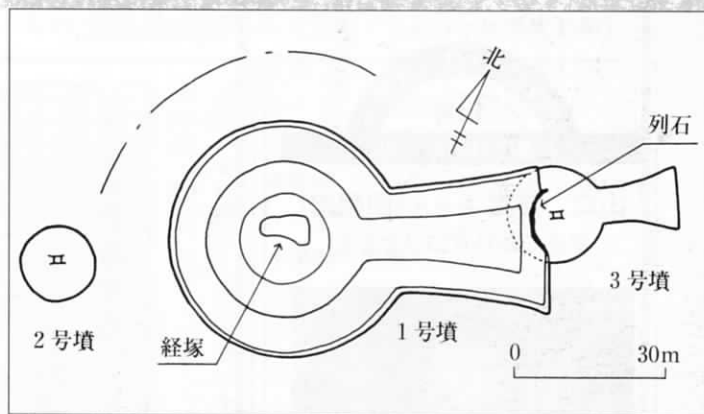

第1図 豊前坊古墳群配置図

### 列石の持つ意味

この古墳群は、さまざまな条件から現位置に造られたと考えられますが、規模の縮小や墳形の変更も可能ではなかったのでしょうか。前方部を短くした帆立貝式の前方後円墳や、一クラス規模の小さい古墳でも良いと思われれます。

しかし、被葬者の勢力が強大であつたため、古墳が内包する問題の結果、現況の規模と形にせざるを得なかったのでしょうか。以上のことから、三号墳の一部を削って重複する結果になつたと推測されますが、三号墳の石棺を壊すことなく、列石で両古墳の墓域を定めていることは、一号墳の被葬者が、三号墳を強く意識していると言えます。親子とは断定できませんが、被葬者間が親密な関係であることは、列石の状況などから十分考えられます。

これらの被葬者が当時の有力者で、日本書紀に記されている岡縣主の一族であることは、ほぼ間違いないでしょう。また、一族は、一号墳の被葬者の代で、何十倍にも勢力を拡大し、その後衰退したのも事実でしょう。この時期は、大和朝廷が北部九州を足場として、朝鮮に出兵を繰り返しており、豊前坊古墳群は対外関係から首長層の盛衰を知ることができるところで、学術的価値も持つ貴重なものであることは、間違いなさそうです。

でかけませんか

### 豊前坊古墳群現地説明会

- とき 12月3日(日) 午前10時〜正午(雨天の場合は12月10日)
- ところ 上別府字高家の現地(地図をご覧ください)
- 問い合わせ 町教育委員会 社会教育課 ☎(293)1234

