

広報おんか

2 No. 548
平成5年
2月10日号



1月15日(成人の日)遠賀町では、三百四十人が新たな決意を胸に大人の仲間入りをしました。社会人、学生、と歩んでいる道は違っても、この日成人式を迎えた誰もが皆、同じように輝いていました。

おめでとう はたち!!

「久しぶり!!」懐かしい出会いに思わずニッコリ(1月15日遠賀コミュニティセンターで)

20歳の決意

この日、成人式を迎えた三人に抱負を語ってもらいました。



町頭ゆう子さん
(尾崎)

人に迷惑をかけない立派な大人になります。



武谷東樹さん
(広渡)

身心ともに、立派な大人になります。



芳賀陽子さん
(浅木)

社会人として、恥ずかしくないように頑張ります。

平成五年度から

標準小作料が改訂されます

平成元年度に標準小作料を改訂して以来、早くも三年間を経過しました。この三年間にわが国農業とそれをとりまく情勢は大きく変化してきました。すなわち、米をみますと、昭和31年以降一貫して上昇を続けてきた政府買入米価は引き下げはあっても、引き上げはありえない状況となっています。

このような状況下で、標準小作料を改訂するにあたり、遠賀町小作料協議会（貸手側代表五人、借手側代表五人、学識経験者五人、計十五人）に農業委員会が諮問しました。

この度、その答申を受け、農業委員会において答申案を慎重審議した結果、標準小作料を決定しましたので、お知らせします。

農地区分について

今回の答申では変更はせず、従来どおり平坦第一地区、平坦第二地区、山間地区の三地区です。

小作料の算定について

標準小作料は、10アールに水稻を作付した場合の収量及び経費を基礎として算定されています。

従って、表作の水稻以外に裏作（転作含む）をする場合は、双方で裏作（転作）分を上乗せするなり協議の上、契約していただくことと対応をお願いします。

小作料の適用時期

平成5年度からの適用となります。

お問い合わせは

遠賀町農業委員会（役場産業課内）

☎（293）1234 内線243

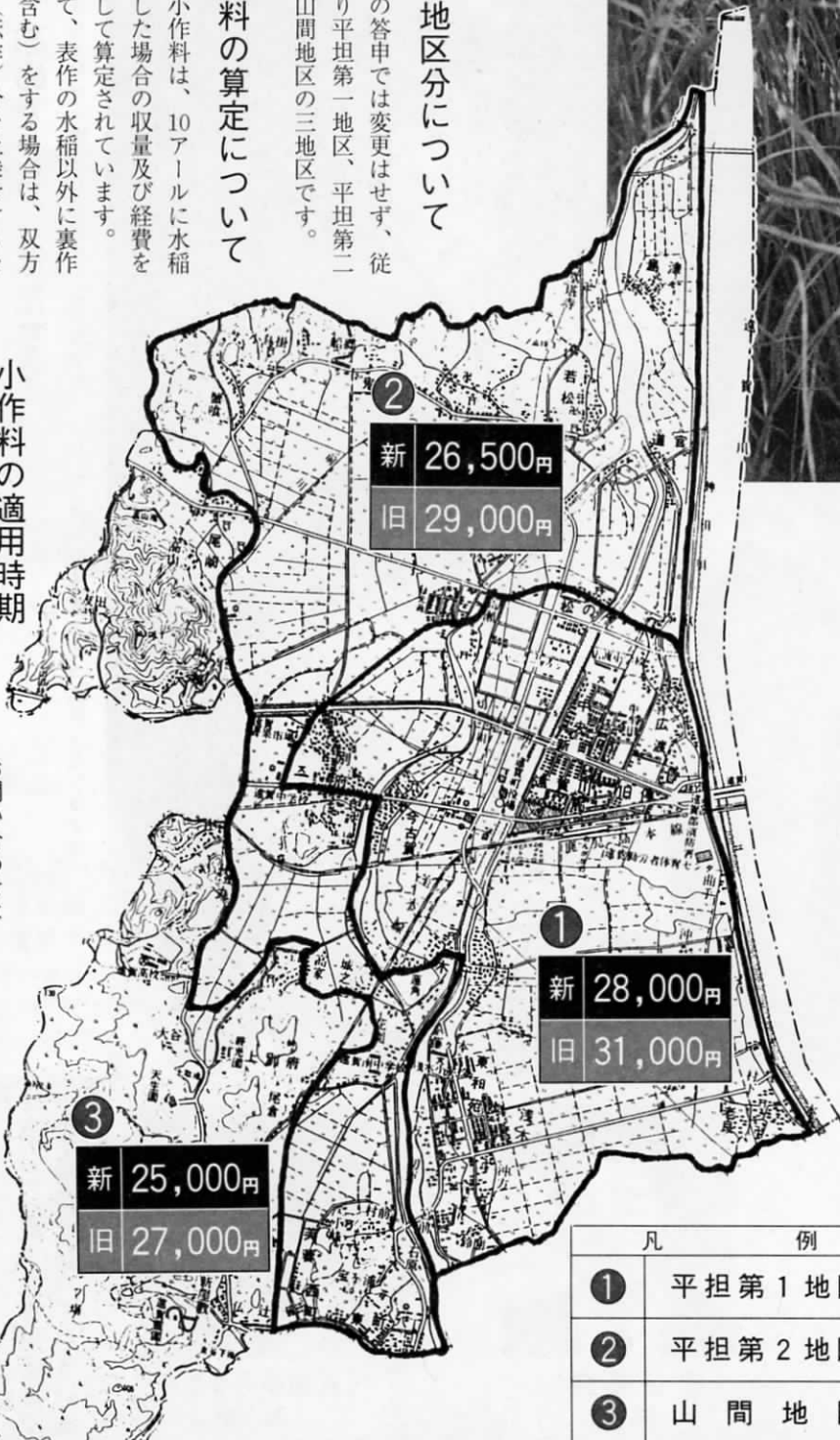



食生活を豊かにする主役です

お米は、長い歳月を日本人と共に歩んだ歴史があります。そのお米を食事の中心におき、多様な食品を組み合わせて食べる日本の食事が、今日の長寿社会をもたらしたともいえます。

消費拡大にご協力を！

●米の文化は是非伝承したい
日本の食文化の豊かさというの、世界でもトップクラスです。それを形成している根本は、お米を主食とした文化にあります。

●米は成人男子で一日280グラム(二合)はとりたい
米の摂取量は個人差が大きく、特に若い世代に米ばなれの傾向

がみられます。一日の摂取エネルギー量の50%は穀類で摂ることが望ましいといわれています。それは、軽い労働の成人男子で一日二合の米(280g)に相当するものです。



▲ 広渡小学校のちびっこ農園で稲刈りをする児童たち

これが決め手です。おいしいごはんの炊き方

電気炊飯器やガス炊飯器でご飯を炊く場合でも、おいしく炊くには幾つかのコツがあります。

- ①お米はたっぷりの水で手早く洗う(ゴシゴシと研ぐ必要はない)。
- ②お米と水の容量は正確にはかる。
- ③炊く前に、最低30分以上(冬なら1時間以上)水に浸しておく。
- ④炊きあがったら、10分間程度蒸らした後、しゃもじでほぐすように混ぜる。おひつに移せば、なお理想的です。

町県民税の申告所得税

町県民税の申告が必要と思われる人には、郵便で「町県民税の申告案内」をお送りしています。通知書に書かれている必要書類などを整理して、通知書といっしょにお持ちください。

また、平成4年中に遠賀町に転入された人や、申告案内の通知書が届いていない人でも平成4年中に収入のあった人、平成4年中に退職して年末調整の終わっていない人などは、居住されている区の申告日に申告をしてください。

なお、所得税の確定申告をされた人は、町県民税の申告の必要はありません。

町県民税の申告受付

● 日程

- 2月17日(水) 遠賀川
- 18日(木) 新町
- 19日(金) 中央
- 22日(月) 島津、鬼津
- 23日(火) 若松、尾崎
- 24日(水) 田園
- 25日(木) 松ノ本
- 26日(金) 別府、千代丸
- 3月1日(月) 今古賀
- 2日(火) 広渡、道官
- 3日(水) 旧停、若葉台、老良
- 4日(木) 木守、上別府
- 5日(金) 東和苑
- 8日(月) 浅木
- 9日(火) 東町、西町、芙蓉
- 10日(水) 虫生津
- 11日(木) } 指定の日に来ることが
- 12日(金) } できなかった人

所得税の申告受付

● 日程

- 2月17日(水) 18日(木) 19日(金)
- 3月1日(月)

※譲渡所得の申告受け付けは、2月19日と3月1日の2日間だけです。

■時間 午前9時～12時
午後1時～4時

■受付場所 役場2階大会議室

お問い合わせは役場税務課 ☎(293)1234へ

春

主役は、ピッカピッカの一年生



小学校入学予定者名簿ができました。

この名簿は、1月25日現在の住民票で作成しています。今春入学予定でありながら名簿に名前が載っていない人、名前に間違いなどがある人は、教育委員会学校教育課までご連絡ください。

(敬称略)



島津

梅谷 明男 矢野 慎也

若松

木下 貴紀 小山田 弥生
松原 弘和

尾崎

井上 真志 石村 聡城
梶谷 隆貴 藤田 めぐみ
松井 美穂子 松井 渉
舛添 祐貴 宮崎 未来

鬼津

荒木 亮太 岩本 真美
太田 貴大 神谷 絵里

田園

高崎 百合子 豊沢 弘章
秦 茜 濱田 知恵
久間 晶子 二村 典
二村 美奈子 藤田 亜希
本田 大祐 松本 泰明

安部 綾華 安部 恭平
市原 三揮 井下 由佳理
今土 亮 岩崎 真理恵
岩田 遼 氏福 真奈美
江越 祐太 遠藤 さゆり
大石 恵子 大谷 幸代
喜入 瑞央 久保田 優衣
古賀 慎也 小路 達也
小宇根 敏幸 小関 那津子
小森 沙織 近藤 文香
猿渡 翔平 小路 拓也
白石 雅之 生野 麻美
須崎 優里 園田 祥孝
高橋 みゆき 田口 深雪
田村 純 高橋 良多

別府

今橋 正江 石田 幸三
大場 清都 河原 舞
小西 紗生 佐湯 明博
佐藤 めぐみ 立尾 奈津紀
刀根 亜須香 永田 瑞歩

今古賀

石松 沙織 鶴田 由香里
村田 裕達 森 和也
渡部 直道

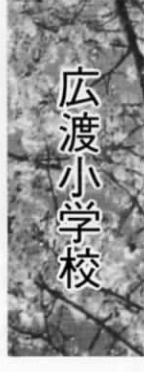

遠賀川

平川 晶子 平瀬 将大
牟田 佳代 安藤 菜穂子
牛嶋 夕紀 吉田 茂生

松ノ本

井上 円 大石 紗矢香
竹森 唯 中川 貴美子
永溝 洋則 宮迫 恵美
渡邊 哲平 渡邊 千恵

石橋 大介 内田 慶太
太田 碧里 押見 麻子
小田 祐介 鬼塚 祥子
木村 総一郎 貞末 綾香
財前 貴男 阪本 るり
重岡 聡子 柴田 智美
武内 啓悟 武田 政哉

旧停

永倉 伸悟 中井 優介
濱田 力弥 堀 加菜美
松尾 朋子 松野 友彦
宮下 理美 毛利 清香

新町

井上 剛 入江 亮
桂 謙二 金岡 ちひろ
鎌田 義也 坂口 翔
白濱 久義 都留 史嗣
蜷木 翔一 仁部 いくみ
福岡 唯 三浦 知絵

中央

青木 恒治 野田 美由紀

広渡

大庭 正寛 大場 晴美
川内 天童 上三垣 匠



- 小池 美絵 坂元 菜々
- 柴田 幸恵 武田 卓也
- 濱崎 隆弘 松岡亜佑美
- 松本 高寛 松本 美保
- 矢野 歩 吉永 諭史
- 池田 陽太 岡田 大輔

■ 木守

- 木村 光宏 後藤 陽平

■ 上別府

- 古家 光嘉 下城 聖人
- 高崎 哲 田中 伶奈
- 望月 嘉郎
- 池田 里美 牛久保 郁
- 瓜生 珠菜

■ 若葉台

- 高瀬 勇治 林田 太一

■ 東和苑

- 今井 隆史 伊田 愛

■ 浅木

- 飯干 圭介 大場 一樹
- 金城 慎哉 金城 勇次
- 北崎あゆみ 志賀 裕介
- 高橋 知里 原田 幸奈
- 林 良樹 前田 聡
- 村瀬 彩乃 吉田 龍司
- 吉野 円 吉野 恵
- 芳村 壮宣
- 伊藤 夏海 石松沙弥香
- 池田 正勝 小川 康晴
- 奥野 桃子 小田 悠起

■ 東町

- 末永 亮平 中村 光一

■ 虫生津

- 嘉藤 誠也 執行 麗加
- 清水 大輔 白坂 俊介
- 高島 博己 中嶋 和裕
- 森井 晴香 吉原 麻衣
- 川崎 和成 木山 優香
- 白石 香織 仲山明日香
- 長崎 徹眞 箕原 孝徳
- 毛利 早希

■ 芙蓉

- 中村 光 森 静香
- 石坂 鷹章 井上 達也
- 井口 実里 川口 祐輝
- 亀田 麻紀 神谷 悠太
- 嶋田 真弓 田中 康博
- 千布貴美子 仲山 沙希
- 永島 和勇 永富 沙織
- 難波江祐大 西平 佳代
- 西嶋 菜央 濱松 愛
- 伏原 淳 宮本 香花
- 山口 真弓

納め忘れはありませんか。未納は大敵です!!
 問い合わせは、役場国保年金係へ

国民年金保険料

○ 保険料の未納をチエック!!
 平成4年度も残りあとわずか。万が一のときのために国民年金保険料の納め忘れがないか、チエックしましょう。

う。たった一か月の納め忘れで、事故や病気で障害になったときや一家の働き手を失ったときに、年金が受けられないということがないよう今一度お確かめください。

特にご注意くださいのは、事故に遭ったり病気になるにあとで、まとめて保険料を納めても年金が受けられない場合があります。納め忘れの保険料は、できるだけ早く納めましょう。



短歌 俳句 川柳

短歌 (おんが短歌会歌草)

- 河中靖喜選 忙しかる師走ひと日の畳替え 猫ながながと一畳占むる 藤沢 国子
- 釣川の浅瀬の水面すべるがに 鳥とびたてりしぶきを上げて 大場 房江
- 呼び込みの威勢よき声この師走 我にも熱きを奮い立たせり 大場トシミ
- 楽しとも又かなしとも聞こえる 師走の風に乗れしメロデー 吉開 録郎
- ようやく源氏物語読み終えて 師走の空を窓ごしに見る 高崎 佳子

俳句 (遠賀俳句会抄)

- 池田幸利選 吊し柿日当るなかに恙なし 徳永小代子
- 単線の遠ざかりつつ山眠る 芳野 宏子
- 大濠の風なきところ浮寝鳥 川上 久夫
- 雪しまく漬物石の沈みをり 岩萩 信江
- 燃え残る葉書幾枚しぐれ寒 加藤 栄子

川柳

- 浅木の繁山善男さんの作品 税務署が好きになりそう還付金 マイホーム頼みの綱はジャンボくじ 偏差値がクラスメートの仲を裂き 人名か地名か迷うよその国

まちの



わだい

主役は子供たち全員

新町文庫と新町子供会のクリスマス会

12月23日、新町公民館で新町文庫と新町子供会のクリスマス会が行われました。この日は、約九十人の子供たちが集まり、会場は大にぎわい。劇や大型紙芝居、ゲームなどを楽しみました。劇や、大型紙芝居は、小学5・6年生が新町文庫の皆さんから指導を受け、練習したということで、

小さな子供たちは、お兄さんやお姉さんの演技に目を輝かせて見入っていました。

新町文庫では、毎週第2・4土曜日の午後3時から新町公民館で紙芝居や本の読み聞かせを行っており、「新町以外の子供さんも大歓迎です。一度ご覧になってください。」ということですが。



サンタクロースは園長さん

—— 静光園クリスマス忘年会



クラッカーの弾ける音と、シャンパングラスの重なる音で、待ちに待ったクリスマス忘年会の始まりです。

12月24日、静光園では、入園者56人が参加して、クリスマス忘年会が、にぎやかに行われました。サンタクロースにふんした園長の吉岡慎吾さんや女神の衣装をまとった女子職員から一人ひとりに心のこもったプレゼントが手渡された後、演芸大会が行われ、入園者の皆さんは、日ごろ練習を積み重ねた民謡や踊りなどを披露しました。

会が進むにつれて、会場の食堂と広間は、最高潮となり皆さんの笑顔や笑い声でいっぱいになりました。

日ごろの練習の成果に拍手喝采

—— 遠賀郡四か町消防合同出初式

1月11日、平成5年の新春を飾る、遠賀郡四か町消防合同出初式が、遠賀町で行われました。

当日は、あいにくの雨模様となりましたが、当初予定されていた総合運動公園グラウンドから勤労者体育センターと駐車場に舞台を移し、ほぼプログラム通りに式は進められました。

式典では、優良団員や永年勤続団員の表彰などが行われ、本町からも多数の団員が表彰を受けました。また、式典の後、郡消防署のはしご車操法や本町消防団による小隊訓練などが披露され、訪れた見物客からは、大きな拍手がおくられていました。





日中伝統楽器の調べ：聴衆を魅了

胡弓・尺八演奏会

「素晴らしい音色ね。」そんな言葉が会場のいたるところから聞こえてきます。1月24日、中央公民館大ホールで行われた胡弓・尺八演奏会には、五百人以上の人が訪れ、立ち見席が出るほどの盛大な催しになりました。

この演奏会は、今年度始まったふるさと活性化事業の一つとして地区公民館連絡協議会が主催して行われたもので、会長の森繁義さん（別府）の「日中の古典的楽器を通して、皆さんの胸に響くものがないだろうか」といふ企画しました。という言葉通り、聴衆を魅了。訪れた人たちは、「素晴らしい演奏会を催していただいて、地区公民館長さんたちに感謝しています。」「久しぶりに感動しました。」などの感想を述べていました。



見事に射抜いた直径14cmの的

遠賀町弓友会初射会

1月12日、遠賀弓道場で遠賀町弓友会（会長は、老良の原田清和さん）による初射会が行われました。

副会長の増田さんの矢渡しに始まり、参加した16人全員が次ぎに射場に立ち28m先の的をめがけて、今年初めての矢を放ちました。

この日は、花的（1月から12月までのそれぞれの花が描かれた的）や扇的、そして金の的をめがけて射る初射会ならではの催しも行われました。これらの的を射抜くと、その人にとってこの一年が、良い年になると言われており、見事に的を射抜いた人たちは、体全体で喜びを表現していました。

これぞまさしく新春の風物誌

—— どんど焼き



1月17日、青少年町民育成会議広渡校区主催のどんど焼きが広渡小学校運動場で行われました。小

雨がばらつくあいにくの天気でしたが、新春の風物誌を一目見ようと約二百五十人の見物客でにぎわいました。ピラミッド形に組まれた笹竹には、正月のお飾りが花が咲いたように取り付けられ、午前11時に、点火された炎は、あつと言う間に笹竹全体を包み訪れた人たちから歓声が起こりました。

この日は、緑黄会の皆さんや近所のおかあさんたちが作ったぜんざいやカッポ酒（竹筒でお燗をつけた清酒）が、見物客にふるまわれ、体の芯から温まるサービスに、頬をほころばせていました。

元気な赤ちゃん

萬徳 哲郎 ちゃん



平成4年1月29日生

三男 三子 (紀寛 之子)

七年前に生まれたほくは、部品が一つ多かったんだけどおうちのみんなからモテモテで愛嬌をふりまくのに忙しい毎日を送っています。熱いキスを投げかけてくれる二人のお兄ちゃんが大好きです。

(若葉台)

榎田 征宏 ちゃん



平成4年2月8日生

二男 夫美 (英眞 由美)

ほくは、お兄ちゃんのおモチヤが欲しくてそばに寄って行くと、いつもはりてやけかえしの技をかけられて鍛えられています。それでもお兄ちゃんが大好き。早くいつしよにかけっこできるよになればいいなあ。

(上別府)

情報

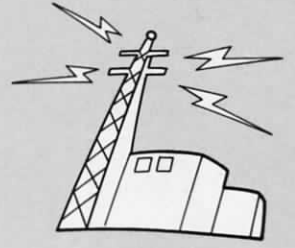

納税

固定資産税(4期)
2月16日(火)~3月1日(月)

役場 293-1234

募集

勤労者体育センターのトレーニング室管理人を募集しています



- 募集人員 2人程度
●応募資格 健康な男性で3月1日より勤務できる人(大学生希望)
●勤務時間 月曜から土曜までの午後5時30分から9時30分まで
●勤務内容 トレーニング室の器具管理、安全管理、清掃
●賃金 1日三千円
●申込み期限 2月19日(金)
●申込み・問い合わせ 遠賀コミュニティセンター内体育振興係

※申込みの際は、履歴書を持参してください。

遠賀町商工会の女子職員を募集しています

- 採用 女性一人(4月1日採用予定)
●資格 18歳から25歳までの女性で、簿記三級以上の合格者
●給与 商工会規定による
●待遇 諸手当、各種保険、職員年金、退職金制度あり
●応募 履歴書(写真要)、健康診断書、簿記三級以上の合格証書写、最終学歴卒業証明書写を2月20日(土)までに遠賀町商工会へ(郵送の場合は2月20日必着)
●試験の日時・場所・内容 2月25日(木)午前10時から遠賀町商工会会議室で「筆記試験(簿記など)・面接試験」を行います
●申込み・問い合わせ 遠賀町商工会(遠賀町大字今古賀八十九-1) ☎(293)0165

4月から松ノ本区の小学校区が、変更になります。——教育委員会

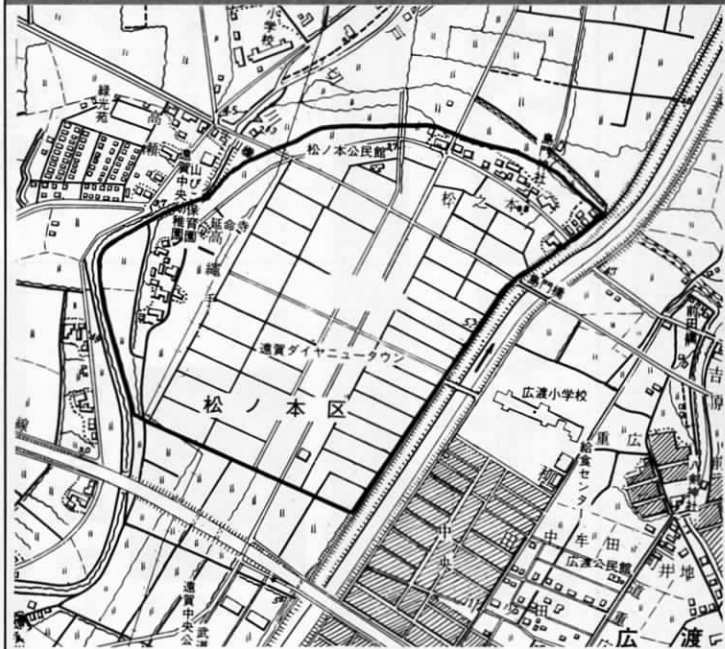

松ノ本区(現在は、島門小学校区)の広渡小学校区への校区変更につきましては、平成2年度から関係各位のご配慮を煩わしてまいりましたが、懸案解決の目途もつきましたので、平成5年4月1日をもって、変更を実施することが確定いたしましたので、お知らせします。

●問い合わせ 遠賀町教育委員会学校教育課

保健・衛生

ご注意ください。生ごみやペットボトルは燃えるごみです。トポトルは燃えないごみです。生ごみ(台所ごみ)やペットボトル(清涼飲料水のプラスチック容器)はそれぞれ燃えないごみやビン・カン類と思われるがちですが、これらは燃えるごみです。生ごみやペットボトルは燃えるごみ用指定袋(ピンク)で出してください。



お知らせ

指名願の受付を行います
指名願・中間広域行政事務組合

- 対象業務 建設工事、建設コンサルタント、物品その他官公需供給業務
●受付期間 4月1日~28日(土・日曜・祝日を除く)
●受付場所 遠賀・中間広域行政事務組合事務所
●その他 組合事務所に指名願の提出要領と指定様式を3月より準備します。
●問い合わせ 遠賀・中間広域行政事務組合総務課財政係 ☎(293)3581

93) 3581

ご利用ください、「国の教育ローン」申込み・相談コーナーが開設されます
●とき 2月18日(木)午前10時~午後3時

- ところ 遠賀町役場第三会議室
●内容・融資制度の概要 入学資金や在学資金の融資申込み、相談を受け付けます。融資額は一人百五十万円以内で、金利は5.7%となっています。
●申込みに必要な書類 借入申込書、所得証明書、住民票、普通預金の通帳、実印、在学資金については他に学校納付金通知書
●問い合わせ 国民金融公庫八幡支店 ☎(641)7715



コミュニティーセンター、体育館でサークルの輪を広げませんか。

一年間利用のサークル団体を募集中。

教育委員会では、毎年この時期に町内の各社会体育施設の年間割当会議を行っております。新規に年間利用を希望するサークルは早めに申し出てください。

●対象

年間を通じて活動できるサークル団体に活動場所がない、又は新しく結成したサークル団体など（ただし、サークル会員は全員町内者に限る）

●申込み期間

2月22日（月）まで

●申込み・問い合わせ

遠賀コミュニティーセンター内体育振興係 ☎(293) 6525へ（利用時間帯や利用料金などを説明しています。）



遠賀町学校給食 共同調理場の職員を募集します

●採用予定人員 1人

●受験資格 ①昭和40年4月2日から50年4月1日までに生まれた人。②学校教育法に規定する中学校以上の卒業者または、これと同等以上の学力を有すると認められる人。③自動車普通運転転免許証を保持している人（AT車限定を除く）または、取得予定者。

●試験

▽とき 3月3日（水）午後1時30分から

▽ところ 遠賀町役場第2会議室

▽内容 面接試験

●受験手続

▽受付期間・受付場所 2月12日（金）から2月26日（金）までに遠賀町教育委員会学校教育課へ。

▽申込み方法 遠賀町教育委員会学校教育課で交付する申込用紙に必要事項を記入のうえ、写真（縦6cm×横4.5cm）を添えて（用紙に貼らずに）提出してください。

▽受験票の交付 受験申込書を受理した場合は、受験票を交付します。

●採用 合格者は、採用合格名簿に登載し、必要に応じて採用します。

●給与 初任給は、高校卒で一

四万二千円程度支給されます。

なお、学歴、経験年数により加算される場合があります。

●申込み・問い合わせ 遠賀町教育委員会学校教育課 ☎(293) 1234

け

ん

こ

う

乳児相談

●とき 2月23日（火）

午前9時30分～10時30分

●ところ 中央公民館 和室

●対象 生後7か月～12か月児

●内容 体重・身長測定、保健指導

●持つてくるもの 母子健康手帳
バスタオル

●料金 無料

家庭介護教室に参加してみませんか

●とき 2月25日（木）

午前10時～正午、受付は午前9時40分から

●ところ 遠賀保健所 会議室

●内容 ①講話「くすりの話」

一一九コーナー

●遠賀郡消防本部 (293) 1231

平成4年、町内の火災は八件

平成4年中の火災統計がまとまりました。

郡内の火災発生件数は下の表のとおり四十四件でした。八日に一件の割合で発生していることになります。

出火原因別では、コンロからの出火八件を最高に、火遊びやたき

電話を通して健康をおとどけます

健康テレホンサービス

☎(531) 8181

2月のテーマ

| | |
|---|---|
| 月 | 足の変形 / 外反母趾 / 歯の健康シリーズ（家族介護の方へ）寝たきりの方のお口の手入れ（その1） |
| 火 | 子供の肥満症 |
| 水 | 老人性白内障 |
| 木 | 糖尿病といわれた方へ |
| 金 | 暖房と健康 |
| 吉 | |

火による火災五件、以下放火など人為的原因によるものが上位を占めています。
今年も、昨年以上に防火に関心をもって、火災予防の徹底に努めましょう。

管内 火災・救急件数

（平成4年1月～12月）

| 町名 | 種類 | 火災 | 救急 |
|----|----|------|----|
| 遠賀 | 8 | 400 | |
| 水巻 | 9 | 758 | |
| 芦屋 | 17 | 356 | |
| 岡垣 | 10 | 516 | |
| 合計 | 44 | 2030 | |

遠賀町ふるさと探訪② 浅木区

総面積二十二・二九㎓「水と緑」多くの自然につつまれたわ
たしたちの町。現在二十三区の行政区があり、それぞれの地区
にも、素敵な場所、話題になることなどたくさんあるはずだ。
このシリーズは、そんな素晴らしいふるさと「おんが」を紹
介するページです。

「あさぎ」の地名の由来

浅木は、その昔、下底井野と呼
ばれていました（現在もお隣の中
間市に中底井野、上底井野の地名
があります）。「あさぎ」という
地名は、古くは日本武尊やまとひろのこや齋明
天皇の故事に出ています。その故
事によれば、齋明天皇が現在浅木
神社がある山に立ち寄り、朝食の
ご飯をこの山の木を薪にして炊き
ました。その香りがとても良かつ
たことから、この山を朝木山と名
付けたということです。これが、
今の地名の由来といわれています
（遠賀郡誌、遠賀村誌より）

浅木神社の伝統行事は 区民で守り続けます

このように歴史の深い地区にあ

る、浅木神社では、多くの伝統行
事が行われています。主なものと
して、五穀豊穰を祈る五年に一度
の御神幸祭や毎年7月30日に行わ
れる、茅で作った輪をくぐり健康
を祈願する夏越祭なごしり（輪越祭）など
があります。このような伝統行事
を無くしてはならないと区民が一
つになって今も守りつづけていま
す。

地区のふれあいを第一 に考えた公民館活動

「体育関係の行事は、浅木区独
自の催しとして、新春卓球大会を
行う程度で他の地区とそれほど変
わりはないと思いますが、文化活
動には、かなり力
を入れてるんで
す。地区のふれあ

いを第一にした公民館活動を行っ
ています。」と公民館長の松尾良
樹さんが話されるように区をあげ
て熱心な活動を行っています。主
なものとして、毎年8月に夏祭り
11月に区の文化祭が催され、夏祭
りでは青年団が中心となって夜店
を出したり、趣向を凝らしたアト
ラクシオンなども行われ毎年大盛
況とか、また文化祭では、公民館
に区民の丹精込めた作品が所狭し
とならべられ、訪れる人の目を楽
しませていくそうです。特に、二
木専次さん、馬場照政さん、岩村
武男さんの三人で精力的な活動を
行っている能面部は、区の文化祭
だけでなく町の文化祭にも多くの
作品を出品しているそうです。

「ごみ問題」についても区を あげて取り組んでいます。

熱心な公民館活動もさることな
がら、浅木区では、環境問題、特
に「ごみ問題」についても区を
あげて取り組んでいます。

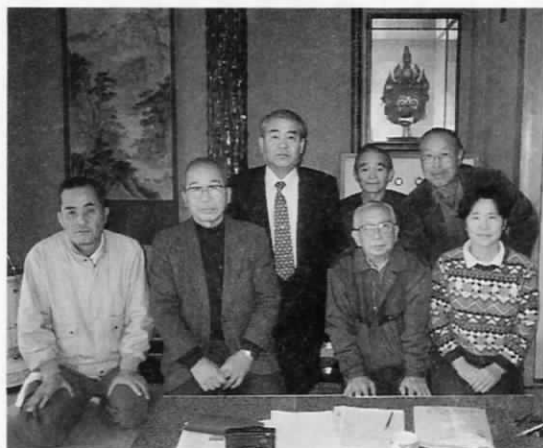

区の役員をはじめ、浅木神社の宮司さん
能面部のみなさんに、お話を伺いました。



浅木夏祭り 青年団の夜店

浅木区データ

世帯数 306 人口 1087
(1月31日現在)

▶でかけませんか(主な行事)

- 7月30日夜 夏越祭 (浅木神社)
- 8月14日夜 夏祭り (公民館横に
青年団の夜店がならびます)
- 11月中旬 浅木区文化祭 (区民の丹
精込めた作品をごらんください)

「ごみ問題」についても区を
あげて取り組んでいます。特
に、浅木区では、環境問題、特
に「ごみ問題」についても区を
あげて取り組んでいます。

「ごみ問題」についても区を
あげて取り組んでいます。特
に、浅木区では、環境問題、特
に「ごみ問題」についても区を
あげて取り組んでいます。

編集後記

ああでもない、こうでもない
と苦心くしん悩んだらやっとなら
がった広報紙を各区の区長さん宅
など二十六件に毎月二回、配つて
まわります。最短距離で配って
いるつもりですが、それでも、半日
仕事になります。どれくらい距離
があるのかな？と思いつつ配布日
に計ってみました。なんと約四
〇kmもありました。直線距離にす
ると、西は福岡市の博多まで、東
は山口県の長府までもあるんです
ね。「遠賀町も狭いようで広いも
のだなあ。」とつくづく感じまし
た。これだけ広い町だから何人か
知れない話題が必ずあるはずで
す。「配布日の半日だって大切な
時間。今後はその半日もアンテナ
を四方八方に向けながら一つでも
話題を見つけてやろう。」と決意
を新たにしました私です。(英)

人のうき

平成5年1月末日現在()は前月比

| | |
|-------------|--------------|
| ●世帯数 | ●人口 |
| 5,453 (+18) | 18,434 (+38) |
| ●男…… 8,807 | ●女…… 9,627 |
| ●転入…… 94 | ●転出…… 51 |
| ●出生…… 8 | ●死亡…… 13 |

この広報は再生紙を使用してい
ます。