

広報 おなか

昭和61年

11月10日発行

第398号

発行所 福岡県遠賀郡遠賀町役場

編集企画調整係

印刷 冷牟田印刷合資会社



医 どれどれ 母 どれどれ 子 ？

(新入学児の健康診断で)

* 11月の税金 *

国民健康保険税 (第3期) 納期 11月17日(月)~12月1日(月)まで

町税の納税は便利な口座振替で……遠賀郡農協遠賀支所、遠賀信用金庫、西日本銀行芦屋支店、福岡銀行、福岡相互銀行の窓口でお申し込みください

税金で きれいな社会と 町づくり (遠賀南中学校1年 濱野弘子さん)



これからは空気も乾燥し、火災の多いシーズンです。このため毎年十一月二十六日から十二月二日までは、秋の全国火災予防運動の期間となっています。今年の標語は「防火の大役あなたが主役」です。一人一人が主役になって注意しましょう。



寒くなると家庭でも火を使う機会が多くなります。昭和六十年中の住宅火災件数は、一八、六六〇件で、総出火件数の三二・二%に当ります。住宅火災の防止は、主に家庭での防火の正しい手「主婦」の役目と言ってよいでしょう。火気の安全な使用に心がけ、消火用具をそろえて、使用方法も十分練習して、いざというときに備えましょう。

火の用心
七つのポイント

- 1、寝たばこやたばこの投げ捨てをしない。
- 2、子どもには、マッチやライターを持たせない。
- 3、風が強いときにはたき火をしない。
- 4、天ぷらを揚げるときは、その場を離れない。
- 5、家のまわりに燃えやすいものを置かない。
- 6、ふろの空だきをしないよう気をつける。
- 7、ストーブには燃えやすいものを近づけない。



落葉の季節には、あちこちでたき火の風景が見られます。かじかんた両手を炎にかざせば、からだもホッカホカ。でもこのたき火が思いがけない大きな火災を引き起こしています。身近なたき火での不注意で、なんと年間約二十五億円が灰になっているのです。



発生原因をみると、やはりたき火の延焼拡大によるものが一番多く、ついで火の粉の飛火となっています。たき火で火事を出さないために、防火に対する認識をもう一度チェックしてください。

たき火をしている最中は、火のそばを離れないこと。そして水バケツや消火器などを用意すること。消火のときは、完全に火が消えたかどうか、念入りに確認すること。

消防119
コーナー

使っていませんが
不安(ファン)ヒーター

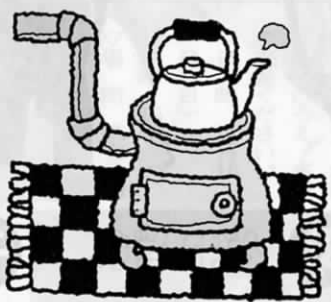

「安全で便利」のキャッチフレーズで登場したファンヒーターで、ここ数年一酸化炭素中毒事故が何件も発生し、尊い人命が失われています。暖かくするつもりファンヒーターで冷たくならないよう、使うときは十分注意をしましょう。

○給気、排気口は正しくとりつける。

○ほこりなどのフィルターなどにつまみがないか定期的にしらべる。

○一時間に一回、窓などをあけ、空気の入れかえをする。

ちょっとした心がけを怠ったことが、とりかえしのつかない火災につながります。火の用心、を確かめあいましょう。

町名	種類	
	遠賀	水巻
火災	5	15
救急	278	459
	331	269
	1337	36
合計	1337	36

火災・救急件数 (9月末まで)

◎トヨストーブファンヒーター
CFH-S221F型
LCR-3型、LCR-3-1型
LS-3型、LS-3-1型
LS-6型

サラリーマンの奥さんも 全員が加入者です

— 国民年金制度推進月間 —



サラリーマンの奥さん、国民年金の手続きはすみましたか。

新しい国民年金制度では、サラリーマンに扶養されている奥さんは、第三号被保険者として全員国民年金に加入することになりました。第三号被保険者は、健康保険と同じように自分で保険料を納めなくても年金を受けることができますが、そのためには役場年金係に届け出て、確認を受けなければなりません。この届け出を忘れずと、あなたの第三号被保険者としての記録が残らず、将来年金を受けられないことにもなりかねません。必ず、もれなく届け出をしてください。

サラリーマンの奥さんの国民年金保険料は、ご主人の給料から天引きされるのではなく、ご主人の給料から奥さんの分の保険料が天引きされるので届け出をしないという人や、届け出をしたけれど保険料が天引きされていないので、国民年金に加入

もれになっているのではないかと心配する人がいます。でも、これはまったくの誤解です。厚生年金や共済年金では、奥さんがいても、独身者でも保険料の率は同じです。保険料はこの決められた率を給料に掛けて計算されました。それは奥さんの国民年金の保険料はどうなるのかといいますが、その分はご主人の加入している厚生年金や共済年金の制度全体の中で負担するしくみになっています。これは、健康保険の保険料と同じしくみです。

年金なんでも相談
▽日時 11月21日・10時～16時
▽会場 中央公民館ホール

人権相談所も開設

— 人権週間にちなんで —

十二月四日から十日までは人権週間です。人権週間は、国際連合が「世界人権宣言」を採択した十二月十日を記念して定められたものです。

意味なものとなってしまいました。そこで、福岡法務局、福岡県人権擁護委員連合会では、いじめ、体罰は児童、生徒の人権を侵害するものですので、その根絶を目指し、また、部落差別の解消、男女平等、障害者の完全参加と平等の実現を強調事項とし

人権とは、私たちがだれでもが幸せに暮らすうえで欠くことのできない最も大切な権利です。また、すべての人が生まれながらに持っている能力を毎日の生活のなかで発揮して生活していくための権利でもあります。しかし、すべての人が、お互いに相手を人間として尊重しなければ、人権が人の日常生活に大切な権利であると強調しても無

と啓発活動を展開しています。

本年は、私達の町では次のところで特設人権相談所が開設されます。皆さんが毎日の生活をされている中で、人権問題や法律問題でおこまりの点があれば、気軽に相談ください。

▽日時 12月11日(木) 13時～16時
▽場所 八幡西区 黒崎消費生活センター (さとう六階書齋売場横)

福祉って何だろう

— 住民福祉講座開催 —

あなたにとって老人とは、児童とは、障害者とは、母子福祉とは。

あなたにむけてみませんか、あなたのまわりの身近な福祉。

▽開催日 11月12日(水) 11月19日(水) 11月27日(木)

▽時間 13時30分～16時
▽場所 遠賀コミュニティセンターホール

▽主催 遠賀町社会福祉協議会 福岡県社会福祉協議会
▽参加料 無料

税の無料相談を実施

— 税を知る週間 —

十一月十一日から十七日までの一週間

は「税を知る週間」です。これに合わせて税の無料相談があります。日頃「税について？」と思っていることなど、お気軽にご相談ください。

▽日時 11月14日(金) 10時～16時
▽場所 遠賀町商工会
▽相談員 税理士、遠賀町

お知らせ

どこの県のマークでしょう？
(答はこのページ左下に)

芦屋町職員 (看護婦)募集

▽職種 看護婦 12人

▽受験資格 昭和32年4月2日以降に生れた人で、看護婦の免許を持っている人。または採用時まで取得できる人。

▽受付期限 12月10日(水)まで。

▽受付場所 芦屋町役場総務課人事係 (芦屋町幸町2番20号)

▽受付時間 8時30分~17時まで (土曜日の午後と日曜、祭日は除きます)。

▽申込方法 次の書類を提出ください

①申込書 一通 (総務課にあります)

②履歴書 一通

③看護婦免許証の写 (在学中の人は卒業見込証明書と成績証明書)

▽試験日・一次 12月16日(火)

芦屋町役場 (適性、作文、面接)

・二次 12月19日(金)

▽問合先 芦屋町立中央病院 (身体検査)
芦屋町役場総務課人事係
☎(223)0881

年末資金を融資します

近づく年末や進学シーズンを前に、国民金融公庫では「年末融資」、「進学資金貸付」の業務を行なっています。例年お申し込みと窓口が混雑します。お早目に相談ください。

融資の条件など詳しいことは、お近くの国民金融公庫の窓口、金融機関、商工会へどうぞ。

不動産無料相談

福岡県では、土地などの価格について、専門家の不動産鑑定士による無料相談を行っています。お気軽にご利用ください。

▽相談内容 土地の売買、賃貸借、担保、相続、交換など

▽相談日 毎月第一、第三金曜日
▽時間 13時~16時

▽場所 県庁一階県民相談室(福岡市博多区東公園7の7)
▽申込、問合せ 県民相談室へお電話
どうぞ。☎092(651)1234

パソコン入門 講座など多数

すぐれた技能を身につけ、地域経済の中で活躍してください。パソコン入門講座をはじめ多数の講座を用意して、みなさんのおいでを待っています。受講についての問い合わせや申し込みは、北九州地区職業訓練協会(八幡東区大蔵2丁目13番7号)、☎(651)3775へ。

住宅債券積立募集

将来住宅を持ちたいという方が、自己資金を計画的に準備するための制度で、次のような特典があります。

- ・公庫の通常融資額に加えて、さらに二百五十万円~四百五十万円の融資が受けられます。
- ・公庫融資付きの分譲住宅を一般の方に優先して購入できます。

▽受付 12月3日まで

▽問合先 住宅金融公庫福岡支所
☎092(712)555
5まで

正しく受けよう失業給付

十一月は雇用保険不正受給防止啓発月間

「失業したときに、次の就職先が見つかるまでの生活費をどうしよう」、「蓄えが減る一方だ」。失業中の労働者が、次の職場が見つかるまでの求職活動中、生活費が入らないことは死活問題です。

雇用保険では、このような失業中の労働者が、その期間の生活を心配しないで、求職活動に専念できるようにするために、失業給付金を支払っています。この給付金は、労働者や雇用主が納めた保険料と、みなさんの



その期間の生活を心配しないで、求職活動に専念できるようにするために、失業給付金を支払っています。この給付金は、労働者や雇用主が納めた保険料と、みなさんの

ふぐのおいしい季節になりました。でも、ふぐにはふぐ毒(テトロドトキシン)という猛毒があり、ふぐの種類ごとに食べられる部分と食べられない部分が明確に区分されています。

これは、ふぐ毒を含んでいる部分(内臓、皮、筋肉)が、ふぐの種類によってそれぞれ異なるためです。最近、福岡県内ではふぐを自家調理して食べたため、二人が重体になり、

おいしいけれど かわいふぐ

そのうちの一人が死亡するという、食中毒事故が相次いで発生しています。このため、次のことに十分注意してふぐによる食中毒を防ぎましょう。

○ふぐの素人料理は危険です。絶対にやめましょう。

○ふぐの処理は、県知事の免許を受けた「ふぐ処理師」にまかせましょう

○釣りなどで獲ったふぐは、持ち帰らないようにしましょう。

税金で賄われています。十一月は「雇用保険不正受給防止啓発月間」です。いざというとき役立つ失業給付金。一人一人が正しく使うよう心がけてください。

上別府部屋が優勝

第四回遠賀町民体育大会相撲競技

前日の雨もあがった十月十二日(日)、木守相撲場では、団体競技に十七チーム、個人競技に約百七十人が参加して、第四回遠賀町民体育大会の相撲競技が行なわれました。

見物人からの大きな声援を背に、秋の一日熱戦が続き、優勝は上別府チーム、準優勝尾崎チーム、三位には虫生津チームの結果となりました。入賞できなかったチームも、砂だらけになってがんばっていました。



インディアカ 競技の結果

第四回遠賀町民体育大会

十月二十六日(日)九時から、勤労者体育センターを会場に、第四回遠賀町民体育大会インディアカ競技大会が開催されました。まだ歴史が新しいとはいえ、男子の部は出場がありませんでしたので、女子の部のみ行なわれました。汗びっしょりの対戦の結果、優勝はインディアカ協会Aチーム、準優勝には婦人体操Bチーム、三位には婦人体操Aチームとなりました。

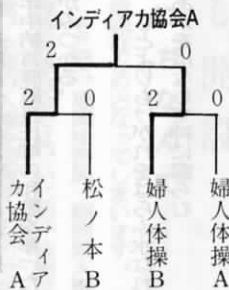
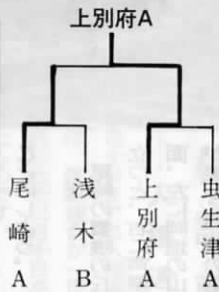

駅伝競走競技を開催

第四回遠賀町民体育大会

各区対抗の駅伝競走競技を次の日程で開催致します。多くの皆さんの出場と応援をお願いします。

▽日時 11月30日(日)小雨決行

受付 8時30分

開会式 9時30分

出走 10時

▽会場 総合運動公園グラウンド

(外周道路)十区間

計18キロメートル

▽申込締切 十一月十七日(日)まで

▽場所 遠賀勤労者体育センター内

(293) 5434

コミュニティセンターに 情報広場TV登場



遠賀町の紹介をはじめ、旅行や趣味など生活情報を満載!

ぜひ、ご利用下さい。

詰碁

出題 本因坊 武宮 正樹
白先コウ・7手まで
●ヒント:一合マスはまず真中へ
3分で2段、1分で3段。

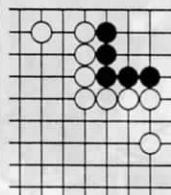

有段を目指して



詰将棋

出題 八段 北村 昌男
●ヒント:味方い深い金の使用法。
10分で1級、5分で有段者。
持駒 金

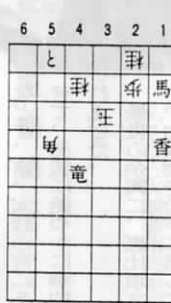

●ヒント:味方い深い金の使用法。
10分で1級、5分で有段者。
持駒 金

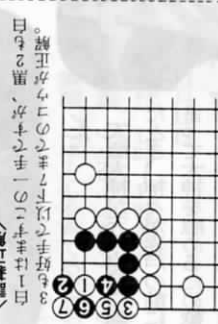

続遠賀町文学散歩

(81)

古道を辿る (I)

煉瓦造りでも石造りでもなかった日本の古い道は、歩行がとたえると、たちまち敷に埋もれた。そしてもう、伝承やうまいって

も、古い地図にしか残っていない。莫前とその存在を考えることはできて、もうこれを指摘することはできなくなりました。道は滅んだけれど、さいわい

なことに人々は、いろいろな道具を、みちばたにおいていた。家も生活も、愛も死も、みんな道ばたに残っていた。

我々は、道や足跡は掘れなくても、それをたどることによって、あとかたもなく消えてしまったむかしの道を、たどることができると思うのである。

— 藤森栄一著「古道」から

遠賀町の平地は、その土地ができた発生が新しいことで、特別古い歴史も見当たらないが、この平地に四方から

発展をもたらした古い道の連続があったからこそ、この平地ができたのであることを考えると、遠賀平地につづく道を辿ることは、歴史をたどることである。東西南北に広がって伸びる道を

辿りながら、そこに文学の香りを求めることにしよう。

尾崎の蟹喰の丘に立つと、右に芦屋方面、左に岡垣の山々が美しく、秋の陽に映える。この辺には昔からの



尾崎の蟹喰の丘に立つと、右に芦屋方面、左に岡垣の山々が美しく、秋の陽に映える。この辺には昔からの

その一つを辿ることにする。糠塚の方へ下る広い道であるが、昔のあたりは美しい松並木の道があつて、広重の風景画に出てくる東海道を思わせるよつであつた。

山田から海老津に出て、国鉄城山トンネルの方に歩く。左手に赤煉瓦のガ



左手の山の麓に鎮座する八所宮。神武天皇が御東征のとき芦屋から、この道を辿って参拝したとの言い伝えが、すっかり新しくなった道の端

(片山花御史)

に聞える思いがする。

ードをくぐり、道は鉄路に沿って西へ。一キロもゆくと左へ谷の方に進む。山あいの田にも稲が作られ黄金の波が山の縁に迫る。

しばらくゆくと、ふと道端に鳥居が目につく。天満宮と読まれ、ここが小局の集落である。石路の花がいちめんに黄色く咲いて、冬の近いことを思わせる。さらに谷あいを下り、吉留に入る。道端に「手洗池」があり、延長二年中納言藤原長氏卿の和歌を彫った碑がみつかる。

もとよりもけがれをばらふ水なればあかをばなして神に参らむ

お神楽を奉納

— 老良神社のお宮日 —

今年も稲も豊作で、農家は大変うれしい実りの秋を迎えた十月十七日、老良神社で四十七八年ぶりの神楽が行なわれました。

今年神楽を行うことになったきっかけは、神社の屋根のふき替え、鳥居の修理などの改修を記念して、お宮日の神社の奉納として行なわれました。

当日は、午後六時からまず落成のモチまきを行ない、多数の村人が歓声を上げてひろっていました。

モチまきのつぎが神楽で、筑前御殿神楽が七人の宮司さんにより舞われま



した。

天照大神が天の岩戸に隠れたとき、神々が岩戸の前に集まって大神を慰めるため歓楽を行なったのに由来した神楽などが、笛、太鼓の音にあわせて、勇姿に艶やかに奉納されました。

最後の余興に、恵比須さまがお供物を竹竿に吊して、見物人に取らせることで、神楽の雰囲気が高めに盛り上り、爆笑のうち午後九時無事終了しました。子供達には大変良い想出となることでしょう。

11月下期の遠賀町主要行事表

日 曜	行 事 内 容	時 間	実施会場	担当係名	対象や終了時間など	詳 細
16 日	遠賀郡農業祭	9:30~15:00	芦屋町 ポート レース場	農政商工係	農産物の即売など 催し物多数	8 ページ
17 月	妊婦相談	13:20~15:30	役場保健室	保健衛生係	妊産婦 母子手帳交付	7 ページ
18 火	子宮ガン検診受付開始	8:30~17:00 ↑平日 土曜↓ 8:30~12:00	役場保健衛生係窓口	保健衛生係	定員になりしだい締切り	7 ページ
	ちぎり絵教室⑧	13:30~15:30	中央公民館	社会教育係	ちぎり絵教室生	
	遠賀町同和教育研究協議会評議員会	14:00~	中央公民館	社会教育係	町同研評議員	
19 水	住民福祉講座	13:30~16:00	コミュニティ センター ホール	社会福祉協議会	たくさんの方の ご来場をお待ちします	3 ページ
	手描友禅教室⑧	13:30~15:30	中央公民館	社会教育係	手描友禅教室生	
20 木	寿大 学	10:00~15:00	中央公民館	社会教育係	寿大学受講生 午前:教養コース 午後:選択コース	
21 金	年金なんでも相談	10:00~16:00	中央公民館 ホー ル	年金係	どなたでもご自由に	3 ページ
25 火	心配ごと相談	13:00~16:00	公民館別館	社会福祉協議会	お気軽にどうぞ 弁護士が相談を受けます	
26 水	三種混合予防接種	13:10~	中央公民館	保健衛生係	24カ月~48カ月児	7 ページ
27 木	遠賀中 間 地 区 老 人 大 学 講 座	10:00~15:00	中央公民館	社会教育係	老人大学受講生 午前:教養コース 午後:選択コース	
	住民福祉講座	13:30~16:00	コミュニティ センター ホール	社会福祉協議会	たくさんの方の ご来場をお待ちします	3 ページ
30 日	第4回遠賀町民体育大会 駅伝競走競技	9:30~12:30	総合運動公園 周回コース	体育係	小学生以上 ・受付 8時30分 ・スタート 10時	5 ページ
	ミニバレーボール教室①	10:00~12:00	勤労者体育 センター	体育係	一般町民 ※2回目以降は会場が変わります	

ブルーインパルスも やってくる

—— 芦屋基地航空祭 ——

芦屋基地開庁二十六周年記念航空祭
を開催します。

ブルーインパルスの飛行をはじめ、いろいろな催し物を用意しています。お誘い合せのうえ、多数ご来場ください。

▽日時 11月16日(日)
9時~15時

▽場所 航空自衛隊芦屋基地

▽催し物

- ・ 展示飛行(ブルーインパルス、F4 E、F15、F1、T1など)
- ・ 陸上自衛隊主要装備など展示



・ 航空機地上展示

・ 救難訓練展示

・ 文化祭、バザー交換会

・ 音楽隊演奏、航空隊ドリル、バトンフラワー

・ モデル撮影会、ちびっこ広場

・ もちつき大会、映画上映

・ 花自動車運行

・ グラムに一部変更が(都合により)

ある場合があります。

▽その他 雨天の場合は行事を縮小して行ないます。

遠賀郡農業祭もお忘れなく

▽日時 11月16日(日)
9時30分~15時

▽場所 芦屋町ポートレース場

▽主催 遠賀郡農業振興連絡協議会

▽催し物

- ・ 演芸とカラオケ大会(芸達者多数)
- ・ 農産物即売(新鮮で安いよ!)

・ 苗木、苗木即売(産地直送)

・ チビッココーナー(魚つかみ取り)

・ 農畜産物共進会

・ 農産加工品即売

・ 乳製品即売

・ 水産コーナー

その他多数。みんなできてね!!