

広報 おんか

昭和60年

8月10日発行

第368号

発行所 福岡県遠賀郡遠賀町役場

編集 企画調整係

印刷 冷牟田印刷合資会社

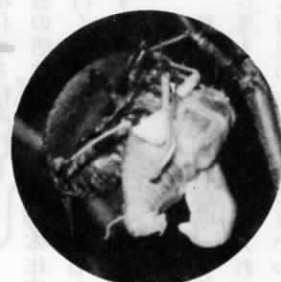

プールにて

浅木小 7月30日

夏

セミの脱皮

別府 7月20日



＊ 8 月 の 税 金 ＊

町 県 民 税 (第2期)

国民健康保険税 (第2期)

納期 8月16日 (金) ~ 31日 (土)

納期 8月16日 (金) ~ 31日 (土)

この社会 あなたの税が 生きている

暑中お見舞い 申し上げます



遠賀町長 柴田 貫 蔵

平素は何かと町政推進にご支援を賜り、感謝申し上げます。

今年の梅雨は長雨・豪雨と異常気象の中で一部で公共災害は出ましたが、大きな被害もなく幸いでした。

さて、地方公共団体を取りまく社会経済情勢・財政事情は依然として厳しい状況下であり、この状況下で多様化する行政需要に対応しつつ地域社会の活性化及び住民福祉の増進を進めて行くには引き続き行政改革を強力に推進することが強く求められております。

このような事情にかんがみ、地方行政改革推進委員会を設置し、真に行政のあ

るべき姿を、あらゆる角度から精力的に鋭意審議検討がなされております。

また、活力ある地域づくり・ふるさとづくりを進めて行く上で広く各層からの代表による住民の方々の意見を聞きながら行政に反映して行きたいということで、本年一月から毎月一回住民懇談会を開催し積極的な意見も拝聴しております。

昨年二十周年を契機として打出してまいりました本町の三大祭の一つ夏まつり（イカダ競争・盆踊り大会）も八月十八日に計画され、現在実行委員会を中心に住民主導型として着々と準備が進められており、住民のコミュニティ作りの場として盛大に行われることを期待しております。

また、本年度は、人権擁護モデル地区として法務省から指定を受け、七月の同和問題啓発強調月間には教育委員会とタイアップして研修会・街頭啓発運動・巡回宣伝等、人権尊重・差別の解消と一段の力を入れ、広く住民の方々の理解を求めてまいっております。

また最近、青少年の非行化・校内暴力等ますますエスカレートする傾向にあり、学校・PTA・町議会・教育委員会・地域住民等一体となって協議をすすめ、これらの防止に具体的に取り組んでおります。

特に、夏休み中は学校生活からの開放で非行に走る青少年が増える傾向にあり、「うちの子に限って」と思う前に非行少年があなたの家庭から、あなたの地域から出ないよう、もう一度よく話合っ

て地域ぐるみでご協力をいただくようお願い致します。
建設事業におきましては、コミュニティセンターの建設、町民の森の建設、遠賀川漕艇場の整備等、約九億円をかけてこれから着工してまいる予定に致しております。
今後も、町民の中から盛り上がる町政・英知を集めた民間主導の町政を推進するため、皆様方の力強いご協力とご指導を切に願います。

なお、諸事業の遂行につきまして職員一体となって行政努力してまいる所存でございます。

暑さ一段ときびしき折柄、町民の皆様方には健康に留意され、ますますのご発展をお祈り申し上げます。

毎月勤労統計調査 特別調査

―ご協力ください―

△調査対象は▽

○別府、松ノ本、今古賀内の
全事業所

○遠賀川、新町内の一部事業
所

△調査期間は▽

8月16日から9月10日まで

労働省が実施しているこの毎月勤労統計調査特別調査は一人から二十九人までの常用労働者を雇用しておられる事業所の賃金、労働時間及び雇用などを明らかにするもので、その結果は、この規模の事業所に属する労働者の労働条件等の実態を知る重要な基礎資料として、広く利用されています。

この度、この地域が調査区に選ばれましたので、ご多忙中まことに恐縮に存じますが、なにとその調査の趣旨をご理解のうえ、ご協力くださるようお願いいたします。

なお、調査しました個々の事実を税金関係、労働基準監督など、統計以外の目的に使用することは絶対にありませんから、調査事項については、統計調査員にありのままをお話しくださるようお願いいたします。



遠賀町

夏まつり

▽とき **8月18日(日)**

▽主催 遠賀町夏まつり実行委員会

水上カーニバル

イカダ競争

▽時間 受付 7時30分～9時
競技 9時30分～16時

▽場所 遠賀川河川敷特設会場
(遠賀町広渡地内)

▽後援 遠賀町
遠賀町教育委員会
西日本新聞社
テレビ西日本

▽競技種目

(1) 町内各区対抗戦

(2) オープン戦

① 競技部門

② アイディア部門



カラオケ大会

盆踊り大会

▽場所 総合運動公園グラウンド

◎プログラム

16時 カラオケ大会

18時 太鼓競演会

祇園太鼓

吉祥寺こども太鼓

18時30分 踊り子集合

18時40分 盆踊り出演順位抽選

18時50分 盆踊り

20時30分 タレントショー

ばってん荒川

ばってん太郎

歌手 渡 和代

21時15分 閉会式

10月1日(火)

国勢調査にご協力を



10月1日、全国いっせいに国勢調査が行われます。国勢調査は、大正9年から5年ごとに実施され、今回で14回目となります。調査の結果は、福祉、雇用、住宅、環境整備など、わたしたちの暮らしに密着したさまざまな問題について、国や都道府県、市区町村が行う行・財政施策の重要な資料として利用されます。9月

下旬から10月上旬にかけて、調査員がお宅にお伺いしますので、よろしくご協力をお願いします。



みなさんご利用ください 馬頭岳ハイキングコース — パノラマ展望台完成 —

このほど馬頭岳ハイキングコースに遠く玄海灘から皿倉山、福智連山、英彦山が眺望できるパノラマ展望台が完成しました。

また、千代丸バス停横と、虫生津新屋敷には、“馬頭岳ハイキングコース案内図”を掲示し、コースの中には23ヵ所に道標を立てて、みなさんのご利用をお待ちしています。

この夏休み、家族で、サークルで、また子供会などで、自然を十二分に満喫できる馬頭岳ハイキングコースをご活用ください。



ハイキングコース案内図





- | | | |
|----|-----|-------|
| 1 | 馬頭岳 | 4.0km |
| 2 | 馬頭岳 | 3.7km |
| 3 | 馬頭岳 | 3.4km |
| 4 | 馬頭岳 | — |
| 5 | 馬頭岳 | 2.9km |
| 6 | 馬頭岳 | 1.1km |
| 7 | 馬頭岳 | — |
| 8 | 馬頭岳 | 2.2km |
| 9 | 馬頭岳 | 1.8km |
| 10 | 馬頭岳 | 0.5km |
| 11 | 馬頭岳 | 1.8km |
| 12 | 馬頭岳 | 2.2km |
| 13 | 馬頭岳 | 1.0km |
| 14 | 馬頭岳 | 3.0km |
| 15 | 馬頭岳 | 0.5km |
| 16 | 馬頭岳 | 0.9km |
| 17 | 馬頭岳 | 3.1km |
| 18 | 馬頭岳 | 0.5km |
| 19 | 馬頭岳 | 3.5km |
| 20 | 馬頭岳 | 1.2km |
| 21 | 馬頭岳 | 0.2km |
| 22 | 馬頭岳 | 3.8km |
| 23 | 馬頭岳 | 1.5km |
| 24 | 馬頭岳 | 1.2km |
| 25 | 馬頭岳 | 4.0km |
| 26 | 馬頭岳 | 1.7km |
| 27 | 馬頭岳 | — |
| 28 | 馬頭岳 | 0.8km |
| 29 | 馬頭岳 | 0.9km |
| 30 | 馬頭岳 | 0.9km |
| 31 | 馬頭岳 | 1.1km |
| 32 | 馬頭岳 | 0.6km |
| 33 | 馬頭岳 | — |
| 34 | 馬頭岳 | — |
| 35 | 馬頭岳 | — |
| 36 | 馬頭岳 | 1.3km |
| 37 | 馬頭岳 | 0.3km |
| 38 | 馬頭岳 | 0.3km |
| 39 | 馬頭岳 | 1.4km |
| 40 | 馬頭岳 | 0.2km |
| 41 | 馬頭岳 | 0.2km |
| 42 | 馬頭岳 | 1.5km |
| 43 | 馬頭岳 | 0.2km |
| 44 | 馬頭岳 | 0.2km |
| 45 | 馬頭岳 | — |
| 46 | 馬頭岳 | 1.7km |
| 47 | 馬頭岳 | 1.8km |



展望台からのながめ



「ここからだ、夜景がよく見えます」……遠賀町山友会のみなさん（7月28日夜）……展望台にて



お知らせ コーナー

今月の星座
ヘルクレス座

実際には、イラストとは逆さまに頭が下に見えます。



8月の中旬には、午後8時ごろ南の空に見えます。

第4回遠賀町子供音楽祭



昨年の子供音楽祭

遠賀町少年少女合唱団他

▽主催 子供音楽祭実行委員会

身体障害者の皆さんへ

身体障害者福祉講習会を実施します
身体障害者で、機関紙作りや障害者の福祉に興味のある人は申込みください
▽期間 10月5日(土)・6日(日)

一泊二日

▽場所 福岡県社会福祉センター

▽講習内容 身体福祉法、機関紙作りの基礎、障害者の組織活動

▽申込締切 9月10日

▽申込先 町身体障害者福祉協議会々々
長 柴田治美

▽問合せ 福岡県身体障害者福祉協会
電話092(751)3239

▽出演 遠賀町ジュニア吹奏楽団

▽場所 中央公民館大ホール

▽日時 昭和60年8月25日(日) 13時

潜在看護力活用 講習会の開催

県及び福岡県看護協会では、看護婦等充足対策の一環として、家庭にある未就業看護婦などを対象に再教育のため講習会を行い就業の促進をはかることにしています。

保健婦、助産婦、看護婦、准看護婦の資格をお持ちで、講習会受講希望者は、もよりの保健所又は、福岡県看護協会へお申し込みください。

なお福岡県看護協会では、県の委託によりナースバンク事業を行うとともに、無料職業紹介所を開設して、就業相談に応じていますので、受講しない人でも有資格の人は、登録されるようおすすめします。

詳細については、福岡県看護協会
電話092(714)5203へ。

毎月第3日曜日は

家庭の日

—8月の実行目標—

- 海や山で家族みんなが夏の一日を楽もう
- 先祖に感謝し、郷土の歴史を知ろう
- 夏休みのくらしを反省しよう

テーマとスローガン募集



福岡県で昭和65年に開催

▽第45回国民体育大会△
応募締切/昭和60年10月5日(土)まで

90年代の幕あけを飾る第45回国民体育大会が、福岡県で開催されます。この大会は福岡県の英知とバイタリテイを示すにふさわしい、スポーツの祭典を目指します。県民総参加のもとに大会を成功させるため、みんなに親しまれる「テーマ」と「スローガン」をお寄せください。

▽応募方法 「テーマ」または「スローガン」どちらかを明記して、官製ハガキ一枚につき一点を縦書きとし、簡単な説明を付してください。一人何点応募しても結構ですが、自作で未発表のものに限ります。

○最優秀作一点：賞状と副賞五万円
○佳作二点：賞状と副賞一万円

遠賀町は 昭和65年福岡国体の 漕艇会場です



福岡市博多区東公園7の7
福岡県総務部国体準備局内
第45回国民体育大会
福岡県準備委員会事務局宛

812-00

「テーマ」または「スローガン」
○○○○○○○○○○○○○○○○○○○○

簡単な説明

住所 氏名 年齢 性別 電話番号

職業 勤務先(〒番号は省略可)

(〒)福岡県(市町村) (〒)福岡県(市町村)

防犯と水難事故防止パトロール

—松ノ本区—

待望の夏休みになりました。松ノ本区では、地域ぐるみの防犯活動で夏の事故をなくそうと7月21日の日曜日、区の役員をはじめPTA、子供会育成会等の役員の方々が街頭で防犯パンフレットを配布して呼びかけました。

当日は、夕方から西川周辺を水難事故防止のパトロールも行われました。当区では班を結成し、夏休み期間中の日曜日と盆の三日間を中心に続けていくそうです。



浅木小バレーボールチーム(五年生)

みごと優勝

Ⅱ ヤングライオンカップ大会

七月十四日(日)、水巻町でヤングライオンカップ大会が行われ、浅木小学校ジュニアバレーボールの五年生チーム、浅木レッドファイブ、がみごと優勝しました。

当日は、遠賀郡内をはじめ中間市、苅田町などから二十チームが出場。浅

木小チームは各試合とも圧倒的な強さで勝ち進みました。



浅木レッドファイブの選手達

水泳教室を

行いました

七月六日から島門小を皮切りに、浅木、広渡小の各プールで水泳教室を開きました。今年は、初心者を対象に行い、わずか三日間の教室でしたがベテランのコーチのおかげで、皆みるみる上達していました。



頭の体操

詰将棋

出題 九段 武宮 正樹
黒先生き・3手まで
● ヒント……ナカ手にされないよう確実に。
3分で3級、1分以内で初段

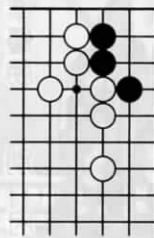

詰将棋

出題 八段 北村 昌男
● ヒント……三手目、しぶい妙手。
10分で3級、5分で初段

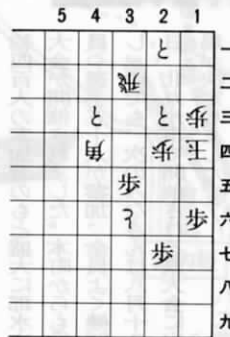

楽しいよ 母子家庭一日 レクリエーション

参加しましょう

遠賀郡内母子会で、ぶどう狩りなどの一日レクリエーションを実施します。楽しい一日を過ごしましょう。
▽日時 8月27日(火)
8時40分役場前集合

- ▽行先 遠賀郡岡垣町高倉
- ▽参加費 無料
- ▽用意する物 弁当、水筒
- ▽申込締切日 8月16日(金)
- ▽申込先 役場内社会福祉協議会
室(293) 1234

詰将棋

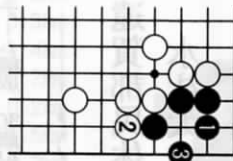

黒1のツガリが正し
い手で次の3手で
眼を確保。

<詰将棋解説> 2五角、2三玉、3三と、同角、3四角、1四玉、1五飛まで7手詰め。
<解説> 2五角を回玉でも同歩でも飛打ちの一手詰めです。玉は2三へ逃げますが、3三と、これが至妙の捨てで、玉方は同角と応するよりありません。

有段を目指して

第3回遠賀町民体育大会

猛暑の中繰り広げられた

- 少年ソフトボール
- 少女バレーボール

ソフトは別府チーム
バレーは東和苑が二連覇

七月二十八日、総合運動公園グラウンドと、勤労者体育センターで、町民体育大会少年ソフトボール・少女バレーボール競技がそれぞれ行われました。猛暑の中、各地区の選手達は汗はひびっしょりになりながらも一回戦から決勝まで、力入った好試合が繰り広げられました。結果は少年ソフトボールは別府チームが、また少女バレーボールは東和苑チームが優勝しました。

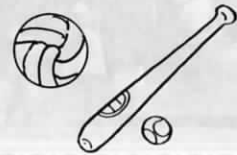

優勝 別府



準優勝 新町

少年ソフトボール



優勝 東和苑



準優勝 別府

少女バレーボール

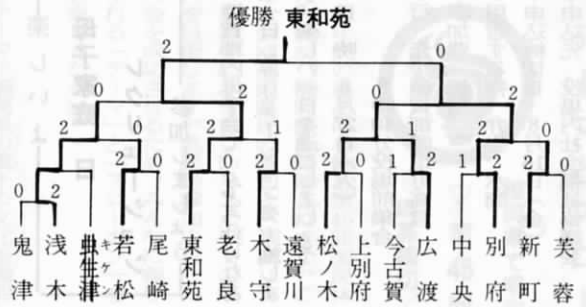
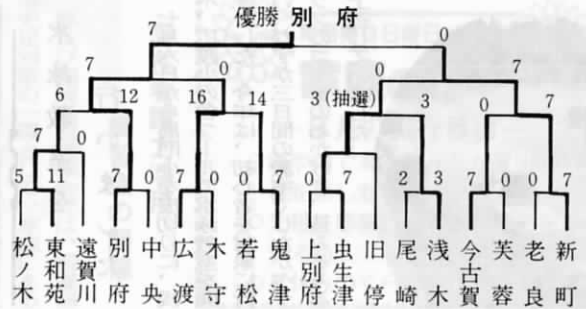

壮年ソフトボール
競技の開催

お父さん達の大会です。多くのみなさんの応援をお願いします。

▽日時 8月25日(日)

開会式 7時40分

競技開始 8時

▽場所 総合運動公園グラウンド
▽チーム編成 30歳以上の男子

遠賀郡民体育大会

水泳大会の結果

七月三十一日、芦屋中学校プールで約四百人の参加者のもと盛大に郡水泳大会が開催されました。本町からも役員や選手五十人が参加、全員よく健闘し、中でも、次のみなさんは八月十八日、北九州市で開催される県大会に出場が決定しました。

○近松真吾(浅木小) 上別府 五十
バタフライ

○近松芳朗(遠賀南中) 上別府 百

自由形

○山浦 忍(浅木小) 上別府 五十

背泳

○宮原征四郎 別府 五十 平泳

○山崎昭男 松ノ木 五十 自由形

統遠賀町文学散歩

(16)

西川を遡る (V)

道管橋に立つて下流を眺めると、三つの流れがここで合流している。一番左が戸切川、中が西川、右が吉原川である。合流した水は広い川幅を保ちながら島津橋の方へ流れる。

道管という地名は何か意味がありそうであり、また何時のころからそうよばれていたのか誰からも教えてもらえないが、辞書によると「道管」は物をみちびき送る。植物の根から吸いあげた水分や養分を上部に送るものである」という意味のようである。また「

梅雨の霽れたある日、ここから吉原川を遡ることにした。

第一道管橋の右岸をのぼると間もなく人家もなくなり、一面の稲田が駆け左手には遠賀川の堤防があり、自動車はけしけし往き来する。右手は西川の堤であり、吉原川の両岸には濃緑の葎が美しい。吉原と葎原と同じ音であることから、昔の人は「よしわら」とよんでいたのだろう、とひとりきめして歩く。

間もなく堤水防除のポンプ場の水門を通り、前田橋である。明治の頃から国道だった古い道である。続いて新前田橋、これを渡り西にゆくと岡垣に通じる。

このあたりから川は広渡の集落の中を貫くように進む。家々の垣根越しに人々の姿なども見え、早咲きの木槿も二、三輪あり、小さい橋を右に渡り、また左に渡りする道と川との交錯する姿は、水郷広渡と呼びたい。

洗い場を持つ家もあり、小舟が一つ



道管橋から下流を



水郷広渡

もやっている景色も平和である。昔はこのあたりの人たちが川漁に励んだのであろうなど思っている内に、長岸寺の大きな樟の樹が川面を暗くするあたりに出る。

安丸の昔黒田の殿様の茶屋が在ったと聞かあたりを過ぎ、一つ水門を通り国道、鉄道の下をくぐり、総合運動公園のあたり、昔遠賀川には館屋敷との間に渡し舟があったと聞く。

曲手の堤水ポンプの白い建物の横を通り、川は直線に老良、三軒屋を通り底井野に出る。川幅も少しずつ狭くなって最後には二層位になり兩岸の葎もとびとびになり、やがて山田川へつづいていった。これがむかしの団七溝か。(片山 花御史)

「郷土文化」第一号発刊

— 遠賀町郷土文化研究会 —

郷土文化



遠賀町郷土文化研究会

遠賀町郷土文化研究会(片山武司会長、会員三十一名)の会員諸士が長い間温めていた資料や写真をまとめたこの度第一号の会報「郷土文化」が発刊されました。

写真をふんたんに使った「芭蕉塚」



5月14日の史蹟探訪

の記事、今は忘れられかけている郷土の古い行事、近頃では語り継ぐ人さえなくなった神社仏閣の由来、変遷、古い物語り、それに地道に力強い活動を続けているこの会の発足から十三年間の歩み等々、創刊号とあって内容は多彩を極めていきます。

今後毎年一回は発行し刊を重ねていく予定です。

金、船員保険、国民年金被保険者貸付も同時に行います。

個人向け融資受付開始 住宅金融公庫福岡支所

▽受付期間 8月15日～9月10日
公庫資金と併せて利用される厚生年

詳細については、住宅金融公庫福岡支所 電話092(712)5555 または住宅金融公庫業務取扱金融機関へ

元気な赤ちゃん



鬼津3405番地の1
岩本 真希ちゃん
(勝 秀秋 さんの長女)
昭和59年8月27日生

私、真希ちゃんです。お母さんの目を盗んではティッシュペーパーを全部引き出し真希の回りはティッシュの山。アアアでも誰にでも愛嬌をふりまく私早くおくつをはいてお外を歩きたいな。



新町1850番地の7
石井 ミキちゃん
(俊 児 さんの長女)
(ひとみ さんの長女)
昭和59年11月1日生

テレビとおしゃべりが大好きお気に入りの歌が流れると両手を振って大喜び。おしゃべりだつてとっても上手なんだけど、パパやママにはわかんないみたい。どうしてかな？

健康と衛生のページ

乳児相談

- ▽期日 8月19日(月)
- ▽時間 9時30分から10時30分の間
おいでください。
- ▽場所 役場保健室
- ▽対象者 生後3〜6カ月児
- ▽持参品 母子手帳・バスタオル
- ▽内容 体重・身長等測定
離乳食等指導

▽料金 無料
小児ガン検査セットの配布



一般健康

康診査

本年も次のとおり実施します。対象者は必ず受けてください。
▽対象者 満40歳以上の人
次の人は対象者からはずれます
・勤務先等で検診を受けている人。
・定期的な人間ドック等にかかっている人。
・病気等で過去一年以内に病院等で検査を受けた人。
・内科的病気で現在病院等にかかっている人。

妊婦相談

- ▽期日 8月27日(火)
- ▽時間 9時30分までにおいでください。
- ▽場所 役場保健室
- ▽対象者 妊産婦
- ▽持参品 印鑑(母子手帳受領者)
- ▽内容 新生児の扱い方、入浴指導
母子手帳交付
- ▽料金 無料

▽検査項目と料金
・一次検査……無料
問診、聴打診、身体計測、肥満度、血圧測定、尿検査、
乳ガン(女性の希望者のみ)

・二次検査……五百円
糖尿病検査(尿糖、血糖)、貧血検査(赤・白血球数他)
肝機能検査、
循環器検査(心電図検査他)
▽検診表は区長・組長を通じて配布。

・他の地区でも受けられます。
地区巡回検診で都合の悪い人は次の医院でも実施します
▽医院 青柳医院、浅木内科医院、橋本医院、花野外科医院
▽期間 9月、10月
▽時間 医院の診療時間内
その他詳細については保健衛生係におたずねください。

期日	時間	検診場所
8月28日(水)	9:00~11:00 13:00~15:30	尾崎公民館
8月29日(木)	9:00~11:00 13:00~15:30	別府集会所
8月30日(金)	9:00~11:00 13:00~15:30	鬼津公民館
8月31日(土)	9:00~11:00	若松公民館

・9月実施分は8月25日号に掲載します。

子宮ガンのあらまし (5)

折尾田中産婦人科院長 田中 壮介

子宮ガンは子宮口に多くできるのはなぜでしょうか。
最近子宮ガンは増えていますか。

子宮口は、分娩、性交、月経、その他の刺激を受けるつえに、汚染されやすいところです。したがって、一度傷つくと治りにくのが特徴です。これが、ガンをできやすくしている原因と
近年子宮ガンの死亡率は半減しました。これは喜ばしいことですが、一方ではガンが拡がって手術のできない俗に言う「手遅れガン」で死亡する婦人が六千人もいるのは残念なことです。

(つづく)

健康

胃の不調は

飲みすぎや食べ過ぎで胃が痛くなった経験をもつ人は多いことでしょう。

これは大部分が、食事性胃炎とよばれるもの。胃の粘膜が荒れたりたれたりする病気ですが、それほど症状がひどくない場合は、豆腐や白身の魚よく煮た野菜類など、消化しやすく胃にあまり負担をかけない食事をとりまします。

おう吐がある場合は、一、二日絶食して、ほじ茶か湯さましを飲んで経過をみます。

大体二、三日すれば症状がとれてくるのが普通ですが、良くなる様子がない時は必ず医師の診察を受けましょう。食事性胃炎や、食中毒による細菌性胃炎、ピロリン剤や抗生物質の服用などによって起こる薬剤性胃炎など口から入ってくるものが原因で起こる胃炎に対し、胃以外の臓器に原因があったり身体の変調などによって起こる胃炎もあります。

多いのは、へんとう腺炎などからくる細菌性の胃炎やかぜのウイルスによるもので、食欲不振や下痢を伴うことがよくあります。アレルギー性胃炎は



ひどい症状を起こす場合があるので、青みの魚や卵を食べてじんましんがでるような人は気を付けてください。夏の終わりから秋口にかけては、気候の変化が激しく、体の抵抗力も落ちているので胃の不調がやすい時、暴飲暴食を避け、規則正しい食事で胃をいたわってください。

食中毒予防は



- ① 清潔
- ② じん速
- ③ 加熱と冷却

病人にとつて、最もよい「看護人」は家族。病人の心に寄り添い、理解し、励ますことができるのは家族ならばこそです。そこで今月から、ゆき届いた看護をするための心構え、知っているようで意外に知らない家庭看護の基本的な知識をご紹介します。

看護人としての第一歩は、まず手を洗うことです。同時に日常の家事とははっきり区別した、看護用の身じたくを整えることです。

抵抗力の衰えている病人は、

家庭看護のABC

健康な人には何でもないカゼのウイルスや化膿菌もはねつけることができません。病人が新たな病気を重ねる危険を防ぐためにも、また、寝ている人の病気を他の家族に移さないためにも、看護人の衛生管理は大切です。

* 手洗い *

手を洗う前に爪を見て、もし伸びていれば短く切ってください。伸びた爪と指の間は、バイ菌のたまりやすい所です。

看護のための身じたく

病人の体に触れるとき、指輪や時計をしたままだと、体に傷をつけることがありますのではずしましょう。

手洗いは、まず水洗いをしてから石けんをつけてこすりまします。汚れやすい指先や爪のまわり、忘れがちになる小指の外側は特に意識して、ていねいに2回は洗ってください。

* エプロン *

看護用のエプロンは、家事用のものと必ず区別すること。看護にあたるときは、その都度、専用のエプロンをつけるようにしてください。

型は、かっぱ着のように、できるだけ体を覆えるものを選びます。

脱いだエプロンは、汚れた側を表にして病人の部屋の出入口

に近い所にかけます。やむを得ず部屋の外にかけるときは、汚れた側を内側にして、廊下などにかけてください。

* 一日の予定を *

病人の生活にリズムを与えるよう、一日の予定表をつくりましょう。日課に沿って看護すると、病人も安心できますし、看護人は家事などがしやすくなります。

特に子供の病人は、治ってから、再び通園・通学するときのことを考慮に入れ、規律ある病床生活を送らせることが大切です。



1日の予定表をつくりましょう(例)

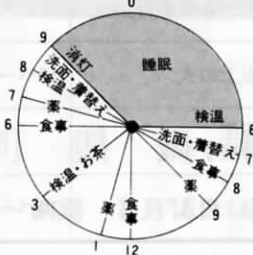

8 月 下 期 の 遠 賀 町 主 要 行 事 表

◎時間中で、□：□～□：□は、その時間内であれば可。

□：□～は、その時間から始まるので、時間までに集まること。

日	曜	行 事 内 容	時 間	実施会場	担 当 係 名	対 象 や 終 了 時 間 等	詳 細
16	金	壮年ソフトボール競技 監督会	19:30～	勤労者体育 センター	体 育 係	申込みチームの監督	
18	日	夏まつり イカダ競争	9:30～ 16:00	広 渡 地 内 遠賀川河川 敷特設会場	社会教育係	・区対抗戦 ・オープン戦 ・競争部門 ・アイデア部門	3ページ
		カラオケ大会 盆踊り大会	16:00～	総 合 運 動 公 園	産 業 係	・カラオケ大会 ・大鼓競演会 ・盆踊り ・タレントショー	3ページ
		高齢者ゲートボール 競技申込締切日	～17:00	<申込先> 勤労者体育 センター	体 育 係	大会は9月1日(日)	
19	月	乳 児 相 談	9:30～10:30	役場保健室	保健衛生係	生後3～6カ月児	10ページ
20	火	家庭教育学級⑥	9:30～12:00	中央公民館	社会教育係	家庭教育学級生	
21	水	民生児童委員会	9:30～	役 場 第2会議室	福 祉 係	民生児童委員 12時終了予定	
22	木	高齢者ゲートボール 競技監督会	9:00～	勤労者体育 センター	体 育 係	申込みチームの監督	
23	金	人 権) 合 同 相 談 心配ごと	13:00～16:00	公民館別館	福 祉 係	相談内容は◎で料金無料。 お気軽にどうぞ。	
24 ・ 25	土 ・ 日	スポーツクラブキャンプ	13:30～	玄海少年の家 キャンプ場	体 育 係	申込者のみ	
25	日	壮年ソフトボール競技	7:40～	総合運動公園 グラウンド	体 育 係	公民館対抗戦	
		第4回遠賀町子供音楽祭	13:00～15:00	中央公民館	社会教育係	出演：ジュニア吹奏楽団、 少年少女合唱団 他	6ページ
26	月	家庭婦人バレーボール 競技申込締切	～17:00	<申込先> 勤労者体育 センター	体 育 係	大会は9月8日(日)	
27	火	妊 婦 相 談	9:30～	役場保健室	保健衛生係	母子手帳交付 妊産婦	10ページ
28	水	一 般 健 康 診 査	9:00～11:00 13:00～15:30	尾崎公民館	保健衛生係	満40歳以上の人	10ページ
		婦 人 学 級 ②	9:30～	中央公民館	社会教育係	婦人学級生 12時終了予定	
29	木	一 般 健 康 診 査	9:00～11:00 13:00～15:30	別府集会所	保健衛生係	満40歳以上の人	10ページ
		家庭婦人バレーボール 競技監督会	19:30～	勤労者体育 センター	体 育 係	申込みチームの監督	
30	金	一 般 健 康 診 査	9:00～11:00 13:00～15:30	鬼津公民館	保健衛生係	満40歳以上の人	10ページ
		園 芸 教 室 ⑤	9:30～	中央公民館	社会教育係	園芸教室生 11時30分終了予定	
31	土	一 般 健 康 診 査	9:00～11:00	若松公民館	保健衛生係	満40歳以上の人	10ページ