

# 広報 ながさき

昭和60年

12月10日発行

第376号

発行所 福岡県遠賀郡遠賀町役場 編集企画調整係 印刷 冷牟田印刷合資会社



## ▽花園橋完成△

11月25日、花園橋が完成し、渡り初めがありました。

## ▷にぎわった遠賀郡農業祭◁

11月17日、農家相互の交流を深める第20回遠賀郡農業祭が芦屋ポート場で開かれ、約3万人の人出でにぎわいました。



人気を集めた季節野菜即売会



ウナギ、コイのつかみ捕り大会



米釣り競争

## \* 12月の税金 \*

固定資産税(第3期) 納期 16日(月)~25日(水)

税金は みんなのくらしの大黒柱

遠賀南中学校1年 吉田美登利

あなたを証明するもの、ご用意ください

銀行や証券会社などの金融機関へお金を預けると、マル優や特別マル優制度があり、非課税貯蓄申告書などを提出すると、利子に税金がかからないことや郵便貯金の利子には税金がかからないことは、皆さんよくご存じのことと思います。昭和六十一年一月一日から、この手続きが少し変わることになりました。そこで、改正の内容を説明しましょう。

利子の非課税貯蓄の手続きが変わります

＝ 61年1月1日から ＝

区分	書類の種類	摘要
いずれかを提示する	住民票の写し 住民票の記載事項証明書	確認を受ける日前6月以内に作成されたもの
	印鑑証明 印鑑証明書	
	保険証 国民健康保険被保険者証・健康保険被保険者証・船員保険被保険者証・健康保険日雇特例被保険者手帳・国家・地方公務員(等)共済組合の組合員証・私立学校教職員共済組合の組合員証	
	手帳等 年金手帳 国民年金手帳・厚生年金手帳・船員保険年金手帳 児童扶養手当証書・特別児童扶養手当証書・母子健康手帳・身体障害者手帳・戦傷病者手帳	
	免許証 運転免許証	確認を受ける日において有効なもの
	①外国人登録証明書②外国人登録済証明書又は③官公署から発行・発給された書類その他これらに類する書類・(住民票に記載されていない人に限ります。)	②及び③については確認を受ける日前6月以内に作成されたもの

マル優の場合

① マル優制度の適用を受けるための本人確認の手続等が次のように変わりました。

② 非課税貯蓄申告書を提出しようとする際、住民票の写しなど(表参照)所定の書類を提示して氏名、生年月日および住所を告知しなければならなくなりました。

③ 金融機関等は、告知された事項を確認した場合は、非課税貯蓄申告書等に確認をした旨の証印をしなければなりません。

② この取り扱いは、昭和六十一年一月一日以後に預け入れをする預貯金等について適用されます。

③ 昭和六十一年十二月三十一日以前からマル優を利用している場合は、昭和六十一年一月一日以後新たに預貯金などの預け入れなどをすると、新たに本人であることの確認を受けた上、非課税貯蓄申告書を再提出する必要があります。

④ ただし、次のような場合の預け入れは非課税貯蓄申告書の再提出が猶予されます。

⑤ マル優を利用した普通貯金等の利

子給与などの振替による預け入れ(自動振替定期預金など)で、昭和六十三年十二月三十一日までに預け入れをする場合。

② 預貯金の書替継続による預け入れで、昭和六十一年一月一日以後最初に預け入れをする場合。

なお、二回目の書替継続の時期が昭和六十一年二月一日以降である場合は、昭和六十一年一月三十一日までに非課税貯蓄申告書を再提出する必要があります。

特別マル優の場合

特別マル優制度を利用する場合には、マル優制度と同様に、所定の本人確認の手続きが必要となりました。

この取り扱い、昭和六十一年一月一日以後に購入する公債について適用されます。なお、改正に伴う経過措置については、マル優制度の場合と同じです。

郵便貯金の場合

郵便貯金についても、昭和六十一年一月一日以後に預け入れをする際、住民票の写しなど所定の書類を提示して氏名、生年月日および住所を告知し、通帳等に確認をした旨の証印を受けなければならなくなりました。

国民年金

納め忘れは

ありませんか

国民年金の保険料

今年も残り少なくなりましたが、国民年金の保険料の納め忘れはありませんか。国民年金のいろいろな年金給付は保険料をきちんと納めていくことにより、確実に約束されます。

もしも、納め忘れた保険料がありますと、老齢年金に必要な納付済期間が不足して、老齢年金が受けられないとか、低い老齢年金額に甘んじなければならぬこともあります。もっと切実なこととして、思いがけない事故により、障害者となったり、母子世帯となつたときに、障害年金や母子年金などがうけられないこともあります。

いま一度、あなたの保険料の納め忘れがないか見直してみよう。納付書の納付期限が過ぎている場合や、納付書をなくされた場合は、役場年金係までお問合わせください。

国民年金のお問合わせは

役場国保年金係へ  
電話(293)1234

# 社会に生かさせはたちの力 成人おめでとよう

一月十五日は「成人の日」です。「おとな」になったことを自覚し自ら生き抜こうとする新成人の方々を祝い励ますために遠賀町でも記念行事を計画しています。つきましては、新成人を迎えられる方（昭和四十年四月二日～四十一年四月一日間の出生者）を調査し、十一月十日現在で次の通り記載していただきます。その後転入された方、誤記等がありましたら謹んでお呼び申し上げます。なお、現在学生の方で遠賀町に住所がなくて、冬休み等で帰郷される方も参加できます。

### △島津△

江頭信治 大場秀彦  
村上達夫

### △若松△

池田由紀 宇都幸次郎  
小野昌子

### △鬼津△

龜吉啓之 岩崎和香  
宮崎和美 井口康二  
大場繁雄 小田幸子  
遊川博美 濱田修次

### △宮本△

宮本久美子 二村明美  
三原智秋 吉浦敏美

### △尾崎△

石松奈津子 林照彦  
兵頭真由美 宮崎茂樹

### △溝下△

溝下俊美 三嶋綾子  
門司巳代子

### △別府△

安藤朋子 秋元伸之  
泉原 曜 石井 信

### △新町△

池田佳子 小田重美  
小田美和 河原美香  
古賀洋美 作田麻紀  
下川隆生 中井勝矢  
仲野修二 花田智子  
藤田由香 松原久恭  
松村一郎 宮野頼子  
道脇百合子 安増孝晃

### △今古賀△

永沼典昭 野田和男  
久永利明

### △松ノ本△

今永須賀恵 大原淳一  
川内道夫 狩底千鶴

### △久永△

佐藤真理 柴田由加

### △中中央△

一瀬孝子

### △遠賀川△

井口 恵 上野 誠  
熊谷佳子 西内まゆみ  
林 秀一 日南厚子  
丸山美由紀 山田直人

### △新町△

秀島由里

### △旧停△

阿部美鈴 小田原美智江  
田口敏一 塚原 彦佐雄  
平木泰志 山口美紀

### △山崎△

山口正義 山本智子

### △福永△

福永孝一 堀江久美子

### △中村△

中村貞子 野田涼子

### △須藤△

須藤チエミ 竹下道晴

### △加来△

加来幸一 久津輪陽裕

### △木守△

石松千鶴 大山弘美  
小川恵一 小川澄枝  
小川幸子 高崎 洋  
近松栄一 村田順子

### △老良△

村田美緒 力武浩一  
田中英毅 中村 ゆかり  
山下道子

### △上別府△

蒲原浩司 木佐貫美香  
塩田由香 筋田幸恵  
竹中伸一 渡邊美由紀

### △東和苑△

安東和美 井上龍一

### △白水寮△

川本博之 鍋山 連  
新宅充広 安達義孝

### △道官△

廣瀬真二 山藤和恵  
原 皆子

### △道官△

横山敦子 橋田由美

### △浅木△

有吉文夫 相木 薫  
一田大作 川原田健次  
高島晴美 谷口和代  
芳賀浄恵 本田弥生  
三宅京子 三好 立  
毛利俊治 柳井富美子

### △虫生津△

坂本武治 柴田富美恵  
柴田智司 嶺 浩治

### △芙蓉△

植村美奈 溝邊和幸

### △東町△

小山雅行 秋吉伸美  
池田真由美 飯田法子  
堀切まゆみ 元木栄子

### △西町△

小西裕次

### △日本リークレス工業寮△

小田哲広

### △日本リークレス工業寮△

浦 美智子 尾崎 忠晴  
木下 健一 北村 御幸  
坂本 清美 工藤 亜由美  
佐藤 陽子 重岡 徹  
田代 富美代 濱村 誠治  
原田 貞恵 廣田 真紀子  
堀田 府美代 美野 しのぶ  
山本 美穂子 岡本 照彦

# 続遠賀町文学散歩

(20)

## 西川を遡る IX

木守の井手神社を後に西の方、昔、大木守と言われ、また古木守とも言われたあたりを歩くことにする。昔、井手神社の在ったところを地元の人たちは古宮さまと呼んで、昔のことを偲んでいるようである。

このあたりの地形を、そう思ってよく見ると、川土手らしい跡が残っていたり、水神の森と呼ばれる大きな木があったり、川の有様から洑を思わせるような跡もあった。

以前から井手神社の伝説とされている龍神のこと、さらにはその龍神が祭神とされているなど、水に関わるいろいろの言い伝えがその言葉を実証するようにも見える。

今では形も見えないが、堰の跡はどこだったかと尋ねて見たくなる。さらに足を運んで柿ノ木観音に向

う。どの家にも柿の木があるようで美しい実が紅く熟れて、秋の深まることを告げるようである。

庵主の居ないお堂に寄って参拝した後、この寺域にある大友遠霞の墓に参る。苔むした墓石もあったが立派なお墓が一門の代々の人々と共に祠らられている。

遠霞先生のご遺体は「遠賀郡誌」にも詳しく出ているように、木守の地でも数年に亘り塾を開き、後進のためつくされたと聞いている。その門弟などあまり詳らかでないが、近々ある古老の語では現在八十歳をすぎた人々の祖父に当る人たちが「遠霞さん」と呼んでいたとのことである。

家々の庭に美しく実った柿の実を眺めていて、ふと思っただこと、年寄りの人によく言っていた「きまもり」のこと。木の生命を大切にするため、その実は必ず一個以上残して置く、という



大友遠霞墓碑



旧花園橋

言い伝えのこと。

「柿は秋のものであるが、葉をすっかり落し、霜がくる頃には柿のたわわに実ったのも夢のように、大方のへただけが残っている。そのような時期に枝の高いところに、ぼつんと一つだけ実を残してあるのを見かけることがある来年もよく実がつくようにというまじないとも祈りとも、あるいは小鳥の分もとってあるのだとも言ったりするが「木守り」とはつまり幸魂の信仰によるもので、次の新生を祈り促す種、形をとっているものである「木もり」「木まぶり」ともいう。——講談社、日本大歳時記冬の部より  
ふり返って足を西川本流に戻す。間もなく架けかわると聞く花園橋が淋しく影を川面に落していた。

(片山花御史)

## 秋 秋 秋

さよならは半分だけを読んで



島門小4年 木戸陽子さん

私は、青葉学園物語シリーズの「さよならは半分だけ」の本を読みました。この話には、おもしろいところがたくさんありますが、悲しいところもありました。

おもしろいなあと思っただころでは、透によれば、桃は太陽のエネルギーを吸収して大きくなるのだそうだ。太陽はみんなのものだから、したがって桃も、和田さんの所有物ではないのだそうだ。わたしは、この透の変な理屈がおかしくてふき出してしまいました。

また、楽しいのと反対に、悲しい場面もありました。

幸子と真治がお母さんから離れてくらすことになった時、お母さんは、「いかきつ」といっしょにくらせる時が来るから、半分だけさよならね」といったけど、その願いがかなわず、お母さんは死んでしまいました。でも、幸子と真治はがんばって生きているのでえらいなあと思えました。

## 本を読んで

中央公民館図書

平日・土曜日 8時30分～17時  
日曜日 8時30分～12時  
月曜、祝日、第二日曜は休館

馬のゴン太 旅日記を読んで



浅木小5年 小川夕香子さん

「馬のついで遠くまで行ってみたい」という島崎さんのねがいがかなって、馬のゴン太と島崎さんの旅が始まりました。北海道から九州までの二千六百キロの長い長い旅です。

初め、ゴン太と島崎さんの心はバラバラでした。でも、ゴン太がカゼをひいた時、島崎さんは一生けん命かん病しました。そのやさしい心が伝わって、そこで二人(島崎さんと馬)の友情が生まれたのだと思います。

馬と人間の旅でとまどうこともあったけど、旅先でいろんな人と会い、親切にしてもらったおかげで長い旅をふじにおえることができたのです。

とても心温まる話でした。私もいつかこんな旅をしてみたいな。

# 昭和61年度 保育園 入所申込み受付

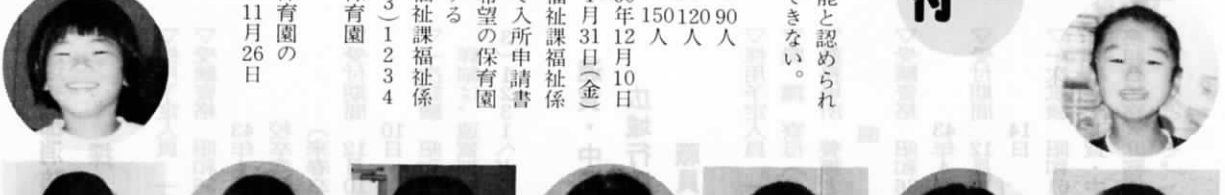
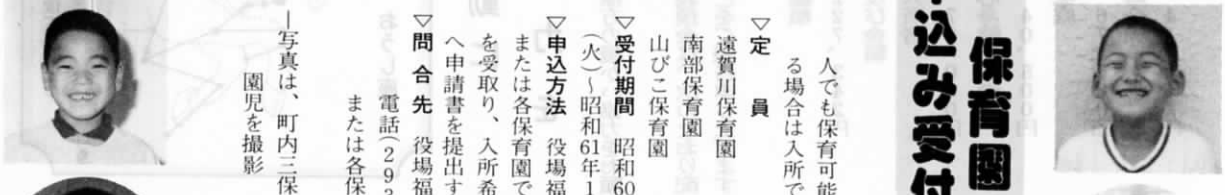
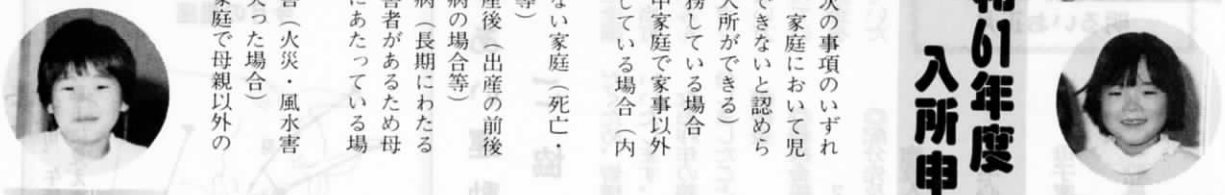
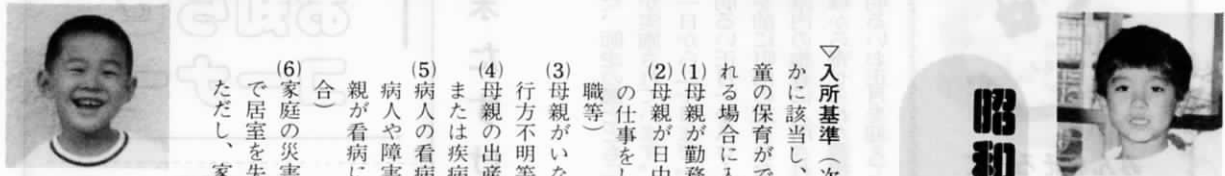

▽入所基準（次の事項のいずれかに該当し、家庭において児童の保育ができないと認められる場合に入所ができる）

- (1) 母親が勤務している場合
  - (2) 母親が日中家庭で家事以外の仕事をしている場合（内職等）
  - (3) 母親がいない家庭（死亡・行方不明等）
  - (4) 母親の出産後（出産の前または疾病の場合等）
  - (5) 病人の看病（長期にわたる病人や障害者があるため母親が看病にあたっている場合）
  - (6) 家庭の災害（火災・風水害で居室を失った場合）
- ただし、家庭で母親以外の

## ▽定員

遠賀川保育園 90人  
 南部保育園 120人  
 山びこ保育園 150人

▽受付期間 昭和60年12月10日（火）～昭和61年1月31日（金）

▽申込方法 役場福祉課福祉係または各保育園で入所申請書を受取り、入所希望の保育園へ申請書を提出する

▽問合せ先 役場福祉課福祉係  
 電話（293）1234  
 または各保育園

写真、町内三保育園の園児を撮影  
 11月26日

たくさん本を読みました



広渡小3年 平村七奈子さん

目の見えぬ子らを読んで

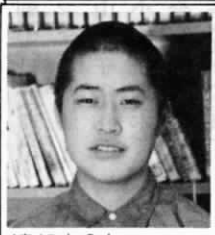

遠賀中2年 山田是紀くん

わたしは、とっても本が大好きです。

いつもおねる時にふとんにくるまっでたくさん本を読みます。わたしが特に好きな本は、読んでみると楽しくなる本や感心して泣きそうになる本です。

わたしは、今、犬の本にこっぴょうです。それは、わたしが犬がほしいからです。中でも、感動したのが「はち公」で命をかけて、ご主人をむかえに行った事です。

クスクスと、わらい出す本では「先生のずぼんがやぶれた」です。坂で、すべり落ちてパンツがまる見えになっておかしかったです。

このほかに、有名な人の本もたくさん読みました。宮沢賢治の「雨にも負けず」の詩を言えるようになりました。ヘレンケラーは、すごいと思います。わたしたちは、一時間目をつぶっていたり言葉をしやべらないで、物を聞かなかつたら、もうがまん出来ないでしょう。それでもヘレンケラーは、何年間もそれで生きて来たのです。がんばる人がたくさんいるんだなと思いました。

この本に、「視覚の正常に働く人間は盲児を好奇の目、同情の目へいずれも自分はまだとたといういやな優越感自分はまだとたという顔つきーほんとうにまともなのか」と書いてあります。

僕はこの文章を読み、今まで目の見えない人々を自分とは違う人間という気持ちでみていたことに気付き、自分をどうもはやく思いました。今まで自分が目が見えなくなり、まわりからいじめられたことがないためにまともたという優越感があったと思います。一人ひとりがその優越感を捨てればだれでもが住みやすい町ができると思います。

著者は、「障害者に同情よりも理解を」と言っています。僕は、同情と理解の区別がよくわかりませんでした。今まで僕たちが障害者に対して思っていたことは、見せかけだけの理解、ただの同情でしかないと思います。もっと障害者を持つ人の身になって考える、それが理解の一つだと思えます。

この本を読んで障害者を持った人に対する考え方が少し変わってきたと思います。



みんなそろって  
明るいお正月

本年もまた、師走の風とともに全国各地で運動が実施されています。当町でも十二月一日から二十日まで「みんなそろって明るい正月」をスローガンに、お正月を前に町内の恵まれない方や当町から県内の施設に入所されている方々に皆様から寄せられた義援金をお配りし、明るいお正月を迎えていた

- ◎配分先及び金額
- 施設入所者 78,000円
- 在宅心身障害児者 40,500円
- 母子家庭 67,500円
- 一般募金繰り入れ 41,342円

- ◎義援金総額 227,342円

だくため、皆様方の暖かい協力をお願いいたします。  
なお昨年の義援金は、次のとおり配分しましたことをご報告申し上げます

### 歳末たすけあい運動にご協力を

## お知らせ コーナー

### 今月の星座

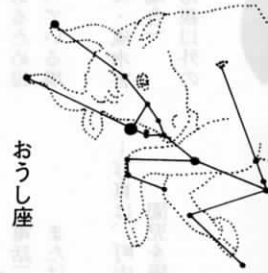

おうし座

十二月下旬、午後五時ごろ頭の真上に見えます。

### 遠賀郡消防職員(吏員)

#### 採用試験

- ▽採用予定人員 一名
  - ▽受験資格 昭和36年4月2日以前昭和43年4月1日生の男子で高校卒業程度以上郡内居住者(来春卒業見込者を含む)
  - ▽受付期間 12月10日(昭和61年1月10日)
  - ▽一次試験 昭和61年2月上旬予定
- 詳細は、遠賀郡消防本部 ☎(293)1231へどうぞ。

### 遠賀・中間地域

#### 広域行政事務組合 職員採用試験

- ▽採用予定人員 一名
  - ▽職種 寮母(一般行政職)
  - ▽勤務場所 養護老人ホーム遠賀静光園
  - ▽受験資格 昭和36年4月2日以前昭和43年4月1日生の女子
  - ▽受付期間 12月10日(昭和61年1月14日)
  - ▽一次試験 昭和61年2月上旬予定
- 詳細は、遠賀・中間地域広域行政事務組合総務課庶務係 ☎(293)3581へどうぞ。

### 製造事業所の皆さんへ



## 昭和60年工業統計調査 石油消費構造統計調査

通商産業省では、上の2つの調査を12月31日現在で行います。調査の対象となった事業所には、年末年始にかけて調査員が伺います。調査の内容は統計以外の目的には使われませんので、安心してご協力くださるようお願いいたします。

### 第3回遠賀町民体育大会

#### 少年相撲競技の結果

十月十三日、虫生津相撲場で少年相撲競技大会が開催されました。当日は雨模様にもかかわらず、多勢の父兄が応援にかけつけていました。

十一月十日、総合運動公園テニスコートで軟式庭球連盟杯の試合が行われました。

### 第6回遠賀町

#### 軟式庭球連盟杯争奪 選手権大会の結果

- 個人戦優勝者
- 1年 吉村俊一郎(上別府)
- 2年 石松真吾(尾崎)
- 3年 小林大輔(浅木)
- 4年 赤枝真司(新町)
- 5年 谷口学(浅木)
- 6年 安部裕樹(木守)
- 中学生 水上貴夫(広渡)
- 団体戦優勝チーム
- 小学生の部 上別府Aチーム
- 小学生の部 尾崎チーム
- 男子の部優勝 小川和明(木守)
- 男子の部優勝 副田真日正(遠賀川)
- ママさんの部優勝 ママさんの部優勝
- 山田則子(東和苑)
- 小川車子(浅木)
- 混合の部優勝 吉永敏幸(広渡)
- 山之内寛美(広渡)

### 年賀ハガキ

12月15日～20日頃までにお  
だください。

### 小包

12月15日頃までにお出し  
ください。



—遠賀川郵便局—



## 松ノ本チームが優勝

### 駅伝競走競技の結果

十一月二十四日(日)、総合運動公園グラウンド周回道路で、駅伝競走競技が開催されました。当日は、雨中での悪コンディションでしたが、十四チーム(三チーム棄権)が参加し、松ノ本チームが優勝、準優勝は尾崎チームでした。



優勝 松ノ本チーム

硼酸の結晶が主成分・効力は一年

## ゴキブリ退治の特効薬

—松ノ本の松尾さんが呼びかけ—

「ゴキブリがころりと死んでしまう  
特効薬はこれです」と連絡があり、さ  
これは、松ノ本に住む元門司検査所



ゴキブリ退治の特効薬を作る松尾さん

大分出張所  
長の松尾福  
治さん(六  
十歳)が五  
年前、四国  
での勤務時  
代に友人か  
ら習ったも  
ので「夜間

にまいて朝見ると、ゴキブリの死がいがごろりしており、その後は一匹もいなくなりました。効力は一年間はあるようです」とのこと。  
この特効薬は、硼酸(ほうさん)結晶二百五十粒、砂糖大さじ二杯、おろしたタマネギ大さじ一杯を小麦粉湯飲み一杯と混ぜ、牛乳で耳たぶぐらいの硬さにこねると出来上がり。これを親指大に丸めてゴキブリの出でるような所にばらまけばよいといわれています。  
なお、「この特効薬は毒性があるので子供さんやペットには十分注意して管理してください」と松尾さんは注意を促していました。

## 頭の体操

### 詰碁

出題 本因坊 武宮 正樹  
白先 黒死・9手まで  
●ヒント……タメツマリ、かなりの難問。  
5分で1級、3分で2級以上。

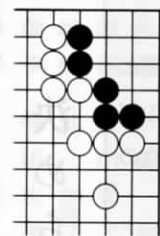

5 4 3 2 1

### 詰将棋

出題 八段 北村 昌男  
●ヒント：第一手目とその応手  
とに頭をしぼってください。  
10分で3級、4分で初段。  
持駒 金桂



## 有段を目指して

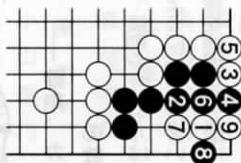

白1の急所は、次の浮かびますが、黒以下白行きで、5手で

《詰将棋解説》 3—銀成、1—玉、1—三金、1—玉、2—三桂、同金、2—成銀、同玉、2—三竜、同角、2—二金打まで11手詰め。  
《解説》 3—銀成は好手で、同金なら1—金、同玉、3—竜、1—玉、2—三金、1—三玉、1—竜の読みです。この変化手順を読みきればあとは容易でしょう。

# 元気な赤ちゃん

## 健康と衛生のページ

### 乳児相談

- ▽期日 12月16日(月)
- ▽時間 9時30分から10時30分の間  
においでください。
- ▽場所 役場保健室
- ▽対象者 生後3カ月～6カ月児
- ▽持参品 母子手帳、バスタオル
- ▽内容 体重、身長等測定、



▽料金 無料  
小児ガン検査セットの配布  
離乳食等指導、



広渡1870番地  
濱田 翔太 くん  
(元彦江さんの次男)  
昭和60年1月29日生  
大きく生まれ、小さく育って  
いるボク。ただ今「アンヨがじ  
ょうず」のボク。毎日兄ちゃん  
よにきたえられ、「根性」「ガン  
バ」のボク。車に乗るのが大好  
きなボクです。

「元気な赤ちゃん」の  
参加者を募集しています

広報「おんが」では、「元気な  
赤ちゃん」の参加者を募集してい  
ます。  
希望者は、官製はがきに住所・  
父母の氏名・赤ちゃんの名前(読  
みかなをふくむこと)と生年月日・  
続柄・電話番号を記入の上、遠賀  
町役場企画調整課「元気な赤ら  
ん係」宛お出しください。  
対象は一歳未満の赤ちゃんです  
写真は、係が撮影に伺います。

### 家庭看護のABC

薬には内用(服)薬、外用薬、錠剤、丸薬、カプセル、水薬、油剤、外用薬、塗り薬、湿布薬、座薬、消毒薬、目薬、があります。

#### 内服薬を 飲ませる前に――

- 看護人は、次の事項が習慣的に行えるようにしましょう。
- 薬を扱う前に手を洗う。
- その人(決められた人)の薬であることを確認する。症状が似ているからと、他人の薬を与えてはいけない。
- 決められた時間に飲ませる。食事をとらなかった場合、食後に飲む薬については医師の指示を仰ぐ。
- 決められた量を飲ませる。看護人の

### 薬のミニ知識

#### 服用時間による 薬の分け方

- 食前薬――刺激の少ない薬。食事の30分くらい前に。
- 食後薬――いくらか刺激があるので食物が胃内にある間に食後30分くらい後に。
- 食間薬――食事と食事の間に例えば、朝食と昼食の間の午前10時半ごろ、昼食と夕食の間の午後3時ごろ、など。

勝手な判断で薬の増減は決してしない  
――粉ぐすり(散薬)  
の飲ませ方――

- 粉ぐすりは、口に入りやすくするため、薬包紙を斜めに折る。袋入りのものは角を三角に切るとよい。
- 最初に水を一口飲ませてから水を口に含ませ、薬を舌の奥に入れる。薬を飲みこんだ後は病人が欲しがるだけ水を与える。
- 量が多かったり、刺激性があつて飲みにくいときはオブラートに包むとよい。

#### 薬の飲ませ方

### 決められた時間に 決められた量を

飲ませてください。

薬は、間違つて飲ませると害になることを、くれぐれも忘れないようにしましょう。

飲ませ方に気をつけるとともに、飲み残しや古くなったものは、処分してください。また、湿気の少ない直射日光の当たらない所に置くなど、日常の管理にも十分気をつけてください。



#### 錠剤、カプセルなどの 飲ませ方――

錠剤やカプセルは、かまないので飲むようにしてください。特にカプセルは胃を通過し腸で溶けるようにつくられた薬です。中身を出さないでそのまま

の内側(口内)に塗り、水といっしょに飲みこませる。場合によっては、医師と相談の上、水あめや果汁など混ぜて飲ませるとよい。



一歳六カ月児  
検診



▽期日 12月19日(木)  
▽時間 受付 13時10分~14時  
検診 13時30分~

▽場所 中央公民館

▽対象者 一歳六カ月~一歳八カ月児  
(昭和59年4月~6月生)

▽内容 保健指導、身体測定、診察  
(内科、歯科)

▽持参品 母子手帳、検診票

▽料金 無料

▽期日 12月24日(火)

▽時間 9時30分までにおいでください。

▽場所 役場保健室

▽対象者 妊産婦

▽持参品 印鑑(母子手帳受領者のみ)

▽内容 新生児の扱い方、入浴指導  
母子手帳交付

▽料金 無料

### 予防接種

三種混合

(ジフテリア、百日せき、破傷風)

▽接種日 12月17日(火)

▽時間 受付 13時10分~14時  
接種 13時30分~

▽場所 中央公民館

▽対象者  
・第二期 生後24~48カ月の幼児  
・第一期 第一期終了後12~18カ月経過の幼児

▽持参品 母子手帳  
問診票

### 尿の年末臨時収集の申込み

希望される方は、12月20日(金)までに福祉課保健衛生係にお申込みください。この場合の収集は、12月29日(日)午前中までに行います。

▽持参品 印鑑

ゴミの収集日程が年末年始は、かわりませんのでご注意ください。



### 不妊症のお話 (2)

折尾田中産婦人科医院長 田中壮介

不妊症の原因には、男性側が多いと聞いて驚いています。結婚して二年経っても赤ちゃんができないときは、まず男性から進んで精子の検査を受けることですね。

そうですね。精子の検査の外に、睾丸に小さい針を刺して組織の検査が必要です。この検査により精子減少症や無精子症は、精子の通る精管に通過障害があるためか、精子の形成が阻害されているかが分るので。

精管の通りが悪いときは、手術で治るでしょうが、精子の数の少ないのを増やして、妊娠率を高めることはできないのですか。

はい、そういう目的のためにホルモン、ビタミン、核酸製剤等が研究されていますが、満足すべきものはなく、むしろ漢方薬の方がすぐれているようです。精子を作る基礎になる精上皮という細胞が細菌やウイルスの毒素、栄養不足で壊れることがあります。これを「ヒューナー」の試験または、性交後試験ともいいます。

以上のように夫婦間の人工授精を行うには、原因があるとき、これを解決するには人工授精が必要ですね。

そうですね。配偶者間人工授精と非配偶者間人工授精の二つがあります。前者については申しませんが、

(一)夫婦の間で、どちらかに性器の異常、機能の異常があって、正常の性交ができない場合

(二)精子が二千万以下、精液〇・三cc以下で精子の運動の悪い場合

(三)精子が子宮内に上昇するのが妨げられている場合、子宮口の粘液と精子が不適合で精子が粘液を突破して子宮内に上昇できないことがあります。これを「ヒューナー」の試験または、性交後試験ともいいます。

### 健康

### かぜ症候群

かぜは、正式名称を「かぜ症候群」といい現れる症状は大体同じですが、原因は一つではありません。この点同一のウイルスによつておこるインフルエンザとは異なります。かぜは、原因が非特異的であり、かぜを引き起こす細菌やウイルスは三百種類にも及ぶといわれるため、キメ手となる予防法はないのですが、原則はあります。

第一は、マスク、手洗い、うがいの励行によつて、ウイルス性のかぜの感染を防ぐこと。手洗いは、石けんをつけて流水で一分間以上洗うことで効果があがります。第二は、不要な場合はなるべく人混みを避け、ウイルスに感染するチャンスを減らすこと。第三は、適温、適湿度を心がけ、ウイルスの好む環境(低温・乾燥)をつくらないこと。第四は、十分な栄養と休養をとり、体に抵抗力をつけておくこと。第五は、たばこをなるべく控えること。たばこが気道に化学的変化を起こすとウイルスに感染しやすくなるといわれます。昔からいわれるように、かぜは万病のもと。かぜをあなどらずに、元氣な冬をお過ごしください。

### インフルエンザの予防接種は

12月14日(土)までです。

# 12月下期の遠賀町主要行事表

◎時間の中で、□：□～□：□は、その時間内であれば可。  
□：□～は、その時間から始まるので、時間までに集まること。

日	曜	行事内容	時間	実施会場	担当係名	対象や終了時間など	詳細
16	月	乳児相談	9:30～10:30	役場保健室	保健衛生係	生後3カ月～6カ月児	8ページ
		乳幼児学級	10:00～	遠賀中央幼稚園	社会教育係	乳幼児学級生 12時終了予定	
17	火	三種混合予防接種	13:10～	中央公民館	保健衛生係	生後24カ月～48カ月児	
19	木	一歳児六カ月検診	13:10～	中央公民館	保健衛生係	1歳6カ月～1歳8カ月児	9ページ
20	金	園芸教室	9:30～	中央公民館	社会教育係	園芸教室生 11時30分終了予定	
		愛の献血	10:00～12:00	浅木ショッピングセンター	福祉係	16歳～64歳の健康な人	
			13:00～16:00	役場玄関前			
22	日	親子のつどい しめかざりづくり	9:30～	勤労者体育センター	社会教育係	申込締切 12月18日 親子40組 12時終了予定	下段
23	月	人権(心配ごと)合同相談	13:00～16:00	公民館別館	福祉係	相談内容は◎で料金無料 お気軽にどうぞ	
24	火	妊婦相談	9:30～	役場保健室	保健衛生係	母子手帳交付 妊産婦	9ページ
26 ～ 30	木 ～ 月	遠賀町消防団 年末特別警戒	20:00～24:00	町内全域	庶務係	消防団員が町内を巡回パトロールします	
31	火	昭和60年工業統計調査 石油消費構造統計調査		町内製造業	産業係	製造業を営むみなさん ご協力をお願いします	6ページ

親子のつどい

参加しませんか  
しめかざりづくり

教育委員会では、親子の触れ合いの場として、「親子のつどい・しめかざりづくり」を開きます。  
ご家族そろっての参加をお待ちしています。  
▽日時 12月22日(日)  
9時30分～12時

▽場所 勤労者体育センター  
▽対象 町内の親子 八十名(四十組)

▽申込締切 12月18日(水)  
▽その他 ベンチ、ハサミを持参  
▽申込先 教育委員会社会教育課  
☎(293) 13355

遠賀町消防団

年末特別警戒

遠賀町消防団では、年の瀬のあわただしい時期を迎えるにあたり年末の防犯・火災防止を呼びかけるため十二月二十六日(木)から三十日(月)の間、二十時から二十四時まで夜間の特別警戒を行います。

年末・年始の業務

役場事務

役場の事務は、十二月二十八日(土)「御用納め」を行い、十二月二十九日(日)から一月三日(金)までは休みます。一月四日(土)が「御用始め」です。

また、戸籍の受付(出生届、死亡届など)は、年末年始についても当直者に申し出てください。

中央公民館

公民館別館

図書室(中央公民館内)

勤労者体育センター

第一・第二武道場

テニス場

弓道場

総合運動公園グラウンド

各小中学校体育館

(土)まで休みます。一月五日(日)からご利用ください。

老人憩いの家

十二月二十九日(日)から一月四日(土)まで休みます。一月五日(日)からのおいでをお待ちしています。