

広報 市丸か

昭和61年

2月10日発行

第380号

発行所 福岡県遠賀郡遠賀町役場 編集企画調整係 印刷 冷牟田印刷合資会社



「急げや、急げ！」

島門小学校のマラソン大会

1月26日

＊ 2 月 の 税 金 ＊

固 定 資 産 税 (4 期 分) 納 期 2月17日 (月) ~ 28日 (金)

◎町税の納税は、便利で安心な口座振替で!! お申込みは、金融機関へ。

取扱金融機関は、遠賀郡農協遠賀支所、遠賀信用金庫、福岡銀行です。

所得税の確定申告

昭和六十年分所得税確定申告の相談受付を次の日程で行いますので、該当者はもれなく申告をしましょう。

期日	受付時間	該当者	受付場所
2月24日(月)	9:00 ~ 16:00	日程を指定された人	遠賀町役場二階第二会議室
2月25日(火)			遠賀町役場二階第六会議室
2月26日(水)			遠賀町中央公民館二階講義室
2月27日(木)			遠賀町中央公民館二階講義室

正しく早めに確定申告 2月17日(月)~3月15日(土)

申告の必要な人は

- 事業などを営んでいる人
- 地代・家賃などのある人
- 土地や建物を売った人
- サラリーマンで2ヵ所以上から給料のある人など

◎印は譲渡所得のみ受け付けします。
右日程に来られない人は3月3日(月)、3月5日(水)、6日(木)に行います。

この社会 あなたの税が 生きている



遠賀郡四カ町 消防合同出初式行われる

◎福岡県消防協会長表彰
・永年勤続

- 二十五年 副団長 石松 芳城
- 十五年 分団長 柴田 康則
- 十年 副分団長 舩添 忠臣
- 班長 添田 正一
- 団員 古畑 貴英
- 団員 松井 正博
- 団員 松井 政人
- 団員 三島 祀夫

◎消防協会遠賀支部長表彰

- 優良団員 班長 山中 英二
- 団員 高山 正義
- 団員 峯 俊一
- 班長 舩添 矩由
- 団員 原田 正武
- ◎町長感謝状 一般 西尾ンスヨ
- ◎団長表彰 班長 佐瀨 文雄
- 班長 子迫 敏雄
- 団員 秦 公美
- 団員 小松 昌晴
- 団員 小西 久秋
- 団員 柴田 博彦

消防119 コーナー

『炎が残る石油ストーブ』

寒い日が続き、石油ストーブを使用される家庭が多いと思いますが、

- ・ ぼから離す
- ・ 過剰に給油しない
- ・ 給油中その場を離れない
- ・ タンクのキャップは最後まで必ずしめる
- ・ 着火は給油後すぐにしない

郡内火災・救急件数

(1月から12月末まで)

町名	種類	火災	救急
遠賀	水巻	6	346
岡垣	芦屋	18	681
合計		24	1,027
		2	345
		36	1,838

◎消防庁長官表彰

・永年勤続功労章 団長 古野克憲

昭和六十一年の新春を飾る、恒例の遠賀郡四カ町消防合同出初式。が今年には水巻町南中学校で行われました。当日は、好天に恵まれ多数の見学者が見守る中、分列行進や車両行進、またポンプ車操法、スノーケル、はしご車操法などの披露がありました。また当日は、永年勤続団員などの表彰も行われました。(本町関係者のみ、敬称略)

この石油ストーブによる火災で多いのが、給油中の不注意で火災となるケースです。ストーブのつまみは消火にしても、約二、三分間、炎は消えないで燃焼筒の中で小さな炎となつて残つて、これに灯油が飛沫して着火し、火災となることがあります。くれぐれも給油の時は、次のことを注意し守ってください。

- ・石油ストーブの火は必ず消すこと
- ・簡易タンクを使用する時は、ストーブから離す

続遠賀町文学散歩

(2)

西川を遡る (Ⅻ)

花園橋を東に渡り、昔の西川の右岸
だった道を上流に浅木の方に歩く。

「高瀬日記」に出ている——はや日も
七という時過る頃、この有吉氏のう
らにつきぬ。すゞろさむく、色よきお
く手のしら露に、打しなえたるは、さ
びしき物のかつはゆたかなり。——広
々と埋立てられて、もとの川筋など全
くみえず、一面雑草の原である。右手
の山脈はゴルフ場につづく冬山で、左
に馬頭山が見える。



無名の石碑

道の左は昔からの家並で、今はほと

んどの家が改築されて新しい家々であ
るが、それを取りまく樹々は昔からの
ものであろう、ところどころに白や紅
の山茶花が眼にとまる。

浅木公民館、浅木内科病院のあるあ
たりを昔、山渡りと呼んでいたそう
で、ここに浅木神社のお旅所が在った
と聞いたことがある。

ふと思いつくことがあり、神社の方
に歩くことにする。それは神社の裾に
在る石碑をたずねることだった。

浅木宮の正面石段を登らず右手に少
しゆくと、この附近の人々が「エヘン
様」と呼んでいるところがある。木の
根っこが露出したところに、斜にかか
った格構の石がそれである。

ここを通る時、人々は「エヘン」と
呟けらして通るとのこと。ほんとの
言い伝えは知らないが、ある人の話で
はこのあたりに昔大切な堰があったこ
とから、「セキに因んで呟きになった
のではないか」と聞く。

エヘン様の横の坂を登ったところに
小さな石に人形らしい彫りの碑があっ
て、季節の花や、お供物などが見え
る。毎日参拝を欠かさないという日さ
んの話では、昔このあたりにあった神
祇に關するものだろうが、古い土地の香



虫生津橋

りにうたれるようである。

浅木は昔たくさんの溝が縦横にあっ
て、堰などもたくさんあったと聞く。
葉城の堰から田んぼの中のみちを歩
いてみる。

白サギがあらちちに下りて、餌をあ
さっている。その白さが枯れはてた田
の面に映える。鯉取堰から蛇池あたり
までゆく。

ふりむくと木守の田んぼは冬の陽に
かがやいて美しい。去年あたりから時
々鶴が来るとの話聞いたが、何とか
一度、遠賀の田んぼで鶴の姿を見たい
ものである。今年の「引き鶴」の季節
を忘れないように待つとしよう。

(片山花御史)

16ミリ映写機 操作技術講習会

「いつでも、だれでも、気軽に」
映写機の取扱いができることを目
的に16ミリ映写機の講習会を開き
ます。

▷日時 2月22日・13時～17時

2月23日・9時～17時

▷場所 中央公民館

▷対象 公民館、PTA、子ど
も会育成会の各関係者
定員20名

▷申込締切 2月14日(金)

▷申込先 教育委員会社会教育課

☎ (293) 1355

保育所園児再募集

●遠賀川保育園

☎ (293) 0184

●山びこ保育園

☎ (293) 2227

昭和61年度の保育園定員に
余裕があります。家庭内で保
育できないお子さんをお預り
します。

▷保育時間 7時30分～18時

▷入所園児 0歳児から

どうぞ、お気軽に最寄りの
保育所、または、役場福祉係
へおたずねください。

野焼き週間

2月15日～3月2日

毎年この時期には、良質米
生産の一環として病虫害の発
生源及び野ねずみの巣となっ
ている原野、河川、畦畔など
の野焼きを行います。

野焼きを行っている場所
には危険ですから近づかないで
ください。

また、道路が煙で見えない
時がありますので、通行時
には十分ご注意ください。

—遠賀町役場産業課—

お知らせ コーナー

今月の星座

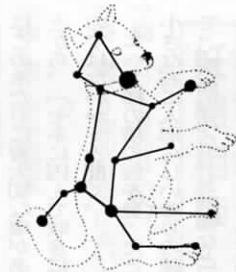

二月中旬、午後八時ごろ
南の空に見えます。

おおいぬ座

「豊かな心を育てる施策推進モデル町」 研究発表大会

遠賀町は、昭和五十九年度から二年間、文部省から「豊かな心を育てる施策推進モデル町」の指定を受け、研究と実践活動を進めてきました。

このたび、そのまとめとして、研究発表大会を開催し、内外のご批判を仰ぐこととしました。町民の皆様の多数のご参加をお願いいたします。

▽日時 2月25日(火)

9時30分～16時

▽場所 中央公民館大ホール
▽主催 豊かな心を育てる施策推進協議会

協賛会
遠賀町・遠賀町教育委員会

- ・子供を温かく見守り、ほめながら援助しよう
- ・他人の子供も愛情をもって叱り、指導しよう

▽後援 福岡県教育委員会

▽内容

- ・研究発表 研究推進部会(七部会)
- ・勤労生産・自然教室・体力づくり
- ・青少年地域活動・青少年健全育成PTA活動・家庭教育学級・少年スポーツクラブ育成

・記念講演 演題「私の子育て考」
私の親父論

講師 落語家 三遊亭内楽氏

なお当日の席数に限りがありますので、参加希望者は、教育委員会社会教育課 電話(293)1355へご連絡ください。

第3回遠賀町民体育大会

走ろう大会の出場者募集

▽日時 3月9日(日)小雨決行

開会式9時40分
スタート10時

▽場所 総合運動公園周回道路

▽種目と距離
・個人の部：小学校三年～六年
2km

・中学校一年以上一般

ミニバレー競技の結果

一月二十六日、勤労者体育センターでミニバレー競技が盛大に行われました。チームは女性ばかりの四十歳以下と以上に別かれ、全二十九チームが熱戦を繰り広げました。

40歳以上の部

優勝

老良 A

準優勝

若松

優勝

東和苑 A

準優勝

旧停



スポーツクラブ

指導者研修会

一般の方で参加希望者はお申込みください。

▽日時 3月16日(日)

9時30分～15時

▽場所 勤労者体育センター

▽内容 講演「スポーツ医学からみた運動処方」(仮題)

・実技「ファミリースポーツとレクリエーション」

▽申込締切 3月9日(日)

▽申込先 勤労者体育センター内体育係 電話(293)5434

40歳以下の部

遠賀町にキャンプ場を

整地作業をする遠賀山友会のみなさん

遠賀山友会が、西町の「山の神」に昨年の3月からキャンプ場を作っています。自然の中で子供の冒険心を養い、親子で楽しめるように、今年の夏のキャンプシーズンには間に合わせたいと1月18日、19日は会員15名が泊り込みで大木の株の除去や整地に汗を流しました。



「貴重な資源を有効に利用しよう」 —新町子ども会、廃品回収—

1月26日、朝から小雪が舞う日曜日、新町の子ども会が廃品回収を行いました。同区では、子供たちに資源の再利用と物を大切にすることを養うために年に3回ほど実施しています。子供たちは寒さにも負けずリヤカーや自転車で元気いっぱいがんばりました。



〈詰将棋正解〉 3二飛、1三玉、2四銀、同金、1二角成、同銀、2二銀、2三玉、3三飛成まで9手詰め。
〈解説〉 3手目に1二角成では、同銀、2二銀、2四玉以下、逃がられて失敗。2四銀とときに打つのが良く、同玉なら3四角成があります。

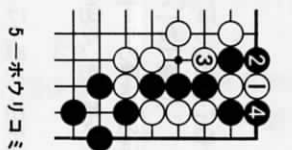

5—ホカリコニ
〈詰将棋正解〉 白1と子にして捨てて攻めるのが手筋で、黒2の時は白3とキリ、さらに5のホカリコニが石塔シホリと呼ばれを決め手です。

おいでください

民俗資料館（中央公民館3F）

火曜～土曜 8:30～17:00
日曜 8:30～12:00
月曜・祝日は休館



少年ソフトボールチーム親善駅伝大会

1月19日、広渡小学校で、町内をはじめ郡内、中間市から約400人のソフトボールの選手が参加して駅伝大会が開かれました。日ごろはソフトボールでがんばっているチビっ子達が、この日は父兄の盛んな応援を受けて各チーム対抗、個人戦にと汗を流しました。終了後、ぜんざいを食べながら各チームの交流会も行われました。



頭の体操

出題 本因坊 武宮 正樹
白先 黒死・5手まで
●ヒント……石塔シホリ
3分で2級、1分以内で有段者。

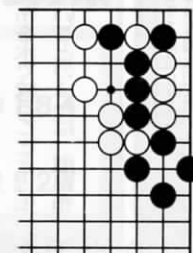

詰将棋
出題 八段 北村 昌男
●ヒント……初手はすぐお分かりでしょうが、3手目は？
8分で3級、3分で初段以上。
持駒 飛銀銀

有段を目指して

元気な赤ちゃん



今古賀21番地の8

柴田 ゆかりちゃん
(昇子さんの二女)

昭和60年3月26日生

私もやっぱり、パパ似……。いたずら大好きノわんぱく大好き!! かおりおねえちゃんに負けてはいられない。家族の皆は、遠賀のお嬢様になれると、すでに特訓開始です。よろしく!!



虫生津 1533 番地

古野 慎司くん
(貴明さんの長男)

昭和60年4月20日生

ボクは、なんでも好ききらいなく食べるおりこうさんなんだヨ。それにおとうさんも、おかあさんも仕事でおそいけど、ちゃんとおるす番してるんだ。えらいでしょ。

健康と衛生のページ

乳児相談

- ▽期日 2月17日(月)
- ▽時間 9時30分～10時30分
- ▽場所 役場保健室
- ▽対象者 生後3カ月～6カ月児
- ▽持参品 母子手帳、バスタオル
- ▽内容 体重、身長など測定、離乳食など指導、小児ガン検査

- ▽料金 無料
- ▽内容 セットの配布
- ▽期日 2月25日(火)
- ▽時間 9時30分までにおいでください
- ▽場所 役場保健室
- ▽対象者 妊産婦
- ▽持参品 印鑑(母子手帳受領者のみ)
- ▽内容 新生児の扱い方、入浴指導

妊婦相談

家庭看護のABC

A
B
C

湿布には、温湿布と冷湿布、温、冷両方に見えるパップ剤湿布があります。

温湿布

温湿布は血液の循環をよくし、痛みを抑え、手足や関節の運動を楽にします。また、赤くなって熱をもつ、はれる、痛むなどの症状を和らげ、回復を早める効果があります。

冷湿布

痛み、炎症を和らげ、化膿を抑えるのに効果があり、打撲やねんざの時に使います。

湿布

温める、冷やすは
症状によって異なる

- ①湿布をあてるごころに、やけど防止のワセリンを塗る。
- ②湿布を絞って手首の内側にあてて温度を確かめ、患者の患部にあてる。
- ③湿布より大きく切った調理用ラップまたはビニールを上からあて、冷めないうちに、さらに上から毛織布をあてる。

方法は、湿布を水で絞ること、毛織布は当てないことのほかは、温湿布と同じです。

複帯の作り方

複帯は、あまり動くことのできない人が胸や腹の部分を湿布するときに役立ちます。つまり体を動かさずに湿布の取り替えができるからです。作り方は次のとおりです。

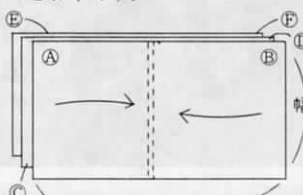

- 日本手ぬぐいあるいはさらしを使う。
- 3枚の布を重ねる。
- 重ねた布の中心をぬう。
- ④から⑥の順に包む。

パップ剤湿布

パップ剤は布にのびして使うものとそのまま使うものがあります。種類によって十二～二十四時間程度の持続的効果がありますが、かぶれやすい人は注意してください。

- ①パップ剤は、温湿布の場合は袋ごと熱い湯につけて温め、冷湿布はそのまま使う。
- ②袋の角を切り、布(綿ネルなど)の上に、約五ミリの厚さにのびし、その上をガーゼ一枚で覆う。
- ③ガーゼのほうを患部にあて、油紙をかぶせ(温湿布の場合は、その上から毛織布を)包帯をする。

※はすした後は、パップ剤が皮膚に残らないようふきとる。湿り気をふいてパウダーを振る。湿布をはずしたあとは皮膚の保護のため、二、三日包帯をしておくとよい(温・冷湿布の場合も同様)。

◇ 湿布は、温めるか冷やすかによって効果の現れ方が異なります。自分勝手にせず、医師の指示を仰ぐようにしてください。

胃がん検診

子宮がん検診

◎申込み

▽場所 役場保健衛生係窓口
▽申込日 2月12日(水)から受付
定員になりたい締切

▽定員 一日各60名

▽料金 五百円(検査当日徴収)

◎検診

▽期日 2月26日(水)
2月27日(木)
2月28日(金)

▽時間 受付 8時40分~10時30分
検査 9時~

▽場所 中央公民館玄関前

▽申込み手続 役場保健衛生係窓口または電話で申込み
電話(293) 1234

◎申込み

▽場所 役場保健衛生係窓口
▽申込日 2月24日(月)から受付
定員になりたい締切

▽定員 一日各150名

▽料金 五百円(検査当日徴収)

◎検診

▽期日 3月5日(水)
3月7日(金)
3月12日(水)

▽時間 受付 9時30分~10時30分
検査 10時30分から

▽場所 中央公民館玄関前



不妊症のお話 (6)

折尾田中産婦人科医院長 田中 壮介

今回は、排卵を起こさせる方法を教えてください。まず排卵の起こる仕組みを説明しましょう。

大脳には、大脳半球といって半月形の運動と感覚の中枢があります。また、頭がい骨とせき柱とが結合する所に面する部分を脳底部といい、その中に自律神経の中枢があります。自律神

経は生命神経ともいわれ、本人の意志に支配されることなく、生命の機能を調節しているのです。排卵もこの自律神経の命令を受けています。自律神経の刺激を受けて、自律神経と結ばれている脳下垂体の前葉は、プロランA、プロランBというホルモンが分泌され血流により卵巣に運ばれて排卵を起し、黄体を作ります。脳底部にある視丘下部、脳下垂体、卵巣の三つの機

すこやか人生は成人病予防から

増え続ける心臓病

がん、脳卒中、心臓病、高血圧症、糖尿病といえは、成人病の代表的なものです。現代は、成人病の時代、といわれます。四十歳を過ぎれば、これらの病気が隣り合わせて腰かけているような感じといえなくもありません。

なかでも、三成人病、といわれる三悪トリオの死亡率をみてみますと、近年、脳卒中の死亡率が減少の傾向にあるのに対して、心臓病は増加のカーブをたどっています。昭和五十九年の統計では、①がん ②脳卒中 ③心臓病の順位でしたが、昭和六十年には死亡率の第二位と第三位が逆転し、心臓病が第二位にランクされました

●狭心症

心臓に分布する冠状動脈がけいれんをおこしたり、動脈硬化になって血液の流れが悪くなると、心臓の筋肉は酸素不足になります。これが狭心症です。

欧米型になりつつある日本の心臓病

冠状動脈の一部分が完全に詰まってしまうと、その動脈から酸素や栄養をもらっている心筋が障害を受けます。これが心筋梗塞です。

●心筋梗塞

このような虚血性心疾患は、欧米では極めて多い病気で、日本の心臓病もこの欧米型の仲間入りをしたといわれます。その原因は、食事内容が欧米化したことなどや、職場や社会でのさまざまなストレスが増えてきたことなど

と密接な関係があるようです。

おかしいと思ったら すぐ専門医へ

心臓病も、他の成人病と同じように、早期発見が大切です。早い時期の症状は大きく次の五つに分けられます
①息切れ ②むくみ ③胸痛 ④動悸 ⑤尿の不整です。
このうち、息切れ、と、むくみ、は血液を循環させるポンプとしての心臓の働きが悪くなった場合の症状です。

胸痛、は心臓の筋肉に酸素不足が起きたときに感じられ、胸全体がジューッとしめつけられ、特に胸の中央にある胸骨の裏側に熱い鉄の塊が入っているようにと表現する人が多いといえます。
動悸、は、息切れ、と一緒に感じられることもあり、また脈の乱れがあるときにも起こります。

こうした症状があると、心臓病が疑われますが、もちろんほかの病気との関連からも起こります。「おかしいな」と思ったら専門病院で精密検査を受けてもらってください。



2月下期の遠賀町主要行事表

◎時間の中で、□：□～□：□は、その時間内であれば可。

□：□～は、その時間から始まるので、時間までに集まること。

日	曜	行事内容	時間	実施会場	担当係名	対象や終了時間など	詳細
12	水	胃ガン検診申込み受付	8:30～17:00	<申込先> 役場 保健衛生係	保健衛生係	定員になりしだい締切 検診は2月26日、27日、28日	7ページ
17	月	乳児相談	9:30～10:30	役場保健室	保健衛生係	生後3カ月児～6カ月児	6ページ
20	木	寿大 学	10:00～	中央公民館	社会教育係	寿大学生、閉講式 12時終了予定	
21	金	野草教室⑤	13:30～	中央公民館	社会教育係	野草教室生 15時30分終了予定	
22	土	乳幼児学級	13:30～	南部保育園	社会教育係	受講生 15時30分終了予定	
22	土	16mm映写機取扱講習会	22日 13:00～	中央公民館	社会教育係	公民館、子ども会育成会 P T Aの各関係者	3ページ
23	日		23日 13:00～				
23	日	農業委員会委員 選挙人名簿の縦覧	8:30～17:00	役場 総務課窓口	庶務係	10a以上の農業耕作者、 同居の親族など	
24	月	所得税の確定申告	9:00～16:00	役場 第2会議室	町民税係	譲渡所得のみ	2ページ
		心配ごと 人権) 合同相談	13:00～16:00	公民館別館	福祉係	相談内容は◎で料金無料 弁護士が相談に応じます	
24	月	子宮ガン検診申込み受付	8:30～17:00	<申込先> 役場 保健衛生係	保健衛生係	定員になりしだい締切 検診は3月5日、7日、12日	7ページ
24	月	走ろう大会 参加申込み締切	～17:00	<申込先> 勤労者体育 センター	体育係	参加資格は小学校3、4 年生以上の者	4ページ
25	火	所得税の確定申告	9:00～16:00	役場 第6会議室	町民税係	譲渡所得のみ	2ページ
		「豊かな心を育てる 施策推進モデル町」 研究発表会	9:30～	中央公民館	社会教育係	関係者および申込者 16時終了予定	4ページ
		妊婦相談	9:30～	役場保健室	保健衛生係	母子手帳交付 妊産婦	6ページ
26	水	胃ガン検診	<受付> 8:40～10:30	中央公民館	保健衛生係	申込者のみ	7ページ
		所得税の確定申告	9:00～16:00	中央公民館	町民税係	一般の申告	2ページ
		婦人学級⑦	9:30～	中央公民館	社会教育係	婦人学級生 12時終了予定	
27	木	胃ガン検診	<受付> 8:40～10:30	中央公民館	保健衛生係	申込者のみ	7ページ
		所得税の確定申告	9:00～16:00	中央公民館	町民税係	一般の申告	2ページ
28	金	胃ガン検診	<受付> 8:40～10:30	中央公民館	保健衛生係	申込者のみ	7ページ
		園芸教室⑩	9:30～	中央公民館	社会教育係	園芸教室生 11時30分終了予定	
28	金	春の火災予防運動 サイレン吹鳴	7:00各1分間 20:00	町内全域	庶務係	「怖いのは消したつもりと 消えたはず」	

新しい年金制度 ②

老齢年金

老齢年金には、老齢基礎年金（新国民年金）と老齢厚生年金（新厚生年金）があります。

ただし、新制度が適用される四月一日に六十歳以上の人で、すでに老齢年金を受けている人については、これまでどおりの制度が適用されます。

老齢基礎年金

①支給要件

老齢基礎年金は、国民年金の保険料を納めた期間（資格期間）と言い、保険料を免除された期間も含む）が二十五年以上ある人に、六十五歳から支給されます。なお、施行時に五十六歳以上の人は、資格期間が二十五年以下でもよい経過措置があります。

②年金額

年金額は、下表のように計算されます。

老齢基礎年金の額

$$600,000円 \times \frac{(\text{保険料納付済月数}) + (\text{保険料免除月数}) \times \frac{1}{3}}{(\text{加入可能年数}) \times 12}$$

(注) 1) 600,000円は昭和59年度価格
2) 加入可能年数は生年月日に応じて25~40年

制度改正前に厚生年金や船員保険に加入していた期間は、国民年金の保険料を納めていた期間として扱われます。また、サラリーマンの奥さんなど、これまで国民年金に任意加入してきたのに加入しなかった人の期間は、「カラ期間」（給付の計算には入らないが、資格期間に計算する）として計算されます。

また、老齢基礎年金は申請によって支給開始年齢を繰り上げたり、繰り下げることができま

す。また、老齢基礎年金は申請によって支給開始年齢を繰り上げたり、繰り下げることができま

③加算額

今回の改正によって国民年金に強制加入となり、六十五歳から自分名義の老齢基礎年金が受け取れます。しかし、改正法施行時に六十

歳に近い人は、新制度での国民年金への加入期間が短いので、それまでの任意加入期間がないかまたは短い場合は、低額の老齢基礎年金しか支給されないことになってしまいます。そこで、厚生年金の配偶者加給（後で説明があります）の算定対象となっていた妻が六十五歳になって老齢基礎年金をもらい始めるときにつけられる、経過的な加算措置が設けられました。

老齢厚生年金

①支給要件

老齢厚生年金は、厚生年金の

60歳	65歳
老齢厚生年金 (報酬比例部分)	老齢厚生年金
老齢厚生年金 (定額部分)	経過的加算
	老齢基礎年金
特別支給	

②年金額

老齢厚生年金の年金額の計算は下表のとおりです。

老齢厚生年金の額

$$\text{報酬比例部分} = (\text{平均月収}) \times \left(\frac{\text{生年月日に応じて}}{1000} \frac{10 - 7.5}{1000} \right) \times (\text{加入月数})$$

*乗率については被保険者の生年月日に応じて $\frac{10 - 7.5}{1000 - 1000}$ に通減します。

被保険者期間（保険料を支払った期間）のある人が老齢基礎年金を受けられるようになったとき、つまり六十五歳になったとき、図のように老齢基礎年金の上乗せとして支給されます。しかし、今までの厚生年金は、六十歳から年金が支給されてきましたので、これでは支給開始年齢が引き上げられることになってしまいます。そこで六十歳から六十四歳までの間に老齢厚生年金の特別支給という制度を設けました(図参照)。ただし、特別給付を受けるには、原則として退職していることが必要です。また、在職中でも、所得が一定額未満の方には減額支給があります。

③加給額

厚生年金保険に二十年以上加入した方で、その人の収入によって生計を維持されている配偶者や十八歳未満の子（その子が障害者であれば二十歳未満）がいれば、左表の金額が加算されます。



配偶者加給は、妻が六十五歳になり老齢基礎年金が支給されると打ち切られます。なお、配偶者加給には、妻が六十五歳になる前後で老夫婦世帯の受け取る年金額に大きな差が生じないように、妻の生年月日に応じて特別加算がつけられます。

	(年額)
配偶者	18万円
2人までの子	各18万円
3人目以降の子	6万円