

国民年金

☆四月から新年金制度がスタート

共済組合法が改正され、新年金制度で国民年金に加入する人の範囲が拡大されました。サラリーマンとその奥さん、共済組合の組合員(公務員など)とその奥さんも国民年金に必ず加入することになります。

厚生年金保険の被保険者の被扶養配偶者や共済組合の組合員の被扶養配偶者(いずれも第三号被保険者)は、現在国民年金に任意加入している人ももちろん、未加入、再加入の人も、国民年金に強制加入となります。そのためには、役場に必ず届けなければなりません。現在任意加入の人は今すぐに、未加入、再加入の人は四月以降、役場年金係に届け出て加入の手続きをしてください。

なお、第二号被保険者から第一号被保険者へ、第一号被保険者から第三号被保険者へといった種別の変更の際にも必ず届出が必要です。

年金改正 四つのポイント

- 国民年金は共通の基礎年金
- すべての婦人に年金権
- 二十歳前の障害者にも障害基礎年金
- 世代間のバランスをはかった年金と保険料

● 第1号被保険者	● 第2号被保険者	● 第3号被保険者
		
● 20歳以上60歳未満の自営業者など	● 厚生年金などの被保険者	● 厚生年金などの被保険者の奥さんで20歳以上60歳未満の人

第37回 福岡県植樹祭が 遠賀町で開かれます

とき★ 3月22日(土) 10時30分～12時30分
ところ★ 町民の森 (遠賀町総合運動公園内)

と き ★ 3月22日(土) 10時30分～12時30分
と ころ ★ 町民の森 (遠賀町総合運動公園内)

みんなで育てよう

緑豊かな森林

緑は、私たちにとって重要な役割をはたしてくれます。時には水を貯え水不足を防ぎ、大地に張った大きな根は、土砂の流出を防ぎ、そして私たちにいいこの場を与えてくれます。

その緑を大切にする主旨で、福岡県緑化推進委員会と開催地の市町村が協力して毎年この時期(緑化推進月間)に植樹祭を行っています。本年は遠賀町で開催することに決定しました。

水資源を確保し、自然災害を防止するため、水源林造成事業や治山事業が積極的に進められていますが、日本の森林は少しずつ荒れよつとしていきます。

当日は、完成間近の「町民の森」で県知事をはじめ、国会議員の方々が出席し、国の木(桜)、県の木(梅)、町の木(もくせい)の記念植樹、県内の緑化に尽くされた緑化功労者の表彰などをを行います。また当日参加された方には、記念として、さつき、つけ、さきんかの苗木を一本無料で差し上げます。町民のみなさんの多数の出席をお待ちしています。

これまで森林を守り育ててきた山村の人々が、林業の不況によって山を離れ、その手入れが十分にできないからです。

このままでは、日本の多くの森林の機能は低下し、わたしたちの暮らしも、当然脅かされることでしょう。

緑豊かな森林を守ることが、山村に住む人々や、林業に従事する人々だけの問題ではありません。都市に住み、水の恵みを受けているわたしたち一人ひとりの切実な問題なのです。

毎朝、水道の蛇口をひねるたびに、「この水は、緑豊かな森林がくりだしてくれているんだなあ」

そんな思いを、新たにしたいものです。



完成間近「町民の森」

▽内容・緑化功労者表彰

- ・ 島門小学校緑の少年団誓いのことば
- ・ 記念植樹
- ・ 花の種子付風船上げ

☆四月から国民年金保険料が改定

月額 七、一〇〇円に

国民年金の年金額は、年々改定され昨年五月から三・四割引き上げられましたが、今年も四月からさらに二・七割引き上げられます。国民年金制度を健全に維持発展させるためには、年金給付水準に見合う保険料を納めていただくことが必要なのです。

このため、四月から月額七、一〇〇円に改定されました。

☆昭和60年度の保険料は

四月末日が最終納期

国民年金加入のみなさん、保険料の納め忘れはありませんか。納期を過ぎると町発行の納付書では納められなくなります。

また、未納のままだと、病気やケガによって受ける障害基礎年金やご主人の死亡によって受ける遺族基礎年金など、保険料を納めた期間が一定期間以上ないと受給できないことにもなりかねません。

現在任意加入の人は、三月末までにかならず、納入しましょう。

国民年金のお問合わせは、役場福祉課国民年金係へどうぞ。



守ろう年金3原則

- *もれなく加入
- *保険料完納
- *疑問の点はなんでも相談

研究発表大会で成果を問う

「豊かな心を育てる施設推進モデル町」

遠賀町は、昭和五十九年・六十年の二カ年にわたり、文部省から「豊かな心を育てる施設推進モデル町」に指定され、青少年健全育成のための七事業「勤労生産学習・自然教室・体力づくり・青少年地域活動・青少年健全育成PTA活動・家庭教育学級・少年スポーツクラブ育成」の推進に取り組んできました。

それらの事業を通して、自分の頭で考え、正しく判断し、苦しい状況の中でも、たくましく生き抜いていくことのできる、人間性豊かな青少年を育てたいとの念願のもとに活動を進めてきました。

そのため、「遠賀町・豊かな心を育てる施設推進協議会」を組織し、学校・家庭・地域社会が一体となって、青少年の健全育成に直接、間接に関わりのある活動、例えば作業や訓練等の活動を一緒に行って、青少年とのふれあいを深めたり、地域・家庭における大人の指導力を高めるための学習を実施

するなどの活動を計画し実施しました。

紙面の都合で、内容を詳細に紹介することはできませんが、二カ年の「研究のまとめ」(写真)を作成しましたのでご希望の方はお申し出ください。



2月25日に開催された「豊かな心を育てる施設推進モデル町研究発表大会」

二月二十五日には、豊かな心を育てる施設推進モデル町研究発表大会を開催しました。中央公民館の大ホールに、補助席を用意する程の多数のご参加を得て、盛会のうちに終了しました。熱のこもった研究発表と、三遊亭円楽師匠の記念講演「私の子育て」は参加者に大きな感銘を与えました。

指定研究は三月末で終了しますが、町としては、二カ年の実践を足がかりとして、今後とも継続的に青少年健全育成の事業を推進する計画でありますので、みなさんのご協力をお願いします。



二年間の成果をまとめた「研究紀要」部数に限りがありますが、お早めに教育委員会社会教育課へ。

遠賀町教育委員会

お知らせ コーナー

今月の星座

三月中旬、午後六時ころ
ほぼ真上に見えます。



オリオン座

参加者募集中

家族で参加しましょう

親と子の

オリエンテーリング大会

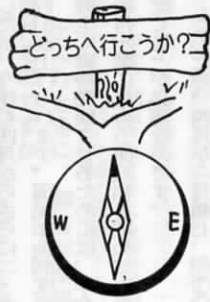

オリエンテーリングとは、地図と磁石を使って山野に設けられたいくつかの地点を発見し、できるだけ短い時間でゴールするスポーツです。初めての人も当日説明を聞けばわかる簡単なスポーツです。

- ▽期 日 3月23日(日)
 - ▽受付時間 12時30分～13時
 - ▽集合場所 浅木小学校体育館
 - ▽対象者 小学校三年生以上の子供と親のチーム(二人一組)
 - ▽持参品 赤・黒ボールペン、雨具、水筒など
 - ▽参加費 無料
 - ▽申込締切 3月17日(月)
 - ▽申込先 勤労者体育センター
☎(293) 5434
- 電話での申込みも受け付けます。

耳や言葉の不自由な人へ
「電話お願い手帳」を
差し上げます



NTT折尾電報電話局では、耳や言葉などの不自由な人が外出先で緊急の電話連絡が必要になったときなどに近くにいる人々に依頼するのに便利な「電話お願い手帳」を三月三日(日)にちなんで役場福祉課を通して差し上げています。手帳は「おそれ入ります」が、私は耳・言葉が不自由なため電話がかかれませんが私の代わりに電話をしてください」と書かれ、かける相手の名前、電号、伝える用件、返事などが書き込めるようになっています。

新築県営住宅の入居者を募集します

▽募集する団地と募集戸数

- ・高須団地(若松区)
- 一種 中耐 58戸
- 二種 中耐 15戸

▽入居予定 五月中旬

▽申込用紙配布場所 遠賀町役場総務課窓口

▽間とり 一種 3DK(6・6・6) 31日

・二種 3DK(6・6・6) 詳細は、県住宅管理室 ☎092(641) 3786へどうぞ。

▽家賃 一種 三万七千円

婦人のための技術講習会

▽講習内容 経理(簿記・ワープロ)

▽対象 就業意欲のある婦人三十名

▽受講料 無料

▽会場 北九州市立勤労婦人センター

▽講習期間 4月25日～6月23日の毎週月曜・水曜・金曜

申込みは、3月17日・18日の二日間

福岡県婦人就業援助センター ☎092(481) 2438 博多駅東一丁目17番1号 福岡東総合庁舎5階へ。

春の歴史散歩のお誘い

— 遠賀町郷土文化研究会 —

▽日時 3月18日(火)

8時55分遠賀川駅前発直方

行西鉄バスに乘車

▽行先 鞍手町歴史民俗資料館

▽その他 交通費、昼食など自己負担



博多祇園山笠



芥屋大門



朝倉の三連水車



戸畑祇園提灯大山笠

1枚 60円

(切手をはらずにそのまま出せます)

福岡県版は五種類

郵便絵ハガキ発売中

遠賀川郵便局

都府楼跡



ハガキでつづるふるさと自慢

第9回

福岡県民マラソン大会の結果

二月十九日、福岡市大濠公園で県下全域から多数が参加して午前中は年代別マラソン、午後は市町村対抗駅伝が盛大に開催されました。駅伝の部に出場した遠賀町チームは、見事三位に入賞しました。

本町の選手

- ・一区 山口 利一 (松ノ木)
- ・二区 原田 誠 (老良)
- ・三区 安高佳代子 (尾崎)
- ・四区 高橋 英則 (松ノ木)
- ・五区 松尾 正三 (浅木)

クスの木50本を植樹

このほど、昭和50年度区長会のみなさんが、駅南総合運動公園の勤労者体育センター前にクスの木50本を植樹し、記念碑の除幕式を行いました。



島門小チームが三位に

第2回北部小学生バレー駅伝大会

2月16日、水巻町で、北部地区の小学生バレーボールチーム16チームが参加して駅伝大会が開かれ、島門小チームが見事三位に入賞しました。



船員遺族のみなさんへ
殉職船員遺児授護事業

職務上で死亡された商船の殉職船員遺児へ授護金が支給されます。
 授護金の支給期間は、遺児が出生から中学義務教育を終了するまでの期間です。一人につき月額六千円で、別に小学校に入学したとき記念品として三万円を贈呈します。
 なお、申請資格は、生活に困窮していると認められる人が対象です。
 申請照会は、(財)日本殉職船員顕彰会 東京都千代田区麹町4-5海事センタービル内 電話03(234)0662へどうぞ。

頭の体操

詰碁

出題 本因坊 武宮 正樹
 白勝・7手まで
 ●ヒント…捨て石を使って
 3分で初段、ノータイトムなら三段以上。

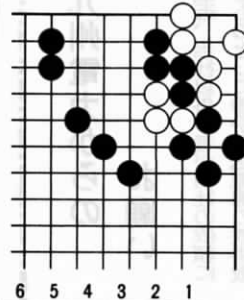

詰将棋

出題 八段 北村 昌男
 ●ヒント…ねらいの駒は3五金しかしし……
 8分で1級、4分まで有段者。
 持駒 銀



サークル会員募集の
原稿を募集

町内の各サークル代表者のみなさんにお知らせします。

広報四月十日号で春のサークル会員募集(体育系・文化系)を掲載します。文化系のサークルは、公共施設で開講しているのみ掲載。

この機会に募集されるサークルは、サークル名・練習曜日・場所・会費・対象・会員数・募集人数・問合せ先などを記入して、また練習風景などの写真があれば添付して三月二十五日(火)までに役場企画調整課企画調整係に提出してください。

有段を目指して

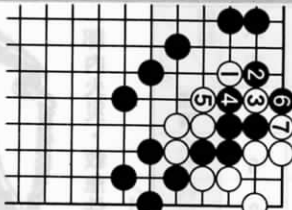

詰将棋正解 <黒の重厚トにあつて白のテンが唯一の手筋です。黒2の反撃は白3のワリコが関係7-1の筋で以下白7まで。>

<詰将棋正解> 1三銀、同玉、3三飛成、同桂、3五角、2一玉、1三角成、同玉、2三金まで9手詰め。

<解説> 1三銀を同桂なら1一角成まで。3手目に3五角と指したいところですが2一玉、1三角成、同桂とされて失敗。3手目は飛車を捨てるのが好手です。

続遠賀町文学散歩

(23)

西川を遡る (XII)

浅木から虫生津橋を渡ると人家の間に川端観音のお堂が見える。道端から数段の石段をのぼると、小さいお堂の中に観音さまが座している。

葉をふらした木々の姿は、いかにも冬を思わせるものがある。「遠賀村誌」に「記録によると創立の年代不明なるも道場寺という天台宗の大寺あり、之と相對して由緒高き馬頭観音ありたり。大友家の尊崇浅からず寺領等も寄附され云々、天正八年五月宗像氏此寺に拠り毛利鎮実・鷹取城主と戦ひし時兵火に罹りて荒廢に帰したり、氏貞の家臣嶺内蔵頭観音を此地に移し崇敬する處あり、宗像家没落後著しく疲弊したるも尚地方民辛うじて存続せられ亨保宝曆の頃迄は庵ありしが何時の

頃なりしか無住となり僅かに趾己に至る尚四隣の崇敬厚く参詣絶えず。と誌されていて、古い歴史の流れを感じるのである。

虫生津は古い昔、神功皇后が立ちよられて、宝玉をこの地で磨かれたと言われ、宝玉をこのために玉を磨いたので玉生津と名付けたという。また近くの宝ヶ浦から、光りかがやく宝玉が見つかったので、地名も玉生津と呼ばれていたが、いつか虫生津に変わった、ということを知った。

西鉄バスの乗客がバス停の地名を見て「ムシウツ」「ムシショウツ」と発音していたのを聞いて、やはりむすかしい地名だなーと思つたことがある。川に沿って少し上流に歩くと、埋立てられた土地に新しい家が、川に近くまで建てられている。



虫生津川端観音

右手の山の方から一つの流れが、このあたりで西川に合流している。支流は白水川とも呼ばれ、名前は美しいが川はそうでもなく、生活用水の汚れが甚しい。



白水川合流点から南を望む

上流を眺めると眼の前には鞍手町の木月の森が黒く、遠くは六ヶ岳が冬體の中に座つて見える。これから更に数キロの西川の源をいつか訪ねてみたい気になる。

またこのあたりは昔、遠賀川が今村の downstream あたりで二つに岐れ、その一流が上木月のあたりを通り、底井野を通り、常貞の集落近くにはその外土手が今でも残っているあたりと木月の間を流れて、虫生津で西川を併せ、花園から木守の西へ流れていたとのこと。歴史の流れと川の流れる変化をおもつてであった。

(片山花御史)

消防119
コーナー

火災テレホンガイドの活用を

火事のとき



テレホンガイド
(293) 3921

郡内火災・救急件数
(1月末まで)

町名	種類	
	火災	救急
遠賀	0	31
水巻	5	60
岡垣	2	38
芦屋	1	30
合計	8	159

九州電力からのお願い

お願い

最近、当社以外の者が当社の依頼によるものとして勝手に送電線の鉄塔敷や線下の敷地を買収していることがわかりましたのでご注意ください。

当社が譲渡をお願いする場合は、当社の社員または当社の証明書を持参した委託会社(森林都市株式会社)の者が直接お伺いすることにしております。ご契約につきましては、すべて九

州電力株式会社名で行っておりますので留意いただきますようお願い申し上げます。

なお、ご不審なこと、または当社へのご注文などがございました場合は、次の所へご連絡方お願いいたします。

▽連絡先 小倉北区米町2丁目2番1号 九州電力株式会社北九州支店立地事務所 ☎(531) 1171 (内線527)

健康と衛生のページ

乳児相談

- ▽期日 3月17日(月)
- ▽時間 9時30分から10時30分の間
おいでください
- ▽場所 役場保健室
- ▽対象者 生後3ヵ月〜6ヵ月児
- ▽持参品 母子手帳、バスタオル
- ▽内容 体重、身長など測定、離乳食など指導、小児カン検査セットの配布

乳児検診

- ▽期日 3月19日(水)
- ▽時間 受付 13時10分〜14時
検診 13時30分〜
- ▽場所 中央公民館和室
- ▽対象者 昭和60年4月〜昭和60年12月出生児
- ▽持参品 母子手帳
- ▽内容 診察、身長、体重などの測定、保健指導

妊婦相談

- ◎期日 3月18日(火)
- ▽時間 13時30分〜15時30分
- ▽場所 中央公民館
- ▽対象者 妊産婦
- ▽内容 調理実習、家族計画
- ▽持参品 エプロン
- ◎期日 3月25日(火)
- ▽時間 9時30分までにおいでください
- ▽場所 役場保健室
- ▽対象者 妊産婦
- ▽持参品 印鑑(母子手帳受領者)
- ▽内容 新生児の扱い方
入浴指導、母子手帳交付

ツベルクリン反応検査とBCG

- ▽接種日 ツベルクリン反応 4月2日(水)
- BCG 4月4日(金)
- ▽時間 受付 13時10分〜14時
接種 13時30分〜
- ▽場所 中央公民館
- ▽対象者 一度もツベルクリン反応検査とBCGを受けていない
生後3ヵ月〜48ヵ月児
- ▽接種方法 ツベルクリン接種後48時間において判定、陰性者のみBCG接種
- ▽予防接種の申込方法
接種日の一週間前から印鑑を持参のうえ、保健衛生係に申込み、問診票と注意書を受領してください。

家庭看護のABC

金属製湯たんぼの使い方

体を温めるには、最近では電気毛布やアンカなどの電気器具が一般的です。しかし、体の弱っている病人には熱すぎたり、乾燥しすぎたりすることもあるようです。その点、昔ながらの湯たんぼは、安全で、程よい温かさを持ち病人にはふさわしいといえます。

金属製の湯たんぼは、そのままで入れた場合、約六時間で五十度くらい(少しぬるいと感ずる)に冷めてしまいます。その時間を目安に湯を取り替えます。

金属製の湯たんぼは、そのまま火にかけて温度を上げることができませんがその都度、湯を入れ替えたほうが、湯たんぼをいためます。そのまま火にかけるときは①口金をはずすこと
②水温計で温度を確かめること、を忘れます。

温めすぎや乾燥に気をつけよう

①ふたたび口金を開け摂氏七十度程度の湯を口の近くまで入れ、しっかりと口金を締める(体にマヒがあったり、体を自由に動かせない病人の場合は六十度程度の湯を入れる)。
②漏らないことをもう一度確認してカバーに入れ、病人の希望するところ、あるいは医師の指示するところに入れる。

マヒがあったり、手足が自由に動かせない病人、幼児の場合は、長時間湯たんぼを直接体につけるとヤケドをする心配がありますので、体から約十センチ離れたところに置くようにしてください。

その他の保温器

選ぶときは、できるだけ厚いプラスチックでできているものを選びましょう。薄いものはヤケドの心配があります。

プラスチック製は、保温性が高いのが利点です。

* 豆炭あんか 保温時間は約半日。使い始めて六時間目に温度がもっとも高くなりますので、あんかを毛布などで包む、または体との距離を調節するなどの配慮をしてください。

* かいろ 一部分を温めるのに便利です。最近の使い捨てかいろも便利です。

* 電気毛布、電気あんか等の電気器具 温度調節や水気(おねしょ)などに注意してください。体の不自由な人や老人、幼児など、自分で温度調節のできない病人には不向きです。



○休日急病センター外科診療の休診○

休日急病センターは中間市並びに遠賀郡四町の救急医療施設として昭和五十五年四月から開設し地域住民医療福祉に寄与してきました。

▽期間 昭和61年4月1日から当分の間

なお、内科、小児科については従来通り診療いたします。

▽時間 9時～5時(日、祝のみ)

▽場所 水巻町下二

▽電話 (201) 9999



不妊症のお話 (8)

折尾田中産婦人科医院長 田中 壮介

今回は体外受精について、説明してください。また、どんな婦人に行うのですか。

女性側の不妊の原因として一番重症なのは、排卵が正常に行われ、精子の数や量、さらに運動性も完全であって、卵管が閉鎖されていたら両者は出合つことが出来ず受精は絶望的です。

どんなときに、卵管が閉鎖されるのですか。

一番多いのが肺結核です。次に淋病、中垂炎、他の腹部内臓の病気による事が多いです。現代の医学では、卵巣及び卵管の炎症は簡単に治りますが、後遺症として卵管が一塊りとなって内腔は閉鎖されているのです。

卵管の閉鎖している所を、手術で治せないのですか。

最近では、手術部分を十～四十倍に拡大する眼鏡を見ながら小さい手術や小さい血管の縫合が出来るようになりました。この微少手術により、卵管の通

過障害が無くなって妊娠した例もあります。ですが、開腹手術には適応と限界があり、誰にでも応用できるものではありません。

手術も出来ない婦人に何とか妊娠の希望を与えているのが、体外受精(試験管ベビー)です。腹腔鏡という先端に鏡のついた小さい管を、腹腔中に入れ、排卵寸前の卵胞から成熟卵を吸いとり試験管に入れて、ある程度分裂した頃、精子を加えて受精卵を作り子宮腔に注入して内膜に着床させるのです。これが体外受精の技術です。



海が育てる健康食

アメリカ人の四・五倍、中国人の八倍、インド人の十四倍……。これは日本人が、外国人に比べてどれだけたくさん魚を食べるかを示した数字です。

この数字からも分かるように、日本は世界一の水産国、そしてまた、世界一の魚食国でもあります。

ところが最近、わたしたちの食生活は、肉や乳製品を多くとりたり脂肪分の多い食品を多く食べる欧米型に近づきつつある傾向が見られます。このため心臓病や脳梗塞など、これまで日本ではあまり見られなかった成人病による死亡率が増しているといわれています。

魚介類には、コラーゲン、ロスを下げる働きをもつ不飽和脂肪酸や、健康維持に欠かせないビタミン、ミネラル、カルシウムなどが豊富に含まれていることが明らかにされています。成人病の予防に、そして水産国ニッポンの伝統的な食生活を守るために、いま改めて、魚の価値を見直してみましよう。

カルシウムを魚で補う

日本人にとって最も不足しがちな栄養素、それがカルシウムです。

人間の体は、カルシウム分が不足してくると、不足した分を骨から補給してしまうので、骨がもろくなり、ますますカルシウム不足を助長させてしまいます。

牛乳には、百グラム中に百ミリグラムのカルシウムを含んでいますが、魚も牛乳に負けないカルシウム源の宝庫です。いわしの魚肉百グラム中には七十ミリグラム、さんまには六十五ミリグラムのカルシウムが含まれており、

よく犬が骨をくわえている姿を目にしますが、あれは体内のカルシウム不足を補おうとしているだけでなく、精神を安定させる働きが骨つまりカルシウムにあるからだといわれています。

私たち、お魚、大好き!

2月12日、遠賀川保育園で卒園を間近かにひかえた年長組の26人が、イワシの団子を入れたミソ汁作りに挑戦しました。同園では5年前から年に数回料理教室を開いており、「好き嫌いがなくなり、食べ物を残さなくなった」と各家庭で喜ばれています。



これは牛肉や鶏肉の含むカルシウム分の十倍以上の値です。また、丸干しやシラスなど、骨ごと食べる魚には、もっと多くのカルシウムが含まれていることば言うまでもありません。

ところで、カルシウムは骨や歯の成分となるだけでなく、精神を安定させる働きのあることを存じてしょうか。

元気な赤ちゃん



別府3649番地
ゆかり

木原有加里ちゃん
(彰子 さんの長女)

昭和60年5月2日生
私のおとうさん、もう今から「嫁にはやらない」っていているけど、底なしの胃袋とわんぱくな私をもらってくれる人いるかしら先が心配だわ!!
有加里ですよろしくネ。



浅木599番地の5
りえ

堀田理恵ちゃん
(勝代 さんの長女)

昭和60年5月11日生
私おちゃめでおてんばな理恵ちゃんです。今歩く練習中。私が歩くときみんな手をたたいて喜んでくれるの。早くおばあちゃんが買ってくれた靴を履いてお散歩したいなあ。



若松160番地の2
しょうた

水上 翔太くん
(哲治 さんの長男)

昭和60年6月23日生
僕が、1日の中で一番好きな時間、それは熱いお風呂に入ること。
おとうさんと一緒に 42°のお湯につかって、おかあさんに頭を洗ってもらうのも大好きなんだ!!



虫生津389番地の140
ゆりこ

衛藤由理子ちゃん
(次男 さんの二女)

昭和60年3月19日生
私は由理子ちゃんです。毎日由紀子姉ちゃんに泣かされて元気に、育っています。泣き声は毎日ボリュームフルアップ。男の子顔負け……もうすぐ1才早く外を歩きたいなあ…。ヨロシクネ!

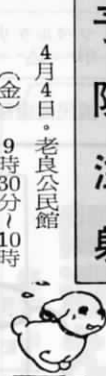

忘れないでください 狂犬病予防注射

▽日時と場所

4月1日・島津公民館

10時～10時20分

道官公民館

10時30分～10時50分

若松公民館

11時～11時40分

別府公民館

13時30分～14時25分

上別府公民館

14時45分～15時10分

4月2日・鬼津公民館

10時～10時45分

尾崎公民館

11時5分～11時40分

広渡公民館

13時30分～15時

4月3日・虫生津公民館

10時～10時35分

東町公民館

10時55分～11時20分

芙蓉公園

11時35分～11時50分

木守公民館

13時30分～14時25分

千代丸公民館

14時45分～15時

4月4日・老良公民館

(金) 9時30分～10時

浅木公民館

10時15分～11時45分



4月5日・松ノ本公民館

(土) 10時～11時30分

4月19日・役場車庫前

(土) 10時～11時30分

▽料金 四三百円

不用犬はどの会場でも引取ります。

生まれた子猫や子犬には 生きる権利がある

最後まで飼えないなら去勢・不妊手術を

ワンワンニヤオー♡。

春先は犬や猫の発情シーズンです。

夜ともなれば、遠ほえや夜鳴きで悩ま

されることもしばしば、猫は鎖に

つながれていないので野放し状態

です。猫は一年間に二～三回出産し、一

回に平均四～五匹の子猫を産みます。

そのうち三分の二がメスの子猫です。

(猫算式増加)。生まれた子猫が乳離

れしたと思ったら、もう妊娠している

ということも珍しくありません。

責任ある

飼い方をしよう

一年間に全国の保健所や動物管理セ

ンターに引き取られた猫は、約二十六

万匹(昭和五十九年度)で、七年前の

二・六倍に増えました。そのほとんど

・遠賀町公民館別館

13時30分～15時

4月5日・松ノ本公民館

(土) 10時～11時30分

4月19日・役場車庫前

(土) 10時～11時30分

▽料金 四三百円

不用犬はどの会場でも引取ります。

は、生まれたばかりの子猫です。

飼い主に「なぜ犬や猫に去勢・不妊

手術をしないのですか」と聞くと「か

わいそうだから」「面倒だから」とい

う答えが半数近くも占めています(動

物保護に関する世論調査・昭和五十八

年総理府)。だからといって、手術を

しないでいると、子猫が増えてしま

うという、もったいわいそんな結果を

招きかねません。また面倒をみるこ

とができないからといって、安易に捨

てることは野良犬や野良猫を増やすこ

にもなり、人々に危害を与えるばかり

でなく、「動物の保護及び管理に関す

る法律」で罰せられることになりま

す。

3月下期の遠賀町主要行事

◎時間の中で、□：□～□：□は、その時間内であれば可。
□：□～は、その時間から始まるので、時間までに集まること。

日	曜	行事内容	時間	実施会場	担当係名	対象や終了時間など	詳細
16	日	スポーツクラブ指導者研修会	9:30～	勤労者体育センター	体育係	町内スポーツクラブ指導者代表者	
		障害者福祉映画と講演の集い	13:00～	中央公民館	福祉係	みなさんのおいでをお待ちしています 16時終了予定	前号 5ページ
17	月	乳児相談	9:30～10:30	役場保健室	保健衛生係	生後3ヵ月児～6ヵ月児	7ページ
18	火	島門小学校卒業式	10:00～	同校体育館	学務係	卒業予定者 108人(男51人、女57人)	
		浅木小学校卒業式	10:00～	同校体育館	学務係	卒業予定者 106人(男50人、女56人)	
		広渡小学校卒業式	10:00～	同校体育館	学務係	卒業予定者 55人(男25人、女30人)	
		妊婦相談	13:30～	中央公民館	保健衛生係	調理実習 15時30分終了予定	7ページ
19	水	乳児検診	<受付> 13:10～14:00	中央公民館	保健衛生係	昭和60年4月～12月出生者	7ページ
20	木	愛の献血	10:00～16:00	役場玄関前	福祉係	16歳～64歳の健康な人	
22	土	第37回福岡県植樹祭	10:30～	総合運動公園内 町民の森地内	産業係	苗木の無料配布などあり 12時30分終了予定	2ページ
23	日	オリエンテーリング大会	12:30～	<集合場所> 浅木小学校	体育係	参加申込みは17日までに 勤労者体育センターへ	4ページ
24	月	心配ご(権と)相談	13:00～16:00	公民館別館	福祉係	相談内容は㊤で料金無料 お気軽にどうぞ	
25	火	妊婦相談	9:30～	役場保健室	保健衛生係	妊産婦 母子手帳交付	7ページ
26 4/1	水 火	ツベルクリン反応検査 申込み受付	8:30～17:00	<申込先> 役場 保健衛生係	保健衛生係	一度もツベルクリン反応検査とBCGを受けていない 生後3ヵ月～48ヵ月児	7ページ
31	月	国民健康保険証切り替え	8:30～17:00	役場玄関	国保年金係	今使用中の保険証と印鑑を持参のこと	下段

●みなさんの保険税が国保をささえています。
●保険税は納期内に納めましょう

今月までしか使えません。

国民健康保険被保険者証			
有効期限	昭和61年3月31日		
記号	遠国保	番号	
住所	福岡県遠賀郡遠賀町		
世帯主組組員	氏名		男・女
保険者番号	40017015		一部負担金の割合
並びに保険者の名称及び印	福岡県遠賀郡 遠賀町		3割
交付年月日	昭和	年	月 日

▽更新日時 3月31日(月)
4月1日(火) 9時～16時30分

▽更新場所 遠賀町役場玄関

▽持参品 今お使いの国民健康保険証または国民健康保険退職被保険者証と印鑑

現在使われている国民健康保険証は三月三十一日までしか使用できませんので、次の日程で使用期限の更新を行います。

国民健康保険証を切り替えます

3月31日までしか使えません