

広報 市いが

昭和57年
4月25日発行
第289号

発行所 福岡県遠賀郡遠賀町役場 編集 庶務課 庶務係 印刷 冷牟田印刷合資会社



授業風景 (浅木小学校)

1年生学校に慣れたかな



身体検査 (島門小学校)

* 5月の税金 *

固定資産税(1期分) 国民健康保険税(1期分)

納期限 5月25日(火)まで

納期限 5月31日(月)まで

明るい町づくりをめざして でスタート 昭和57年度一般会計予算

歳 入

(単位千円)

款	本 年 度 額	前 年 度 額	比 較	%
町 税	701,717	587,075	114,642	21.5
地 方 譲 与 税	30,000	20,000	10,000	0.9
娯楽施設利用税交付金	25,000	20,000	5,000	0.8
自動車取得税交付金	25,000	25,000	0	0.8
地 方 交 付 税	780,000	650,000	130,000	23.9
交通安全対策特別交付金	1,300	1,500	△ 200	
分担金及び負担金	46,200	33,950	12,250	1.4
使用料及び手数料	17,924	13,238	4,686	0.5
国 庫 支 出 金	823,980	428,628	395,352	25.2
県 支 出 金	77,734	78,792	△ 1,058	2.4
財 産 収 入	44,977	46,177	△ 1,200	1.4
寄 附 金	252,323	5,181	247,142	7.7
繰 入 金	2	80,002	△80,000	
繰 越 金	49,232	17,854	31,378	1.5
諸 収 入	212,702	202,562	10,140	6.5
町 債	177,800	111,100	66,700	5.5
歳 入 合 計	3,265,891	2,321,059	944,832	100.0



住みよい町づくり
(旧停観ノ目公園)

昭和57年度遠賀町一般会計予算は、去る3月の定例町議会で可決成立しました。国においては第二次臨時調査会の第一次答申を長期的な行政改革のための外科手術と位置づけ、補助事業の見直し、国債の大幅な減額等非常にきびしい歳出削減措置を打ち出しています。地方財政においても国の財政引き締めの影響をうけきびしいなかでもスタートとなりました。本町一般会計予算の規模は、別表のとおり歳入・歳出共に三十二億六千五百八十九万一千円であり、前年度対比四〇・七パーセントの増となります。

特 別 会 計 予 算

(単位千円)

特 別 会 計	本 年 度 額	前 年 度 額	比 較	対前年比
国民健康保険事業	485,560	451,442	34,118	107.5
農業共済事業	40,688	38,428	2,260	105.9
住宅新築資金等貸付事業	26,312	22,909	3,403	114.8
霊園事業	265,687	243,458	22,229	109.1
学校給食事業	135,757	129,398	6,359	104.9

歳入・歳出とも
同額です

(5月のおもな行事) 1日 不正大麻・けし撲滅運動(～6月30日)

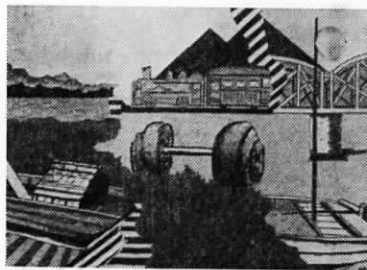

(役場玄関の壁画)

健康で心ふれあう

32億6,589万1千円

歳 出

(単位千円)

款	本 年 度 予 算 額	前 年 度 予 算 額	比 較	%
議 会 費	61,281	59,656	1,625	1.9
総 務 費	325,950	411,430	△ 85,480	10.0
民 生 費	369,063	332,746	36,317	11.3
衛 生 費	151,185	130,981	20,204	4.6
労 働 費	377,219	123,095	254,124	11.5
農 林 水 産 業 費	90,901	76,983	13,918	2.8
商 工 費	12,824	12,678	146	0.4
土 木 費	1,007,370	423,376	583,994	30.8
消 防 費	94,563	79,121	15,442	2.9
教 育 費	521,168	411,314	109,854	16.0
災 害 復 旧 費	2,000	2,000	0	0.1
公 債 費	242,357	246,883	△ 4,526	7.4
諸 支 出 金	10	10	0	
予 備 費	10,000	10,786	△ 786	0.3
歳 出 合 計	3,265,891	2,321,059	944,832	100.0

歳 入

歳入の主なもの、町税七億百七十一万七千円(全体比二一・五パーセント)、地方交付税七億八千万円(二三・九パーセント)、国庫支出金八億二千三百九十八万八千二百七十円(二五・二パーセント)、諸収入二億一千二百七十万二千円(六・五パーセント)、となっており

歳 出

本年度の予算の特徴としては、従来から補正予算において措置していた事業費について、当初予算に計上したために前年度対比四〇・七パーセントの増となりまし

(広渡地区排水路改修) 六千六百

万円、特定地域開発就労事業(県南ブランド新設)一億二千万円、農政関係として老朽溜池等整備事業(上別府添ヶ谷、小谷池改良)一千万円、団体営農道整備事業一千万円、防衛関係として防衛施設周辺道路整備事業(古川、鶴の前線、八千町十八号線)二千七百

業(山田川、戸切川改良)三千四百万円、前川排水路改修一億四千八百万円、都市計画関係として今古賀土地区画整理事業負担三千七百万円、準用河川整備促進事業(鬼津地内さかい川改良)一億二千万円、都市計画道路整備促進事業(街路築造)四億八千二百万円、教育関係として中学校建築に伴う用地取得及び造成費として二億六千二百万円、遺賀・中間地域広域行政事務組合負担金として一億八千四百万円となっています。また特別会計への繰出金は、国民健康保険事業特別会計へ一千五百万円、学校給食事業特別会計へ四千六百万円の繰出となっています。

人のうごき

(3月の住民基
本台帳から)

人 口	15,213 人	(+124)
男	7,329 人	(+ 54)
女	7,884 人	(+ 70)
世 帯 数	4,193 戸	(+ 26)
転 入	286 人	転 出 165
出 生	15 人	死 亡 12

()内は前月比

国民年金

5月は、国民年金の 現況届の提出期限です

国民年金の障害年金、母子年金、準母子年金、遺児年金、寡婦年金を受給されている人は、毎年5月31日までに「国民年金受給権者現況届」を役場を通して社会保険事務所に提出することになっていま

現況届は、引き続き年金を受けるための大切な手続きです。現況届を提出されないと、9月期以降の年金の支払いがストップされます。引き続き年金を受けるために必ず期限までに、役場国民年金係に現況届を提出して下さい。

▽提出期間 5月1日～31日

忘れると

年金がストップ!

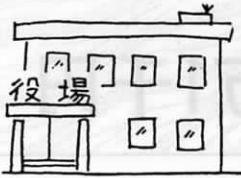

また、老齢年金や通算老齢年金を受給されている人の現況届は、各人の誕生日の末日までに社会保険庁に提出することになっていま

なお、その他詳細は、国民年金係にお尋ね下さい。

愛の贈物

香典返し

次の方々から、遠賀町社会福祉協議会にご寄附をいただきました心から故人のご冥福をお祈りし厚くお礼申し上げます。

故柴田 徳様
故柴田 徳様
(松の本) 柴田昭徳様
故井口ハマコ様
(鬼津) 井口保男様
故内藤嶺外様
(別府) 内藤智暎様

法律講座開催



地域社会福祉の一環として「暮らしの中の法律講座」を次のように開催いたします。これは、昨民法の相続制度が一部改正されたので、この改正点を中心に講座を行うものです。御参加下さい。

▽日時 昭和57年5月24日(月) 10時

- ▽場所 公民館別館ホール
- ▽講師 福岡法務局北九州支局 総務課長 国松新成氏
- ▽演題 財産と相続について

第9回公民館対抗軟式野球大会の開催



教育委員会主催、軟式野球連盟主管で次のように軟式野球大会を開催しますので、多数の参加・応援をお願いします。

▽日時 5月2日(第1日)

第2回陸上カーニバルの開催

- 第2回陸上カーニバルを次により開催しますので、多数の参加をお願いします。
- ▽主催 遠賀町体育協会
- ▽後援 遠賀町陸上競技協会 教育委員会
- ▽日時 57年5月30日(日) 9時30分競技開始
- ▽種目
 - ①小学生5年(男・女) 100m
 - ② 〃 6年(男・女) 100m
 - ③中学生1年(男・女) 100m
 - ④ 〃 2年(男・女) 100m
 - ⑤ 〃 3年(男・女) 100m
 - ⑥高校生(男・女) 100m
 - ⑦一般(男・女) 100m

- 7時45分開会式
- 8時試合開始
- 5月9日(第2日) 9時試合開始
- 決勝戦終了後閉会式
- ▽会場 遠賀中学校Vグラウンド 広渡小学校
- ▽試合形式 トーナメント法
- ▽競技規則 登録14人、試合7回(延長9回)、コールドゲームあり
- ▽資格 町内在住の中学生以上
- 詳細については、教育委員会社会教育課または、各地区体育部長へお問合わせ下さい。

- ⑧30歳～39歳(男・女) 100m
- ⑨40歳～49歳(男・女) 100m
- ⑩50歳～59歳(男) 100m
- ⑪60歳～69歳(男) 100m
- ⑫70歳以上(男) 100m
- ⑬校区対抗小学生リレー(男・女)
- ⑭校区対抗中学生リレー(男・女)
- ⑮校区対抗一般リレー(男)
- ▽参加料 小・中学生 百円 高校生以上 二百円
- ▽申込締切 5月15日(土)まで
- ▽申込方法 氏名・年令・性別・住所・種目を記入し、参加料を添えて教育委員会社会教育課まで。

国民健康保険

保険税を改正しました

人は誰でも、自分の病気やケガを予測することはできません。ほとんどの場合これらは、私達に突然おそってきます。

こうした万一の場合の医療費を社会のみなが連帯意識をもち、相互扶助を目的としてつくられたしくみが、国民健康保険等の医療保険制度です。

近年における医療費の増加は全国的な問題ですが、本町においても年々増加いたしてまいり、今般やむなく保険税率の一部改正をいたしましたので御理解願いますと共に、自分に合った健康づくりの心がけ、正しい保険診療を切にお願いいたします。(図1参照)



保険税改正内容

- 。最高課税限度額
二十六万円(旧二十四万円)
- 。均等割額(一人に付)
一万二千元(旧九千元)
- 。平等割額(世帯当り)
一万三千元(旧一万二千元)
- 。低所得世帯に対する均等割、平等割額を減額する額もそれぞれ引上げをいたしました。



図1 国保で負担する医療費の推移

給付関係改正内容

- 。出産費
十万円(旧八万円)
- (57年3月出産から適用)

保険証の更新手続きは

お済みですか

4月からは、新しい国民健康保険証を使用しないと医療機関で保険診療が受けられません。

3月10日号広報で更新のお知らせをいたしました。また、手続をされていない世帯がありますので、

正しい保険診療をしましょう

医療機関の窓口で私達が支払う額は少額でも、健康保険の制度から支払われる額は相当な額になっています。

健康保険の制度を運用していくには膨大な財源が必要ですが、このほとんどは私達が日ごろ負担している保険料と国庫負担金で賄われています。

今後、医療技術の一層の向上や人口の高齢化および疾病構造の変化などによって、医療費が増え続けると、健康保険の財政は極めて厳しい状況となります。

私達の生活に欠かせない相互共済の制度——健康保険制度をより一層充実していくために、また、貴重な保険料を有効に使うためにも、加入者の皆さんは、制度の現状を十分理解し、自分の健康管理に注意しましょう。

診療を受けるときは、保険証を必ず出しましょう。急病でない限り、診療時間内に

今一度保険証を確認の上、至急手続をお願いします。

▽持参品

- 。現在お手持ちの保険証(57年3月31日まで有効分)
- 。印鑑

診てもらいましょう。

みだりに注射や、薬を注文しないようにしましょう。

病院を転々とするのは一貫した治療が得にくくなり、病気の回復を遅らせることにもなりかねません。

交通事故などで保険証を使用するときは、役場福祉課国保係にすぐ届出をして下さい。

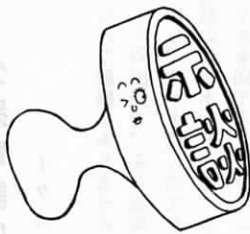

。転出、その他人員の変更等はすぐに届出をして下さい。

一人で日常生活のできない老人の皆様へ

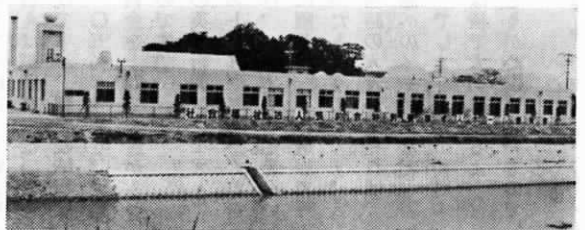

特別養護老人ホーム「遠賀園」が町内浅木に完成いたしました。このホームは、家庭で寝たきりまたは、ひとりでの日常生活ができない老人や、病院(医院)等にいて病状が固定し、医師の診断のもとに生活ができる老人の皆様を生活全般についてお世話をし、楽しく豊かな人生を送っていただく所です。

近代的名明の施設の中で、職員全員が一丸となりあなたのお世話をいたします。

- 。入園申込みは、役場福祉課です
- 。入園定員は50名です。
- 。施設運営は社会福祉法人「筑前会」です。



コーナー

固定資産税の納期変更

昭和57年度の第一期分の固定資産税については評価換えの年度にあたり、法改正の成立がおくれたため、次のように納期を変更いたします。

▽変更前 4月11日～4月25日
▽変更後 5月11日～5月25日

危険物取扱者試験

昭和57年度第1回危険物取扱者試験およびこの試験に伴う準備講習会が次のとおり行われます。

▽試験日 昭和57年6月6日(日)
▽種類 乙種(第1、2、3、4類) 丙種

▽試験地 北九州大学
▽願書受付場所および期間 北九州市消防局 5月6日～5月7日

願書は、遠賀郡消防本部で交付準備講習会

▽講習日 昭和57年5月28日(金)

▽講習場所 中間市中央公民館

▽願書受付場所および期間 遠賀郡消防本部 4月19日～5月27日

二級建築士試験

▽試験日
。学科試験 7月25日
。設計製図試験 9月12日
▽試験場 福岡大学(七隈学舎)
▽願書受付場所および期間 県庁702号会議室および県土木事務所建築課 5月10日～5月14日

▽受験案内および申込用紙の交付 5月4日から県土木事務所

福岡県警察官および婦人警察官採用試験

▽採用職名及び受験資格
。警察官A(大卒者)
。警察官B(大卒者以外の者)

A B共に、昭和29年4月2日(昭和39年4月1日生まれ)の男子

。婦人警察官(昭和35年4月2日～昭和39年4月1日生まれ)の女子

▽採用人員 A B合わせて140名
婦警は25名

▽受付期間 昭和56年4月12日～5月11日の8時30分～17時の間、郵送は5月11日消印まで有効

春のバスハイク

▽主催 遠賀山友会 教育委員会

▽日時 昭和57年5月16日(日)
▽目的地 宗像市城山
詳細は、5月10日号に掲載します。

「街路(まちのみち)」写真コンクール

▽主題 良く整備された街路
▽サイズ 白黒は六ツ切り四ツ切りカラーはキャビネ判(四ツ切り)パーサルは35mm
▽締切 昭和57年6月30日
詳細は、役場企画課にお問い合わせ下さい。

福岡県警察官採用試験

▽試験日 昭和56年5月23日
▽試験科目 A 教養・論文試験 B 教養・作文試験

婦警教養・作文試験 すべて身体検査あり

▽試験場 県内5カ所(婦警は2カ所)
▽申込用紙請求及び申込先 福岡市博多区東公園7番7号 福岡県警察本部警務課採用係 電話092(641)4141 内線2434

郵便で申込用紙請求は、70円切手をはったあて先明記の返信封筒を同封し、「申込書請求」と朱書すること。

公衆電話は泣いている

イタズラはやめ 大切に使う

こんな経験はありませんか。外出先で、ふと急用を思い出し、やっと探し当てた公衆電話の前でホット一息。さてダイヤルを回そうと、コイン投入口に十円玉を入れようとしたが入らない。よく見ると、投入口の中ほどにマッチ棒が詰まっています。取り除こうにも指先ではどうにもならない。仕方なく、また、別の公衆電話を探して歩く……。

こうした不愉快な経験をお持ちの方も多いことと思います。公衆電話機へのイタズラは、マッチ棒のほか、ガムなどをコイン投入口に詰め込んだり、ひどいものになると電話機がそっくりなくなっていたり……といった目に余るものもあります。公衆電話はみんなが利用するものです。わたしたち一人ひとりが大事に使うよう心掛けたいのですが、心掛けと言え、公衆電話の歩みを振り返ってみると、こんなエピソードがあります。

戦後の一時期(昭和22年)、わが国の貨幣は、そのほとんどが紙幣にわゆるお札になり、硬貨が姿を消した時期があります。この時、登場したのが、お札による「信用式公衆電話」です。これは、お札を入れる「料金箱」が電話機に取り付けられていて、交換手の「お金を入れてください」という声に「はい、入れました」と答えると、交換手はその「返答」を信じて電話をつなぐという、いわば「絶対信用方式」。極端な話、お金を入れなくても「はい、入れました」と言えば電話をつないでくれるわけですが、料金収納率はなんと一〇五%、つまり、実際の使用料金を上回るお金が入っていたのです。

当時の英字新聞「スターズ・アンド・ストライプス紙」がこれを取りあげ、「日本人の道義心はまだ地に墮ちず」と報道して評判になったと言っています。この当時の人々から見れば、公衆電話へのイタズラなど「言語道断」でしょう。皆が利用するものは皆で大切にしよう、一人ひとりが心掛けたいものですね。

昭和57年度新役員が決まりました。

(隣組数、世帯数は、昭和57年3月末現在の数です) (空白は4月20日現在未定) 一敬称略一

美	西	中	広	渡	若	松	木	旧	東	新	遠	老	東	浅	上	虫	今	別	府	尾	鬼	若	島	行政
春	町	央	道	道	葉	ノ	守	停	町	町	川	良	苑	木	府	津	古	千	別	崎	津	松	津	区
5	6	7	2	13	2	14	18	11	7	28	18	5	20	13	8	13	6	5	15	6	10	7	4	隣
65	76	176	44	233	20	282	171	130	167	369	307	74	374	234	285	169	134	46	362	158	194	96	27	世
白石	石田	西村	末森	大石	柴田		枝沢	篠田	永浦	泉原	高崎	田平	松本	石松	古野	武谷	高田	安部	松尾	舛添	矢野			区
隆成	金久	信夫	利房	敏夫	正和		恵吉	壽	正	武彦	六男	征四郎	實	松五郎	實夫	實	久次	吉晴	良博	新	力平			長
/	/	/	水上	区長	柴田		区長	/	白石	区長	/	松本	区長		区長	永田	区長	秋武	区長	舛添	区長			生
/	/	/	貞吉	兼務	正彦		兼務	/	晴彦	兼務	/	幸一	兼務		兼務	昭二	兼務	龍男	兼務	八郎	兼務			産
/	石田	/	原田	大場	柴田	木村	山県	川畑	徳王	原田	原田	秋吉	岩村	高	白石	毛利	柴田	山中	門司	太田	田原			民
/	ハツ子	/	善人	房江	治美	栄	正男	為	隆利	芳之助	郁二郎	計邑	武男	三	君子	秀濟	リキ	一雄	馨	恒雄	政義			生
曾我部	大田	和崎	矢野	重見	山崎		区長	西	飯屋	末松	土屋	一田	石松	持山	水上	折橋	江頭	区長	二村	舛添	大場			公
俊一	秋雄	正	速雄	敏光	昭男		兼務	一雄	輝男	英	義光	種實	英馬	守重	近	恵	実	兼務	寛	定男	義信			民
	池永	中井	水上	/	/		原田	吉富	行事	木村	高崎	花田	坂田	添田	小松	水津	花田	渡部	門司	二村	舛添	安永		体
	英則	亜喜男	登志夫	/	/		正武	哲男	和美	克夫	憲二	信義	末太郎	善彦	秀憲	忠	良助	博	好弘	英隆	清美	多喜男		育
	吉田	藤本	柴田	重見			三好	平嶋	福山	田口	菊地	矢野	梶田		柴田			佐濁	村岡	小野	大場			子
	喬	紀子	圭子	敏光			徳博	美佐子	長賢	法継	淳二	定延	富雄		精治			彦市	一美	光公	義信			供
/	/	/	重広	/	/	小川	井口	/	二村	重松	高崎	/	一田	高	石川	繩手	/	/	森田	二村	田原	矢野		婦
/	/	/	ツヤ子	/	/	和代	育子	/	邦子	陽子	チズ子	/	マツヨ	奎	松野	友枝	/	/	香代子	千鶴子	ツギノ	スエ子		人
/	大田	柴田	石橋	/	柴田	村田	入江	樋口	下川	栗田	添田	石井	副田	高	繩手	柴田	河内	堀	畑生	太田	舛添	矢野		老
/	秋雄	ツル子	多七	/	治美	秀実	三郎	仁三郎	正夫	義茂	太陽	栄人	延一	万	勉	隆助	太助	寅雄	徳通	秀夫	忠	智		人
																								ク

春の防犯運動実施中

4月21日～30日

春の訪れとともに、人の動きが活発になるこの時期は犯罪や事故も多くなります。次のことに注意し防犯に努めましょう。

☆ 万引きの防止 ☆

教える。

- 商店、スーパーマーケットに対して
 - 警備員を配置、店内をくまなく監視する。
 - 万引の多発箇所を把握し、店員の配置や警備員の警戒を強める
 - 警備員や店員の視界をさえぎる商品棚はさげ、商品の陳列方法を工夫する。
- 店員の見通しのきかない場所には、コーナーミラー等を備え付ける。
- (2) 家庭、学校に
 - 万引きは犯罪であることを子供にしっかりと



☆ 乗り物盗の防止 ☆

必ずかける。

- 車を離れるときは、ちょっとの間でもキーを抜き確実にドアロックをする。
- 路上駐車をやめ、夜間は車庫内に入れる。
- バイクから離れるときは、エンジンキーを抜きハンドルキーを必ずかける。
- 自転車やバイクには、馬てい錠や鎖錠など頑丈な錠を取り付ける。
- 自転車やバイクの車体には、住所と名前をはっきり書き、防犯登録をする。

☆ 覚せい剤の撲滅 ☆

最近、覚せい剤中毒者が幻覚症状から、発作的に凶悪事件や重大な交通事故を起こしたり、覚せい剤の購入代に追われて家庭を破壊したりするなど悲惨な事態を招いている事例が数多くみられます。

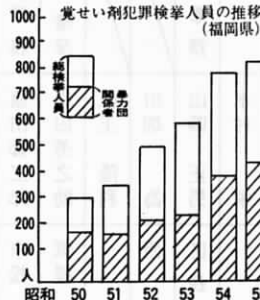

警察では、この覚せい剤を早期に絶滅するため厳しい取締りを行っています。が、なんといっても覚せい剤を追放するためにはみなさん一人ひとりのご協力が必要です。覚せい剤につながるどんな小さなことでも見たり、聞いたり、知ったりしたときは、すぐ警察に知らせて下さい。

また、覚せい剤の中毒者や家族のことで悩んだり、困ったりしている人は、ホワイトテレホン電話092(641)4141または折尾警察署防犯課(覚せい剤相談コーナー)に御相談下さい。

覚せい剤の特徴的症狀
○ 暴力団や不良仲間と交際し家に寄りつかなくなる。



- 小遣金をひんばんに欲しがり金使いが荒くなる。
- 急に怒りっぽくなり、イライラしたり突然乱暴になる。
- わけのわからぬことや人に追われている殺されるなど被害も予想的なことをしゃべる。
- 食欲がなくなり、体はやせ、顔色が悪く元気がなくなる。
- 腕に注射のあとがある。
- 注射器や小さなビニール袋を持ち歩いたり、部屋の中に置いて

☆ 暴力犯罪の防止 ☆

○ 暴力団から被害を受けたときや、暴力団の犯罪を知ったときは泣き寝入りや知らぬふりをせず直ちに警察に届け出る。

○ 暴力団に交通事故の示談や債権の取り立てを頼んだりしない。○ 暴力団関係者から覚せい剤やと博、ノミ行為などの誘いがあっても絶対に応じない。

ある。
誘惑を断ちましょう
○ 「一回だけだから」という好奇心から絶対に手を出さない。友人、近親者、職場の同僚などから勧められてもキッパリ断る



○ 密売人や暴力団等は、言葉巧みに「疲れがとれ元気がとれ夜も活動できる頭がさえずスッキリする、快感が味わえる、美しくやせられる」などと誘いかけてくる。

○ 暴力団関係者に、土地や家屋などを貸さない。
○ 暴力団から寄附金や用心棒代などの要求を受けても断固拒否する。
○ 暴力団に関する御相談は警察署へ。あなたの家族の安全と秘密は絶対に守ります。安心して警察に御相談下さい。
また、暴力団に関する情報を数多く提供して下さい。

民俗資料館みてある記

(2)

井戸

井戸とは地面を掘って地下水をくみ上げる所といえは「当り前のこと」と言うにきまっています。

しかし、現代の子ども、特に都会の子ども達は、井戸についての認識は如何であろうか？ それだけ水道の発達はめざましい。

濁水や水道事故のためめ断水したときこそ、水の有難味をしみじみと感じるであろう。

井戸の語源は「水のとどまるところ」の意で、昔、川の水をせきとめて水の使い場にしたことからいわれたということである。

もともと人間は、自然の川や泉の周辺に住み、地上の水を利用したので井戸を掘る必要はなかったが人口が増えるにしたがい、人々は泉のように水のわき出さうな地面を掘り、地下水を利用するようになったのが井戸のはじまりである。

わが国の掘り井戸は、弥生時代初期の奈良・唐古遺跡によると、

長さ2m、直径80cmの丸太をくりぬき、垂直にうめて、井戸側としていたことが明らかである。

さて、これから本町内の名のある井戸を尋ねてみよう。
1、堂塔寺 目洗の井
昔、失明した月軒長者の娘がこの井戸の水で洗い治癒したとい

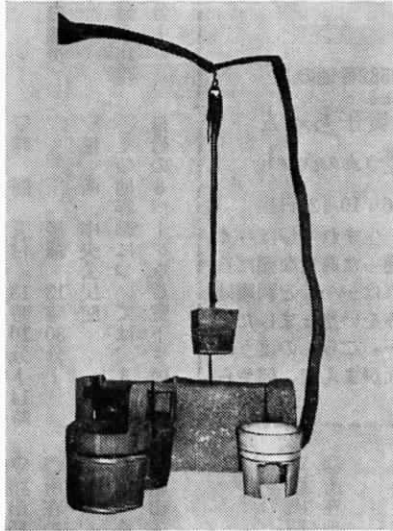

4、高家 茶の水井戸

延喜の昔、菅公筑紫に下られる途中、この地上陸されたときこの井戸の水にて茶をたて慰め申したという伝説あり。

5、虫生津 おけ井戸

船津長者屋敷跡の地にあり。金気が多い水で、あせも・水疱瘡など皮膚病に効多いといひ、水もらいの人や、この水を共同風呂に使っていた当時、風呂にくる人も多かった。

おけ井戸とは井戸側を桶の式にしてあり深さ3m・径80cm位であった。

6、虫生津 お池

これぞ大池であり、清冽な湧水断ゆることなし。池ノ上地藏縁起にまつわる池。その他、町内には酒屋用として川水を井戸に導水して活躍した井戸

などもある。

う。

2、鬼津 湯井戸

井口家の前の井で、むかし温泉が湧いていたので門名を湯の口といわれたという伝説がある。

3、別府 王池

大池または、お池であろう、諸伝説あり、小林家の前にあり水清冽で現在も近隣ではパイプにて取水している。

身体障害者のみなさんへ

巡回相談および予約相談の実施

予約相談

巡回相談に来られる人は、事前に予約相談を受けて下さい。

▽期日 57年5月13日(木)

▽時間 13時30分～15時30分

▽場所 遠賀町役場保健室

▽持参品 印鑑、身体障害者手帳

巡回相談

▽期日 57年5月19日(水)

▽時間 10時～15時

▽場所 水巻町民会館

▽対象者 身体障害者手帳所持者

か戦傷病者で、次のいずれかに該当する相談の必要がある人お

よび、身体に機能的な障害を有し身体障害者手帳の交付を受けようとする人。

なお、内部障害者については除きます。

巡回相談内容

(1)補装具の交付または、修理の要否判定処方・適合判定

(2)更生医療給付要否の判定

(3)身体障害者更生援護施設その他福祉施設への入所指導

(4)身体障害者手帳交付に関する判定

(5)その他更生相談に関すること

郵便ハガキの配布

郵政省では、身体障害者福祉強調運動にちなみ特別な意匠の郵便ハガキを配布していますので、希望者は申し出て下さい。

▽対象者 満6歳以上の重度身体障害者(1級・2級)

▽期間 昭和57年5月31日まで

▽配布枚数 対象者一人に20枚

なお詳細については、遠賀川郵便局 電話(3)0042にお問

い合わせ下さい。

自動車運転免許の取得講習

▽受講資格 身体障害者手帳交付を受けた満18歳以上の人。

道交法第88号に該当せず、同法施行規則第23条に合致する人で、身体不自由者、ろうあ者、内部障害者であること

▽申込期限 昭和57年5月8日

▽申込先 遠賀町役場福祉課

なお詳細については、福祉課にお問い合せ下さい。

保健衛生のページ

春の予防接種

予防接種の申込み方法
各予防接種の一週間前から前日
までに印鑑を持参のうえ、保健衛
生係に申込みをして問診票と注意
書を受領して下さい。

- ▽接種日 5月6日(木)
- ▽接種方法 接種 13時10分～14時
- ▽接種場所 中央公民館
- ▽接種日 5月11日(火)
- ▽接種方法 接種 13時10分～14時
- ▽接種場所 中央公民館

- ▽場 所 中央公民館
- ▽対象者 生後3～48カ月児
- ▽接種方法 6週間以上の間隔を
おいて2回投与
- ▽三種混合(ジフテリア、百日せ
き、破傷風)

無縁墳墓の改葬

関係者の人は申し出て下さい。

- ◎所在地 佐賀県唐津市十人町96番地
- ▽名称 宗教法人教安寺境内墓
- ▽届出先 唐津市十人町95番地
宗教法人教安寺代表役
員 井上定保

- ▽届出先 唐津市十人町95番地
- ◎所在地 宮崎県東諸県郡国富町大字本庄7049番地
- ▽名称 豊松墓地
- ▽届出先 国富町大字本庄4800番地 国富町役場住
民課 電話09857
(5)3111

- ▽届出先 宮崎県宮崎郡佐土原町大字下田島11998
・12003
- ▽名称 梅野墓地
- ▽届出先 佐土原町大字下田島20660 佐土原町役
場環境衛生課 電話09857(3)2570

- ▽届出期限 昭和57年5月31日

乳児相談

- ◎期 日 5月11日(火)
- ▽時 間 9時30分～10時30分ま
でにおいて下さい。

元気な赤ちゃん



新町(広渡1834番地の1)

ちかげ
藤井千景ちゃん
(裕志さんの長女)
(麗子さんの長女)

昭和56年9月20日生

予定日より40日も早く生まれ
れた私。

みんなから、男の子と間違
えられて、ちょっとショック!

でも元気いっぱい愛嬌をふ
りまっています。



尾崎582番地の3

たかこ
古田貴子ちゃん
(和雄さんの次女)
(優子さんの次女)

昭和56年10月26日生

貴子は、生まれてしばらくは鼻
すじ通った高貴な顔だち
おっ!これは……。と両親は
大きな望みを抱きました。

今は……。ごらんのように
庶民的な面がまえて、何やら
ほっと!!

スリ傷の手当て



春は気候のせい、元気がいい走りまわって、転んだり、すべったりして、スリ傷をつくる子供がふえます。適切な処置をしましょう。

△出血のぐあいを見る▽
軽いスリ傷で、傷口から血がにじみ出ている程度なら、毛細血管からの出血ですから放っておいても血は自然に固まって止まります。

△傷口の消毒▽
傷口から細菌が入らないように、ドロなどはきれいな水でよく洗い流してください。

△傷口の手当▽
傷口には軟膏類をぬり、消毒ガーゼか、清潔な布を当てて包みます。



傷が深く血が止まらないときは、ガーゼなどで傷口をおさえてお近くの外科医へ。

△傷口の消毒▽
傷口から細菌が入らないように、ドロなどはきれいな水でよく洗い流してください。

△傷口の手当▽
傷口には軟膏類をぬり、消毒ガーゼか、清潔な布を当てて包みます。



- ▽場 所 役場保健室
- ▽対象者 生後7～12カ月児
- ▽持参品 母子手帳
- ▽内 容 体重、身長等の測定
離乳食等の相談
- ▽料 金 無料

六つの基礎食品

— 毎日の食事に必ず六つを
組み合わせましょう —

食品の類別	食品の例示
1 魚、肉、卵 大豆 	魚、貝、いか、たこ、かに、かまぼこ、ちくわなど 牛肉、豚肉、鳥肉、ハムソーセージなど 鶏卵、うずら卵など 大豆、とうふ、なっとう、生揚げ、がんもどきなど
2 牛乳・乳製品 骨ごと食べられる魚 	牛乳、スキムミルク、チーズ、ヨーグルトなど めざし、わかさぎ、しらす干しなど 注 わかめ、こんぶ、のりなど 海藻を含む
3 緑黄色野菜 	にんじん、ほうれん草、こまつな、かぼちゃなど
4 その他の野菜 果物 	だいこん、はくさい、キャベツ、きゅうり、トマトなど みかん、りんご、なし、ぶどう、いちごなど
5 米 パン めん いも 	飯、パン、うどん、そば、スパゲティなど さつまいも、じゃがいも、さといもなど 注 砂糖、菓子など糖質含量の多い食品を含む
6 油脂 	てんぷら油、サラダ油、ラード、バター、マーガリンなど 注 マヨネーズ、ドレッシングなど多脂性食品を含む

健康づくりの食生活

献立はバランスを考えて

“完全栄養食品”は母乳だけ

ご飯にパン、魚、肉……わたしたちが日常食べている食品は、約1,000種類にものほります。しかし、1つの食品ですべての栄養素を備えているものは1つもありません。

例えば、白いご飯はおいしくて優れたエネルギー源ですが、ミネラルやビタミン類は十分とは言えません。また、みかんやレモンはビタミンCを豊富に含んでいます。その他の栄養素はあまり期待できません。

このように食品は、栄養の面から見てもそれぞれ特徴があり、文字どおり“完全栄養食品”と言えるのは、宇宙食など人工的に作られたものを除けば、母乳くらいのもです。ですから、普通の食品を食べてきただけ“完全栄養”に近づけるには、いろいろな食品を組み合わせる必要があります。

そこで、だれでも簡単に覚えられ、実行しやすい方法として用いられているのが、厚生省が作成した「6つの基礎食品」表です。

この表では、食品を、体の中で果たす役割によって6つのグループに分けています。毎日の食事、1グループ1品でもいけてから、6つのグループ全部の食品を組み合わせると、一応バランスのとれた栄養を摂取できるようになっています。

健康を守るための正しい食生活は、まず、それぞれの食品の特徴を知ることから始まるといってよいでしょう。そして何をどれだけ食べればよいかを考え、いろいろな食品を組み合わせた献立づくりをすることが大切です。

健康を保つためには、体操を毎日時間をきめて行ったりして体を動かすことも大切なことですが、栄養のバランスがとれた食事を心がけることも大きな効果があります。

広報「おんが」では、毎月25日号に、「健康づくりの食生活」を掲載しています。

次回5月25日号は、個人別エネルギー所要量についてみていきます。

結核レントゲン検診

5月10日から22日まで次の日程でレントゲン検診を実施します。該当者は受診券を区長を通して配布してもらいますので持参して下さい。票があれば受けられます。

期日	対象地区	時間	場所
5月10日(月)	島津	9:00~10:00	島津公民館
12日(水)	鬼津	9:30~11:30	鬼津公民館
13日(木)	尾崎	9:30~11:30	尾崎公民館
14日(金)	今古賀	9:30~11:30	今古賀公民館
15日(土)	松の本・緑光苑	13:30~15:30	松の本公民館
18日(火)	別府・千代丸	10:30~12:00	遠賀中学校
19日(水)	浅木・東和苑	13:30~15:30	浅木公民館
20日(木)	静光園・若葉台	9:30~11:30	静光園
21日(金)	上別府	13:30~15:30	上別府公民館
22日(土)	遠賀川・新町	13:30~15:30	公民館別館

妊婦相談

5月分ゴミ収集予定表

5月分し尿くみ取り予定表

くみ取り日	大型車くみ取り地区	小型車くみ取り地区
1(土)	西町、木守	虫生津、上別府(花園)、広渡
2(日)	東町、浅木の一部	広渡、若松、尾崎
6(木)	月2回くみ取り	月2回くみ取り
7(金)	虫生津、(新屋敷を含む)	別府、木守、老良
14(金)	旧停(旧3号線北側)鬼津、若松	
15(土)	旧停(旧3号線南側)	鬼津
17(月)	遠賀川	別府、上別府(高家)
18(火)	遠賀川、新町	千代丸、鬼津(小鳥掛)、別府
19(水)	新町	
20(木)	新町	
21(金)	月2回くみ取り	月2回くみ取り
22(土)	鬼津(山水苑)若松、別府(高瀬)	
24(月)	新町、広渡(中牟田)	
25(火)	新町(ユニード前通り一部)、別府	
26(水)	別府	
27(木)	尾崎、今古賀	鬼津、松の本、若松、道管
28(金)	尾崎	老良
29(土)	上別府、木守、若葉台、堂塔寺	今古賀、島津
31(月)	浅木、虫生津	浅木、鬼津(小鳥掛)、尾崎(蟹喰)

- ◎期日 5月4日(火)
- ▽時間 9時30分までにおいて下さい。
- ▽場所 役場保健室
- ▽対象者 妊産婦
- ▽持参品 印鑑(母子手帳を受領する人のみ)
- ▽内容 産前、産後のすこし方妊婦体操
- ▽料金 無料
- 母子手帳交付

町内全域	もえないゴミ	鹿兒島本線から南側地区	鹿兒島本線から北側地区	大型家庭ゴミ
5月12日及び5月26日	空カン、空ビン、ガラス類、陶器類、プラスチック製品、ゴム等	5月26日(水)	5月12日(水)	テレビ、冷蔵庫、家具、建具、ふとん、ベット、机、いす、自転車等

道路に ゴミや あきカン を捨てないように
—みんなで守ろう安全で美しい道路—

受診状況

回数	1	2	3	4	計
対象者数(人)	45	41	51	51	188
受診者数(人)	42	38	47	42	169
受診率(%)	93.3	92.2	92.7	82.4	89.9



歯の状態

生歯

本数	8	9	10	11	12	13	14	15	16	計
人数	5	0	3	1	23	2	18	5	112	169

虫歯の状態 虫歯のある子 19人
 虫歯の総数 69本
 その他の異常 反対咬合 6人
 反対咬合不正 2人
 咬合不全 3人
 融合不全 1人
 形成不全 1人
 開咬 3人

診察結果

項目	正常(人)	有所見者(人)
受診態度	協力的 88	非協力的 70 (こわがる、泣く、あばれる)
体格	大がら普通 16 133	小がら 20
栄養状態	普通 156	肥満 2 やせ 11
筋骨	強壯 2 普通 158	薄弱 9
形態	164	ヘルニア 2 歩行不十分 1 斜頸 1
皮膚	156	湿疹 8 血管腫 3 その他 2
胸部聴診	169	0
心雑音	168	不明 1
腹部	169	0
神経学的所見及び運動機能	168	1
眼	168	斜視 1
聴覚	169	0
総合判定	152	17 (指導要諦追跡施設紹介)

一歳六カ月検診を実施して
 遠賀町では、昭和56年度から一歳六カ月と一歳八カ月児を対象として、町内医師・歯科医師の協力のもとに年4回実施しています。幼児の一歳六カ月の時期は前号に書いたように、身体の発育、精神発達

の面で歩行や言語等の様子が容易に得られやすく、異常を早期に発見し、障害が広がるのを防ぐのに最も大切ですので、この一年間の診察結果をまとめてみました。



おまかにいうと、一歳半では転ばずに歩いて、絵本を見て知っているものを指さし時にその名前を言い、おもちゃや人形などでそれらしく遊び、意味のある単語を言え、おもしろいといえます。本町では問題となる幼児は表に示すように、総合判定で11人の幼児が今後の発育状況に注意して育児にあたらないといけないと思えます。虫歯については、虫歯にかかっている幼児は19人で、その総数は69本となっています。虫歯のある人は特にですが、ない人も初感染の歯の生えはじめに十分な手入れと、早期治療を怠らないように心掛けたいものです。

野犬の薬殺を行っていただきます

野犬による被害防止のため、毒えきによる野犬の薬殺を実施しています。毒えきの設置場所には赤旗を立てていますので、愛玩動物等を近づけたり放したりしないよう御注意下さい。
 ▽実施期間 4月20日～5月20日

おんが短歌会詠草

河中靖喜先生選

雑詠

幼なき日われの口紅つけし姫愛あためため今日嫁ぎゆく 高崎 佳子

少しづつ父の遺品が減りゆくを少しみて残す瑪瑙の灰皿 井口 政子

ひろびろと刈田ひろがる上を舞う白鷺三羽冬日を受けて 大場 房江

花見する子等に囲まれる家の庭泡立つビールに花の香も添う 白石 敏子

田に群れる野鳩に白き鳩一羽天使の如き容姿見せ居り 重広 勝

5 月上旬の遠賀町主要行事

日	曜	行事内容	時間	実施会場	担当課名	目的及び主な対象等	備考
4/20	～20	野犬薬殺実施中		町内全域	住民課	毒エサ設置場所には赤旗を立てています	詳細は13ページ
4/28	～5	ポリオ生ワク申込み受付	8:30～17:00	保健衛生係窓	住民課	印鑑持参の事	詳細は10ページ
2	日	公民館対抗会(1) 軟式野球大会	7:45～17:00	広渡小遠中グラウンド	社会教育課	町内在住の中学生以上	詳細は4ページ
4	火	妊婦相談	9:30～	役場保健室	住民課	妊産婦	詳細は12ページ
4～10		三種混合申込み受付	8:30～17:00	保健衛生係窓	住民課	印鑑持参の事	詳細は10ページ
6	木	ポリオ生ワク	13:10～14:00	中央公民館	住民課	希望者は前日までに申込み 事後3～48カ月児	詳細は10ページ
9	日	公民館対抗会(2) 軟式野球大会	9:00～17:00	広渡小遠中グラウンド	社会教育課	町内在住の中学生以上	詳細は4ページ
10	月	定例区長会	13:30～	役場第2会議室	庶務課	各区長	
		結核レントゲン検診	9:00～10:00 10:30～11:30 13:30～15:30	島津公民館 道管集会所 若松公民館	住民課	島津道管若松	詳細は12ページ
		心配ごと相談	13:00～16:00	公民館別館	福祉課		
11	火	乳児相談	9:30～10:30	役場保健室	住民課	生後7～12カ月児	詳細は10ページ
		三種混合予防接種	13:10～14:00	中央公民館	住民課	希望者は前日までに申込み 事後24～48カ月児	詳細は10ページ
12	水	結核レントゲン検診	9:30～11:30 13:30～15:30	鬼津公民館 尾崎公民館	住民課	鬼津尾崎	詳細は12ページ
		婦人バレーボール大会 監督会議	19:30～	中央公民館	社会教育課	各地区バレーボール監督	
13	木	結核レントゲン検診	9:30～11:30 13:30～15:30	今古賀公民館 松の本公民館	住民課	今古賀松の本、緑光苑	詳細は12ページ
		身体障害者 巡回相談予約受付	13:30～15:30	役場保健室	福祉課		詳細は9ページ
14	金	結核レントゲン検診	9:30～11:30 13:30～15:30	旧停公民館 広渡公民館	住民課	旧停広渡	詳細は12ページ
15	土	結核レントゲン検診	10:30～12:00	遠賀中学校	住民課	別府、千代丸	詳細は12ページ

人権特別相談開設

解ある御寄贈をお待ちしています
遠賀町中央公民館

- ▽開設日 昭和57年5月24日(月)
- ▽時間 10時～15時
- ▽場所 公民館別館
- ▽相談員 人権擁護委員
心配ごと相談員

福岡法務局北九州支局員



皆様のお手許にある図書(一般向け・子供向け)を中央公民館に御寄贈いただき遠賀町文化活動の一環に活用させていただきます。
特に本年度から青少年に良い環境を与える条件整備として中央公民館内の図書室の内容充実を、ほかりたいと思います。勿論、悪書の追放も実施しなければなりません。良書による読書運動も大切な事です。皆様からの御厚志は決して無にいたしませんのでぜひ理解ある御寄贈をお待ちしています

お出かけはひと声かけて カギかけて