

広報おんが

昭和57年

6月10日発行

第292号

発行所 福岡県遠賀郡遠賀町役場

編集 庶務課 庶務係

印刷 冷牟田印刷合資会社



歌声もはずんで

5月16日 第4回町民ハイキング

赤ちゃんを背負ったお母さんから老夫婦まで、約100人の参加者を迎えた第4回町民ハイキングが、春の城山を目指して行われました。昼食後山頂では、フォークダンスやゲームをしたり、写真のように歌を歌ったりしての楽しいひとときを過ごしました。

＊ 6 月 の 税 金 ＊

町 県 民 税 (第1期)

納 期 限 6月25日(金)まで

こ の 社 会 に あ な た の 税 が 生 き て い る。



戦後最悪を記録

昭和56年

犯罪者の44%を占める

地域ぐるみで 少年を非行から守ろう

少年非行の現状

低年齢化が一層進む

① 昨年(昭和56年) 刑法犯で検挙補導された少年は、十八万四千九百二人(前年比一万八千八百二十九人、一一・三%増)と戦後最高を記録。

② 刑法犯少年の年齢別構成をみると、14歳が全体の二五・六%を占めて最も多く、次いで15歳、16歳の順となっている。(警察庁調べ)

少年人口に対する割合で見ますと、千人当たり十八・六人が刑法に触れる犯罪で補導されていることになり、前年度に比べて一・五人増えています。

そして、注目されることは、成人を含めた刑法犯の中で、少年の割合は四四・二%(前年比一・八%増)と、これまた戦後最高の悲しむべき数字となっております。

いることです。

刑法犯少年の年齢別の推移をみて感じるのは、14歳、15歳、16歳は著しい増加傾向にあるのに対し、17歳、18歳、19歳はおおむね横ばいないし減少傾向にあり、非行の低年齢化がますます進んでいることを示しています。



少年非行の特徴

動機の単純な遊び型非行が増加

る女子少年が増えている(中・高校生が全体の半数以上を占め

- ▽中学生を中心として校内暴力が増えている。
- ▽シンナーや覚せい剤など薬物を乱用する少年が増加している。
- ▽売春や不純な性行為など、性非行で補導される。

それではどのような非行が多いのか、最近の少年非行の特徴をみてみましょう。

▽中学生を中心として校内暴力が増えている。

遠賀町も、ここ数年青少年をとりまく環境が汚染されつつあるため、青少年育成町民会議では、心身共に健全な青少年育成、非行防止に取り組んでいます。さらに全町民一体となって非行防止をはかるため、5月6日 島津・若松区を皮切りに、会長

青少年育成町民会議では、地域懇談会を行っています

この巡回懇談会の中でも青少年教育、非行防止等の現実に関与した諸問題が多数で、町民会議と相提携し今後の青少年諸問題に各家庭、学校、地域で積極的に取り組もうという姿勢がありありと感じられました。

る)。▽非行に走る家出少年が急増し、最近では女子が男子を上回っている。▽万引きや自転車・オートバイ盗などのいわゆる「遊び型非行」が激増している。これらに共通しているのは、いわゆる、せっぱ詰まった犯罪ではなく、ほんの思いつきや「遊び型」とも言える少年非行が増えていることです。

警察では非行少年をできるだけ早く発見し、非行の芽を早いうちにつみとるための補導活動を強化しています。しかし、大切なことは、家庭や学校、職場、地域社会がお互いに手を取り合って、地域ぐるみで少年を非行から守る努力をすることです。

島門小学校 1年 本多絹代さん



6月20日(日)は
父の日です

お父さんありがとう

広渡小学校 3年 野口麻有子さん



浅木小学校 1年 小川智信君



島門小学校 1年 笠木宗俊君

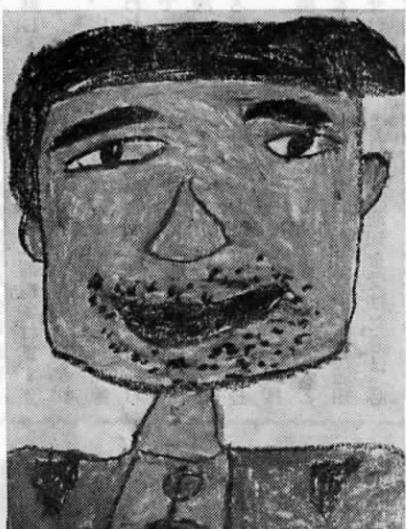

広渡小学校 3年 的野宏朗君

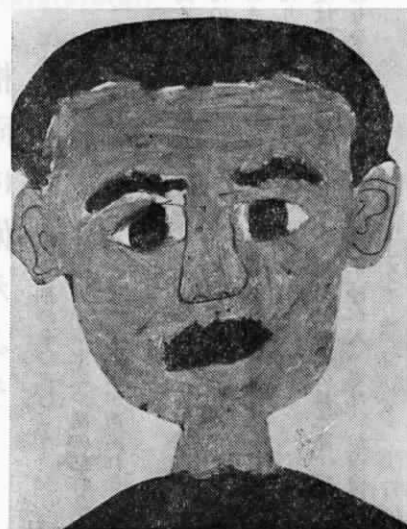

浅木小学校 1年 猪本麻美さん

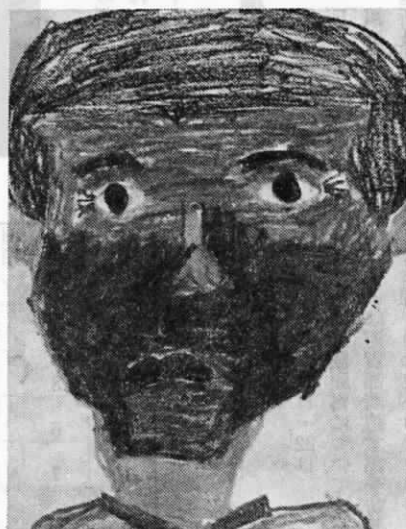

日ごろのお父さんのご苦労をいたわり、前回の「母の日」に続き町内の小学校から各二名、お父さんの似顔絵を書いてもらいました。



問

子供は体が弱いのですが、
予防接種を受けて大丈夫でしょうか

初めての子供に、小児マヒの予防接種の通知がきたのですが、この子はまだ体が丈夫でなく、よくカゼをひいたりするので、予防接種がかえって悪い影響を与えるのではないかと心配です。どうしても受けなくてはならないものではないでしょうか。

答

予防接種には、①定期予防接種、②臨時予防接種、③任意の予防接種の三種があります。

このうち、定期予防接種は、母子手帳にも記されているように、子供が一定の年齢に達した

ら必ず受けることを義務づけられているもので、小児マヒもこの中に含まれます。

接種を受ける子供については担当医が事前に体調やアレルギーなどのチェックをしますから、心配いりません。もし、子供の病歴などから特に気にかかることがあったり、医師から特別の指示を受けている場合は、その旨を申し出てください。

①定期予防接種の対象となるものには、ジフテリア、百日せ

担当医が事前にチェック
しますから
心配いりません

き、急性灰髄炎（小児マヒ）、風しん（三日はしか）麻しん（はしか）があります。

②臨時予防接種には、病気のまん延を防ぐために行われる、いわゆる一般的な意味での臨時のもの、事態がもっと深刻で急を要する場合に行われる緊急時のものとがあります。

いわゆる臨時の予防接種の対象となるものには、日本脳炎、コレラ、インフルエンザ、ウイルス病があります。また、緊急時

の接種の対象となるのは伝染性の強い天然痘、コレラ、その他厚生大臣が必要と認められたものとなっています。

これらの病気のうち、インフルエンザなどは届出伝染病と呼ばれ、診断した医師は保健所に届け出ることになっていますが、患者は家庭で治療するケースがほとんどです。しかし、日本脳炎やコレラなど、法定伝染病や指定伝染病にかかったことがはっきりしたときは、診断した医師または家族が、すぐに市町村役場か保健所に届け出なければなりません。患者は伝染病院や隔離病院に強制収容され、患者の家は消毒されます。

③任意の予防接種は、できれば受けた方がよいもので、対象は破傷風と流行性耳下腺炎（おたふくかぜ）です。

これらの予防接種は、いずれも都道府県知事または市町村長の名で実施されますが、予防接種を受けなければならない人と期日については、前もって通知されます。通知を受けた方は、必ず受けるようにしてください。

心の用
火の消
119

梅雨に備えよう

今年も、うっとおしい梅雨のシーズンがやって来ました。梅雨は湿度が高く、雨が継続的に降るためからだの調子がくらくらいやすく、また家のまわりで思わぬ水害に見舞われたりします。事前の対策である程度は防げます。もう一度、家のまわりを点検し雨に備えましょう。

- 1 屋根瓦の割れ、ずれはないか点検し、ずれは直し割れている瓦は、カラートタンを瓦より大きく
- 2 雨種の集水器や樋に枯れ葉などがたまって雨水があふれないか点検しましょう。
- 3 停電に備え、懐中電灯やローソクを準備し、ラジオ、テレビによる気象状況に気をつけましょう。
- 4 家のまわりの排水路、排水マスに土砂が入っていないか点検しましょう。
- 5 家のまわりにガケのあるところでは、ガケ崩れの恐れがないか点検しましょう。



ガケ崩れ注意！

管内火災・救急件数

1月から4月まで

町名	種類	火災	救急
遠賀	3	95	
水巻	8	194	
岡垣	6	152	
芦屋	7	132	
合計	24	573	

消防設備士試験

▽試験日 昭和57年8月8日

日

▽試験会場 福岡市と北九州市

▽願書受付場所及び期間

○県消防防災課

6月23日・24日
○北九州市消防局

6月21日・22日
受験及び受験願書についての詳しいことは遠賀郡消防本部予防課までお問い合わせ下さい。

電話 (3) 1231



竜神の洩

(版画 片山正信)

(3)

むかしむかしそのむかし、西川が、遠賀川の一つの支流で、木守の大曲（おおまがり）から西の方を巡って、別府の道祖（さや）を通り、白賀、宮前、木垂（こだれ）と流れて、鬼津の井手を通り、遠賀川に注いでいたころのお話です。

それぞれの地域では、川に井手を作って、田んぼに水を取っていました。田植えの季節になると川の上流から次々に田を植えて、順々に下流に移る馴らわしでした。

ある年、日照りが永くつづいて、どこも田んぼも水が足りなくなつて、毎日毎日雨を待つ日がつづきましたが、なかなか雨が降りません。

そこで老百姓さんたちは、たくさんの藁をあつめて、高い山に登り、その藁に火をつけて、「千把焚き」といわれる雨乞いなどをして、神に祈りました。でも雨は降ってくれませんでした。

木守の西に、水神の藪とよばれる深い洩がありました。

そこは干魃の時でも水のなくなることはないところでした。その下流に井



手かけたのは別府のお百姓さんたちでした。そして少ない水を少しづつ田んぼに引きました。

ところがそうになると、水は一滴も下流には流れません。困ったのは下流のお百姓さんたちです。ある夜そうした人たちの間で、とうとう水げんかになってしまったのです。

大勢の人たちが、手に手に鎌や棒ぎれなどを持って、井手のあるところに迫って来ました。迎える人たちも、油断なく棒ぎれなどを構えて、今にも乱闘になろうとするところでです。

その時、堰止められて青々とした洩を見ると、頭をふり立てた一匹の竜の姿がありました。

井手を切ろうとして迫ってきた下流の人々は驚いて、振り上げた手を止めてしまいました。

地元の人たちも、この神々しい竜の姿にしばらく眼を見るばかりでした。

間もなく竜の姿は、青い水の底にかくれてしまい、水面は元のしずけさに戻りました。

後に人々はこの竜神の精を洩の底から拾いあげて、井手神社のご神体とすることにしました。そしてその竜神のおまつりを怠りませんでした。

それからは上流も下流も、水に困るようなことはなくなり、村々はますます栄えてゆきまし

(間谷 高)



遠賀町卓球大会が行われます

- ▽主催 町体育協会
- ▽主 管 町卓球協会
- ▽日 時 昭和57年6月27日(日)
- ▽受 付 9時～9時30分
- ▽会 場 広渡小学校体育館
- ▽試 合 方式 シングルス 二組二百円
- 。シングルス
- 一般男女・ママさん・初心者
- 小学生A(5、6年男子)・同B(6年女子)・同C(5年女子・男子4年生まで)
- ダブルス 男・女

福岡県職員(上級・中級)試験の案内

- ▽試験の種類・区分・採用予定者
- 上級 行政(30人)、学校事務(5人)、農業(12人)
- 中級 農業(11人)
- 68人
- 建築(4人)等11区分全有効
- ▽試験の種別
- ▽試験地 福岡市
- ▽受付期間 6月10日～6月23日
- 郵送は6月23日消印まで

- ▽申込用紙請求及び申込先
- 福岡市博多区東公園7番7号
- 福岡県人事委員会事務局任用課
- 電話092(641)3883
- 郵便で申込用紙請求は、六十円
- 切手をはったあて先明記の返信封筒を同封し、「上級(または中級)申込用紙請求」と朱書すること。
- ▽試験日 昭和57年7月18日
- ▽申込先 遠賀町役場産業課

昭和57年工業統計調査のポスター募集

- 通産省が毎年実施している工業統計調査の宣伝用ポスターを募集します。
- ▽締切日 昭和57年6月25日
- ▽ポスターの規格 縦59cm、横42cm
- ▽問合せ先 遠賀町役場産業課

昭和57年度福岡県保母試験の案内

- ▽試験日 昭和57年8月4日～8月6日
- ▽試験場 香蘭女子短期大学
- ▽受付期間 6月21日～6月28日
- 申込用紙は、6月中旬から遠賀町役場福祉課にあります。
- 講習会
- ▽日 時 昭和57年7月19日～8月1日
- ▽場 所 九州産業大学
- ▽申込受付 6月21日から先着順
- ▽申込先 福岡県保育所連盟

「暮らしの中の法律講座」開催される

5月24日、遠賀町社会福祉協議会主催による、「暮らしの中の法律講座」一財産と相続について一が、公民館別館で、福岡法務局北九州支局総務課長国松新成氏を招き行われました。当日は約50人の聴講者が集まり、熱心にメモを取っていました。なお、次回の講座は、9月の予定です。

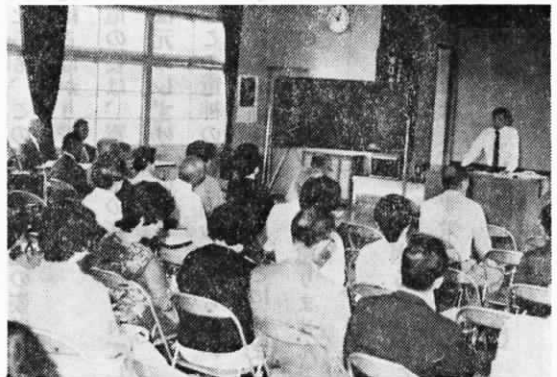

「アメンボさんみたいネ」

第29回 九州朝日レガッタ

— 遠賀町遠賀川漕艇場 —

5月29日と30日の2日間、遠賀町遠賀川漕艇場1000mコースで遠賀町後援による第29回九州朝日レガッタが、約500の見物人に見守られて、催されました。

42クルーが参加した今大会は、遠くは鹿児島県からの団体もあり九州一を競うにふさわしい大会となりました。

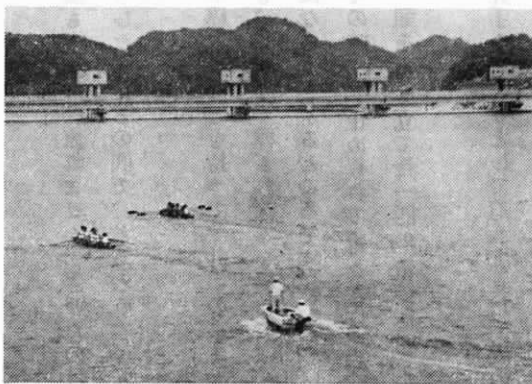

「ゴールは間近いぞ！」シェルフォア決勝戦

保健衛生のページ

結核レントゲンの結果と もれ者検診

結果通知

5月に実施しました検診で、6月20日までに通知のない人は異常ありません。異常のある人だけ通知します。

もれ者検診

▽対象者 5月に地区巡回で実施した時に受けていない人

▽期日 6月26日(土)

▽時間 9時30分～11時30分
13時30分～15時30分

▽場所 公民館別館

▽持参品 役場から通知のハガキ
または受診票

要精密者検診

▽期日 6月26日(土)

▽場所 公民館別館

▽時間 9時30分～11時
▽持参品 役場から通知のハガキ

妊婦相談



▽5月13日松の本公民館にて▽

▽期日 6月22日(火)
▽時間 9時30分までにおいで下さい。

▽場所 役場保健室

▽対象者 妊産婦

▽持参品 印鑑(母子手帳を受領する人のみ)

▽内容 新生児の扱い方、沐浴指導、母子手帳交付

▽料金 無料

一歳六カ月児検診



▽期日 6月24日(木)

▽時間 受付 13時10分～14時
検診 13時30分～

▽場所 中央公民館

▽対象者 一歳六カ月～一歳八カ月児(昭和55年10月12月生)

▽料金 無料

▽内容 身体測定、保健指導
▽持参品 診察(内科、歯科)
母子手帳、検診票
▽料金 無料

乳児相談

▽期日 6月21日(月)

▽時間 9時30分～10時30分
でおいで下さい。

▽場所 役場保健室

▽対象者 生後0～6カ月児

▽持参品 母子手帳

▽内容 体重、身長等の測定
離乳食等の相談

▽料金 無料

美しい歯ならばと、
歯そう膿ろう

予防のために

おかあさん、お子様が大人になった時の歯ならばについて考えたことがありますか。また、まわりの方が歯ぐきから血が出る、色が悪い、歯がぐらぐらする、ぬげやすい、このような人がいませんか。美しい歯ならば歯そう膿ろうを予防するためのお話があります。お子様といっしょに聞きましょう。

▽期日 7月10日(土)

▽時間 13時30分から約2時間

▽場所 中央公民館大ホール

▽対象者 子供から老人まで、どなたでも自由に聞くとができます。

▽入場料 無料

▽お話し先生

。歯そう膿ろうの原因と予防について

徳永歯科医院長 徳永憲一先生

。美しい歯ならばのために

九州歯科大学非常勤講師 安永歯科医院 安永博先生

▽主催 遠賀歯科医師会

▽後援 遠賀町・遠賀町教育委員会・遠賀町民健康づくり推進委員会・遠賀保健所

元気な赤ちゃん



浅木1151番地の10

大輔くん
(康典さんの次男)

昭和56年12月11日生

Hey!この顔決ったかな。皆が僕のことハゲだ、タレ目だって笑うだけけれど、そのうちイマイ男に身してナウくせまっちゃうからね。「キャッ、大輔君ってカッコイイ!」



若松2340番地

入江多恵子ちゃん
(公生さんの長女)

昭和56年12月15日生

私は、三人兄妹の末っ子で、待望の女の子なの!家族皆に可愛いがられて、とっても幸せ!でも、いつも男の子と間違われちゃうのよ。
失礼しちゃうわ。



日本脳炎

日本脳炎は、ウィルスが原因で7月から9月が流行期で、からだが衰弱した人がかかりやすいようです。からだが衰弱を防ぎ、早目に予防注射を受けましょう。

- ▽期日 5月21日〜6月20日
▽場所 町内各医院
▽対象者 満3歳以上の人
▽料金 1回につき七百元
その他詳細については、5月10日号の8ページをごらん下さい。

三種混合

- ▽接種日 6月30日(水)
▽時間 受付 13時10分〜14時
接種 13時30分〜
▽場所 中央公民館

第1期 生後24〜48カ月児
第2期 第1期終了後、12〜18カ月経過の幼児
その他詳細については、3月25日号の8ページをごらん下さい。

命を守る

応急手当で

正しい方法を身につけよう

大ケガをしたり急病になったとき、頼みの綱は救急車です。しかし、大規模な災害が起こったときは、交通や通信が妨げられたり、一度に大勢の負傷者が出るなどして、救急車が十分に対応できないことも考えられます。

そのようなとき、適切な手当ができるかどうか、人の生命を左右します。ケガ人や病人の状態を悪化させずに医師に引き渡す処置、それが応急手当です。

軽いケガや病気の手当を身につけるのはもちろんのこと、医師の処置が必要なケガや病気についても、人工呼吸、止血など

無縁墳墓の改葬

所在地 糸島郡前原町大字加布里字天祥寺331番地

▽名称 天祥寺共同墓地

▽届出先 糸島郡志摩町大字小金丸2256番地

宗教学人妙楽寺住職金丸滉 電話092(771)4106

▽届出期限 昭和57年6月30日

所在地 茨城県東茨城郡大洗町磯浜町字前の内6009番地

▽名称 大洗町営公園墓地

▽届出先 大洗町役場衛生課 電話029226(6)1010

▽届出期限 昭和57年6月20日

所在地 熊本県玉名郡長洲町大

知っておきたい

応急手当で

① 意識がないとき

意識がなくなると、舌の根元がのどの奥へ落ち込み、空気の通り道がふさがってしまいます。あお向けに寝かせ、頭をそらせてのどを真つすぐにしましょう。これを「気道確保」といいます。

② 呼吸のないとき

人工呼吸をします。この場合にもまず「気道確保」を行います。

③ 呼吸も脈もないとき

人工呼吸と心臓マッサージを同時に行います。

④ 出血が多いとき

傷口をガーゼやハンカチで強く押さえます。それでも出血が止まらない

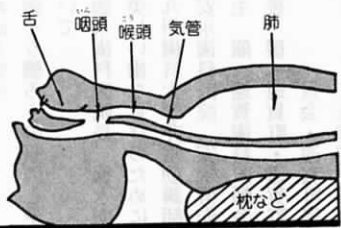

気道確保の正しい方法

ときは、傷口と心臓の間で脈の感じる箇所を指や「止血帯」などで圧迫します。一時間以上止血しておくことは危険なので、早めに医師の診断を受けましょう。

このほか、知っておきたい応急手当としては、骨折ややけどなどの手当があります。

▽届出先 神戸市中央区加納町6丁目5番1号 神戸市衛生局斎園課 電話078(331)818

1内線3323

▽届出期限 昭和57年8月31日

▽名称 鬼塚墓地

90-2

ママの健康 コーナー

子宮ガンの予防 (1)

折尾田中産婦人科 田中 中 壮 介

婦人を対象にした新しいシリーズ、「ママの健康コーナー」を今月から八幡西区折尾・田中産婦人科田中壮介先生に執筆していただきます。

一、子宮のどこにガンができますか

ガンのできる位置によって子宮ガンには二種類あります。二つを

位置	頸部癌	体部癌
年齢	中年	老年
頻度	90%	10%
分婣の経験	有	無
悪性度	強	弱

比べてみますと、表のとおりですつまり最も主婦の生命を奪い、家庭を破壊する悪魔は子宮頸部ガンであります。

二、何故、子宮口に多くできるのですか

子宮口は分婣、性交、その他の刺激をうける上に、汚染されやすいところがあります。従って子宮口は傷つきやすく、一度傷つくとなかなか治りにくいのが特徴ですこれがガンを出来易くしている原因と思えます。

三、最近子宮ガンはふえていますか

子宮ガンの患者数の増減はあり

ませんが、死亡率はこの年で半減しました。これは医師の診断技術の進歩と共に、検診をうける婦人が多くなって、早期ガンが沢山発見されるからです。それでも、ガンが拡がって手術のできない「手おくれガン」で亡くなる婦人が約六千人もあるのは残念なことですから、何故手遅れになるのですかその原因を多い順に書いてみる

- (1) 知識のないこと
- (2) ガンの手術が恐しいから
- (3) ガンの診断が下されるのが恐しいから
- (4) 費用がかかるから
- (5) 未亡人だから、未婚だから
- (6) 恥しいということ
- (7) 年令の理由(8)女性としての価値がなくなる

つまり、ガンについての無知からくる悲劇が圧倒的に多いのです。五、手遅れガンをなくすにはどうしたらよいでしょうかそれは簡単です。次の四項目をよく考えて、実行することです。

- (1) 子宮ガンの初期は分からない。子宮不正出血、汚い臭い、おりもの、下腹の痛みなどは、ガンがかかり進んだ時現れる症状である。
- (2) 現在優れた早期診断法がある分婣及び結婚の経験のある女性には年令を問わず、一年二回の検診をうけること。

光化学スモッグの被害にあつたら

風通しのよい部屋で安静に

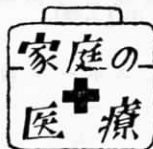

太陽による紫外線の照射量が急激にふえる初夏から真夏にかけてしばしば光化学スモッグが発生します。

晴れ上がった風のない日に多く発生しますが、これまでのデータでは、くもり空の日や夜間にも光化学スモッグによる被害が出ています。注意報が出たら、なるべく外出を避けるのが無難です。

△応急手当▽

◎涙が出たり、目がチカチカする場合は、水で洗眼するのが一番です。充血がなかなかとれない場合は、医師にみてもらい、指示に従いましょう。

◎のどの粘膜が刺激され、せき込んだり、クシャミが出たりする場合は、数回うがいをしてみましょう。

太陽による

紫外線の照射量が急激にふえる初夏から真夏にかけて

しばしば光化学

スモッグが発生します。

晴れ上がった風のない日に

多く発生しますが、これまでの

データでは、くもり空の日

や夜間にも光化学スモッグに

よる被害が出ています。注意

報が出たら、なるべく外出を

避けるのが無難です。

◎息苦しくなってせき込んだり、胸の痛みや、頭痛を訴える場合は、屋内の涼しい場所で衣服をゆるめ、体を楽にして安静にしましょう。

◎ほおやくちびるなどが紫色になったときは、一刻も早く医師を呼ぶか救急車に連絡しましょう。

◎一見、軽そうに見えても重症の場合があります。症状によく注意し、異常があればすぐ医師の指示をおおきましましょう。



〔注〕光化学スモッグは自動車の排気ガス中に含まれる物質が上空で太陽からの強い紫外線を受けて発生する。

毒へび (まむし) の

血清

毒へびの事故防止のため、まむし用の血清を保管しています。



◎血清の保管してある病院
県立遠賀病院、芦屋中央病院、
中間市立病院

おんが短歌会詠草

河 中 靖 喜選
白石 一 夫
沖の海荒るるを避けて戻りたる漁夫らの声の太く響ける

久 野 きよの
解けかわぬ息子の声を背にうけて見上げる空にかぶ白雲

吾を呼ぶ声の聞こゆる思いして笑顔の母の写真見ており

広 田 マツヨ

威勢よきハッピー姿の子供らが太鼓たたくを写真とりやる

吉 住 範 代

青黒き色にかわりし雨蛙葉よせおればにぶく動けり

井 口 絹 子

6 月下期の遠賀町主要行事

日 曜	行 事 内 容	時 間	実施会場	担 当 課 名	目的及び主な対象等	詳 細
6月20日 まで	日本脳炎予防接種	診療時間内	町内医院	住 民 課	満3歳以上の人	8ページ
16 水	婦人スポーツ教室	13:30~15:30	勤労者 体育センター	社会教育課	町内在住婦人	5月10日号
17 木	ママさん卓球教室	19:30~21:30	浅木小体育館	社会教育課	町内の主婦	
18 金	高齢者スポーツ教室	13:30~15:30	勤労者 体育センター	社会教育課	町内在住60歳以上	5月10日号
20 日	青年女子 バレーボール大会	9:00~	勤労者 体育センター	社会教育課	町内在住中学生以上30歳未 満の女性	
	ママさん卓球教室	10:00~12:00	広渡小体育館	社会教育課	町内の主婦	
21 月	乳 児 相 談	9:30~10:30	役場保健室	住 民 課	生後0~6カ月児	7ページ
22 火	妊 婦 相 談	9:30	役場保健室	住 民 課	母子手帳交付 妊産婦	7ページ
23~29	三種混合予防接種 申込み受付	8:30~17:00	保健衛生窓口	住 民 課	印鑑持参のこと	8ページ
23 水	婦人スポーツ教室	13:30~15:30	勤労者 体育センター	社会教育課	町内在住婦人	5月10日号
24 木	寿 大 学	10:00~15:00	中央公民館	社会教育課	寿大学生	
	心配ごと相談	13:00~16:00	町公民館別館	福 祉 課	相談は◎で、料金は無料です。 お気軽にどうぞ。	
	1歳6カ月児検診	13:10~14:00	中央公民館	住 民 課	1歳6カ月~1歳8カ月児	7ページ
	ママさん卓球教室	19:30~21:30	浅木小体育館	社会教育課	町内の主婦	
25 金	定例民生委員会	9:30~	役場 第2会議室	福 祉 課	各民生委員	
26 土	結核レントゲン検診	9:30~11:30 13:30~15:30	町公民館別館	住 民 課	要精密者検診 5月実施分のもれ者検診	7ページ
27 日	卓 球 大 会	9:00~16:00	広渡小体育館	社会教育課	町内在住 小学生から一般まで	6ページ
28 月	キ ッ チ ン カ ー	13:30~15:30	若松公民館	住 民 課	栄養指導車による現地指導 どなたでも参加できます。	
29 火	キ ッ チ ン カ ー	10:00~12:00 13:30~15:30	広渡公民館 木守公民館	住 民 課		
30 水	三種混合予防接種	13:10~14:00	中央公民館	住 民 課	生後24~48カ月児	8ページ

◎ 老人医療費受給者証切り替えます ◎

老人医療費受給者証の切り替えを次の日程で実施しますので、受給資格者は必ず手続きを済ませて下さい。

▷日 時 昭和57年6月28日~30日 9時~16時30分

▷場 所 役場正面玄関入口

▷持参品 ○保険証(受給対象者の加入している保険証)

○印鑑

○現在お持ちの老人医療証

○昭和57年1月2日以降転入した人は、本人、配偶者及び扶養義務者の56年分所得証明書か源泉徴収票。