

広報おんが

昭和57年

2月10日発行

第284号

発行所 福岡県遠賀郡遠賀町役場

編集 庶務課 庶務係

印刷

冷牟田印刷合資会社



鬼もマメがだーいすき

2月2日 遠賀川保育園

2月3日は節分でしたが、ここ「遠賀川保育園」では、2日に豆まきをしました。かわいい赤鬼や青鬼達が大きな声で「福は内、鬼は外」とピーナツをまきました。

先生の「年の数だけ食べていいよ。」という声でこわい鬼の面の下からは、ニコリ笑みがこぼれました。

* 2月の税金 *

固定資産税 (第4期)

納期限

2月25日(木)まで

税金は町づくりの源 伸びゆく 遠賀町

納税相談

昭和56年分所得税確定申告の相談受付を次の日程で行いますので該当される方はもれなく申告をして下さい。

所得税確定申告

期日	受付時間	該当者	受付場所
2月22日(月)	9.00~16.00	日程を指定された人	中央公民館 二階講義室
2月23日(火)	9.00~16.00		中央公民館 二階講義室 (譲渡は一階和室)

▲印は譲渡所得の申告も併せて受付けます。右日程に来られない人は3月2日、3日に行います。

振替納税のお勧め

所得税を納めるのに便利な方法として「振替納税」の制度があるのをご存じでしょうか。

これは、あらかじめ税務署と金融機関に所定の手続きをしておきますと、銀行などの預金口座から振替によって納税することができ、忙しいときなどには納税の期限を忘れがらです。納税に便利な「振替納税」を、この機会にぜひ御利用ください。

詳しいことは、金融機関、税務署または税務相談室にお尋ねください。

第10回 町民走ろう大会開催

「町民のみなさん全員で走ろう」を目標に、体育スポーツの振興と健康で明るい社会生活の樹立に寄与するために、3月14日(日)10時から速賀川青果市場前スタート(速賀中学校グラウンド集合)で行います。

町民のみなさん多数の参加を待ちし、日頃からトレーニングをつまれて、当日は充分実力を発揮して戴きますようお願いいたします。

なお詳細については、2月25日号広報に掲載します。

農業委員選挙人名簿の縦覧

速賀町選挙管理委員会は、農業委員会委員選挙人名簿を2月23日から15日間(3月9日迄)速賀町役場庶務課において午前8時30分から午後5時まで縦覧に供します。



香典返し

次の方々から、速賀町社会福祉協議会にご寄附をいただきました心から故人のご冥福をお祈りし厚くお礼申し上げます。

- 故長野弘道様 (別府) 長野和子様
- 故筋田信義様 (上別府) 筋田 裕様
- 故神谷 忍様 (小倉北区) 神谷美智子様
- 故有田萬里様 (別府) 有田征治様
- 故末松ヒサコ様 (老良) 末松 英様
- 故林 イマ様 (尾崎) 林 厚志様
- 故奥田友樹様 (別府) 奥田博之様
- 故古場文生様 (広渡) 古場文磨様

非行を防ごう

青少年に良い環境を!

青少年に大きな影響を与えている、悪書の自動販売機が、町内に二カ所設置されています。速賀町青少年育成町民会議で地権者並びに自販機設置者と話し合いを進め、理解と協力を得て撤去していただくことになりました。

現在中間市並びに折尾地区では、市民会議の積極的な撤去運動が実を結び、自販機は殆んど姿を消しましたが、業者はこの自販機を速賀郡内に移動設置し

悪書の自動販売機の設置に反対し、「土地の提供」等しないよう御協力下さい。

明るい、青少年健全育成運動を町ぐるみで推進しましょう。速賀町青少年育成町民会議

身体障害者のみなさんへ

県身体障害者結婚相談所では、第3回「申込者のつどい」(集団見合)を次のように実施します。

▽日時 昭和57年3月28日(日) 10時30分

▽場所 福岡市立国民宿舎「千石荘」

▽問合せ先 福岡市中央区六本松2の22 福岡県身体障害者結婚相談所 電話0

▽申込みは、速賀町身体障害者福祉協議会会長 矢野速雄氏を通じて申込み下さい。

広渡小↓交流学習会↑養護学校

交換音楽会に盛んな拍手

先月29日北筑前養護学校（粕屋郡古賀町）の生徒が広渡小学校を訪れ、同小児童と交流学習会を開きました。

小雪がちらつく天候の中、校庭を力いっぱい走り回ってタコ揚げをした後、体育館で交歓音楽会を行いました。同年代の他校児童と接する機会のない養護学校生徒達は、広渡小学校児童の熱の入った吹奏楽隊、鼓笛隊の演奏、そしてチアガールの踊りに盛んな拍手を送っていました。



寒いけれど たのしいタコ揚げ



今日からみんな お友達



広渡小の熱の入った演奏

サークル会員募集

町内の各サークル代表者のみなさんにお知らせします。

広報3月10日号及び3月25日号で新年度サークル会員募集（体育系及び文化系）掲載する予定です。

この機会に募集されるサークルがあれば、サークル名・場所・曜日・会費・対象会員数・問い合わせ先等を記入の上、また練習中の写真（白黒）等があればいっしょに添えて、2月20日（土）までに庶務課庶務係に提出して下さい。

観梅バスハイクのお誘い

遠賀山友会では、第26回バスハイクを次の通り行いますので、家族揃っての参加をお待ち致しております。

▽日時 昭和57年2月28日（日）
午前8時遠賀川駅前集

合 宝満山（800m）

▽目的地 宝満山（800m）

▽参加費 大人 二千二百円
子供 千八百円

▽持参品 弁当、水筒、ヤッケ、セーター、雨具、その他ハイキングのできる

▽申込み及び問い合わせ先 加藤祐吉 電話（3）3659

入学案内

県立高校定時制

働きながら高校教育を受けたい人のために、県立高校では、昭和57年度の定時制過程の生徒を次の要領で募集します。

▽入学願書受付 昭和57年2月12日～2月18日12時まで

▽学力検査 3月11日

▽教科 国語、数学、社会、理科、外国語（英語）

▽募集校及び学科・定員
。若松高校 普通科 40人
。八幡中央高校 普通科 80人
。敏手分校 普通科 40人
。家政科 40人

▽募集人員 500名

▽修学年限 4年以上

▽詳細は、直接修猷館 電話092（841）3822へどうぞ。

。その他県内28高校あり
詳細は、福岡県教育庁指導第一課 電話092（651）1111
1内線5114～5117へどうぞ。

県立高校通信制

通信制は、毎日通学して授業を受けられない人のためのものです
▽入学願書受付 昭和57年3月20日～4月8日

県民相談室を設置しました

県庁行政棟1階に「県民相談室」を設けて、次の相談業務を行っています。

県民相談

。相談員が、県政・県民生活に関係する苦情や意見要望、問い合わせ等に応じます。
。相談は、電話、来訪、文書等自由です。

▽問い合わせ先 千812福岡市博多区東公園7の7 福岡県庁内「県民相談室」 電話092（651）1234へどうぞ。

無料法律相談

。専門的な法律知識を必要とする民事相談のため、弁護士による

天気図を読む①

大気の顔と
天気記号

天気図は大気の素顔

地球をとりまく空気の層(大気)は、地上から約千キロの上空にまで広がっています。このうち、わたしたちの生活に影響を与える雨や風などの自然現象は、地上約十キロまでの空気の層で起こります。

では、予報官はどのようにして天気の様子を予測するのでしょうか。

お医者さんが投薬の種類を決めるとき病人の体をいろいろ調べるように、予報官は、まず、自分たちがどんな空気(大気)の底で生活しているのかを、たくさんさんのデータを使って調べま

表-1

天気記号	天気
○	快晴
⊙	晴曇
●	雨
⊗	雪
⊙	霧
⊙	煙
⊙	雷雨
⊕	地ふぶき

表-2

風力	記号	風速m	秒
0	○	0.0	0.2
1	⊙	0.3	1.5
2	⊙	1.6	3.3
3	⊙	3.4	5.4
4	⊙	5.5	7.9
5	⊙	8.0	10.7
6	⊙	10.8	13.8
7	⊙	13.9	17.1
8	⊙	17.2	20.6
9	⊙	20.7	24.4
10	⊙	24.5	28.4
11	⊙	28.5	32.6
12	⊙	32.7	以上

気象データは、日本はもとより世界中の国が同時に同じ方法で調べており、どの国でも資料交換ができるようになってきます。

こうして集められた世界中のデータを基に、気圧の高低、雨の多少、風の強弱、気温の高低などが各地域ごとに、いろいろな種類の図に描かれます。

ある時刻の、このような大気の素顔を地上面に描いたのが、新聞などでおなじみの地上天気図です。

これは、いかなれば「大気の素顔」といったところでしよう。

天気図の記号と見方

では、天気図は、どのように見ればよいのでしょうか？

例えば、日本列島が高とされる高気圧におおわれている場合は、おだやかな天気の顔で、低とされる低気圧や前線におおわれている日本列島は、雨や強風の機嫌の悪い大気

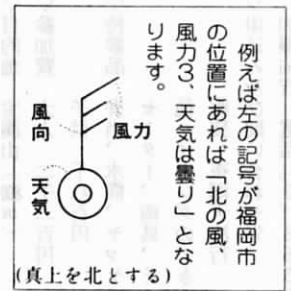

例えば左の記号が福岡市の位置にあれば「北の風、風力3、天気は曇り」となります。

の顔と言うことができます。この大気の「顔つき」を知ることが、明日、明後日の大気の変化を知るうえで大切なことなのです。

次に、陸上や海上の観測点には、○印がつけられ、その○印の中やそばに晴・雨などの天気模様、風向き、風力などの記号が書かれています(表1参照)。

○印についている棒は、風向きを表し、十六方位で示されています。また風力は風向軸(棒)に向って右側に風力六まで、それ以上の風力については左側に左右対称になるように記入されています(表2参照)棒一本増えると風力は1強くなる。

火の用心

春の全国火災予防運動

2月28日 ~ 3月13日

2月、3月は空気が非常に乾燥し、強い風が吹くことが多く、加えて暖房器具などの火気使用などもあって、一年のうちでも火災の多い時期です。

たばこ一本 百七十万円
ストーブ一台 三百八十万円

火災による損害額

昭和55年中に起こった火災のうち、損害額が一番大きいのはたばこによるもの。たばこによる火災に一件当たり、約百七十万円相当の財産が灰になった勘定になります。

第二位がストーブによる火災。損害総額ではたばこに「第一位」の座を譲っているものの、一件当たりの損害額では断然トップ。一件当たり約三百八十万円相当の財産が「燃料」にされてしまいました。

これは、ストーブが家財道具の集中した部屋で使われるためといえますが、最大の原因は火災が起こった場合の炎が大きく、初期消火が難しいという点にあります。ストーブは私達に「ぬくもり」を与えると同時に、財産や生命を奪うこととなる危険性も秘めています。



吸いがらは灰皿へ……

ストーブ、たばこ、そして火の後始末には、くれぐれもご注意ください。

遠賀町文学散歩

(50)

河口湖

まぼろしの木舟あやつる縄文の人
乾く沼弥生の人は泥にまみれ
万葉の日方吹きつぐ葭に波

河口堰工事のはじまる前に、長
い土手を歩きながら、やが
て水に浸ってしまうだろう
この景色を眺めながら、思
い切り推理をすすめて見
た。現在洪水敷になってい
るところで、広渡や島津な
ど田圃があり、稲が作られ
ていた。その周辺には人の
住いも有った。縄文弥生と
続く古い時代から、人々は
泥にまみれて働いた。

この蹟には昔の人の喜怒哀
楽が滲んでいた。そんな
感情が匂になったのである

河口湖に日がぼんやりと神
話が生き

田の神を祭る黒穂の葭を挿し
日乞いする農奴の足うら白くして
瞑想が瞑想を生み、稲を作るこ
とだけしか知らぬように人々はた
だ黙々と働く、日がな一日中働い

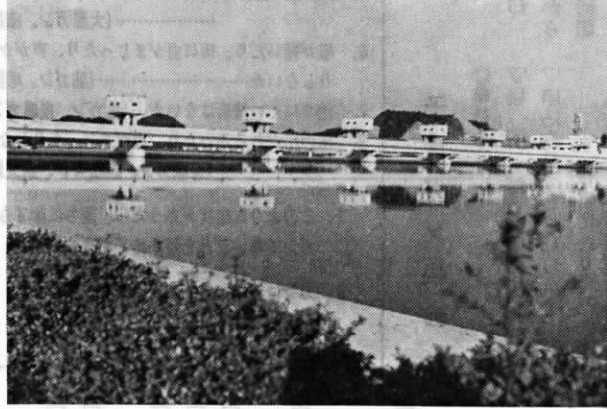

た百姓の足裏は、白くふやけてし
まった。葭の穂を壺に挿して神の
祭をする。

喜びにつけ悲しみにつけ、昔の
人は神に祈るよりなかった。病を
得ると神に念じて快癒を待ち、子
供が生れるとその成長を神に願っ

た。稲の豊作を祈る祭典は、年に
数回回りなく行われた。春まつ
り、夏まつり、風止めまつり、そ
して出来た米を献じて感謝する宮
座まつりと。

虎の尾が森なし雨乞の呪文となる
田蟹がいて洪水敷のてらてら陽
よしきりがたたく河口は葭葭葭

とらの尾は、夏の間せいっぱい
い陽を吸って、森のように繁つて
揺れる様は、昔の農人の雨を祈つ
た声のようにも聞える。

葭切りが棲んで、カツカツカツ
とたたくように鳴く洪水敷、葭生
の太陽は夏の象徴のように明る
く、田蟹のつぶやきともなるの
であった。

あかあかと魚道の水が呼ぶ春
を
石炭の星霜をここに流れる川
英彦の水を犬鳴の水を揺る南風

そして今、堰は締められた。
英彦山の水、犬鳴山の水が集
り、石炭舟を通わせたことも幻
となり、わずかに魚道だけが昔
のまま。

もえる草生さらさら波は日方
の波
海の鳥が来ていてえのころ草の屋
あすにつながる水原を跳ねる魚と

ここに平和な河口湖のすがたが
ある。
(片山花御史)

消防水利

いざというときのために

大切に保護しよう

「消防水利」という言葉をこ存
じですか。

これは、火災現場にかけつけた
消防隊や消防団が、緊急に使用す
る消火用の水です。

「消防水利」には、どんなもの
があるかといえますと、

「消火せん」道路などに設けら
れており、ふだんは鉄板等でふた
をしてあります。

「防火水そう」公園、広場、空き
地などにあつて、消火せんのように
に水圧等の影響なく使用できます

「私設消火せん」ビルやデパー
トなどに設置されています。

「プール」学校などのプールの
水も、火災のときは消火に役立ち
ます。

「河川、池、堰、海」火災の場
合は、大きな役割を果たします。

火災の消火作業は、一分一秒を
争います。日ごろから、「消防水
利」をいつでも使えるような状態
にしておくことが大切です。次の
点に注意しましょう。

▽消防水利の近くに消火活動の
妨げになるような物を置かないよ

うにしまし
よう。

▽車を駐
車させると
きは、消防
水利の上や
近くに止
めないよう
にしましよ
う。駐車す
ると、道路
交通法によつて罰せられます。

▽防火水そうなどの消防水利に
ゴミや物を投げこまないようにし
ましょう。また、子供達をさく内
で遊ばせないように気をつけて下
さい。



管内火災・救急件数

昭和56年1月から12月まで

町名	種類	火災	救急
遠賀水巻		8	301
岡垣		28	617
芦屋		9	427
合計		12	359
		57	1,704

保健衛生のページ

ガンの危険信号

1. 胃の具合が悪く、食欲がなく、好みが変わったりしないか.....(胃ガン)
 2. おりものや不正出血はないか.....(子宮ガン)
 3. 乳房の中にシコリはないか.....(乳ガン)
 4. のみこむときに、つかえることはないか(食道ガン)
 5. 便に血や粘液がまじったりしないか.....(大腸ガン、直腸ガン)
 6. 咳が続いたり、痰に血がまじったり、声がかすれたりしないか.....(肺ガン、喉頭ガン)
 7. 治りにくい潰瘍はないか.....(舌ガン、皮膚ガンなど)
 8. 尿の出があるか...、血がまじったりしないか.....(腎臓ガン、膀胱ガン、前立腺ガン)
- I. このような症状があったら、直ちに診てもらって、ガンでないことを確かめておきましょう。
- II. ガンは無症状のうちに芽ばえますから、年1回は検診を受けて、安心しましょう。

胃ガン検診

子宮ガン検診

◎申込み	◎申込み
▽場所 役場保健衛生係窓口	▽場所 役場保健衛生係窓口
▽申込み日 2月12日(金)から	▽申込み日 2月12日(金)から
▽定員 180名(1日各60名)	▽定員 450名(1日各150名)
▽料金 千円	▽料金 千円
▽持参品 印鑑	▽持参品 印鑑
◎検診	◎検診
▽期日 3月15日(月)	▽期日 3月3日(水)
3月16日(火)	3月12日(金)
3月18日(木)	3月19日(金)
▽時間 受付 8時40分~10時	▽時間 受付 9時30分~10時30分
検査 9時から30分	検査 10時30分から
▽場所 中央公民館(役場横)	▽場所 中央公民館(役場横)

妊婦相談



▽期日 2月23日(火)
▽時間 9時30分までにおいで下さい
▽場所 役場保健室
▽対象者 妊産婦
▽持参品 印鑑(母子手帳を受領する人のみ)
▽内容 新生児の扱い方 入浴指導 母子手帳交付
▽料金 無料

無縁墳墓の改葬

関係者は申し出て下さい。

◎所在地 宮崎県宮崎郡佐土原町 大字下田島11539
▽名称 平松墓地
▽届出先 宮崎県宮崎郡佐土原町 大字下田島20660 佐土原町役場環境衛生課 電話09857
▽届出期限 昭和57年2月20日 (3)2570

町営「速賀畫園」好評販売中

予防接種メモ

予防接種名	①受ける年令	②受け方	③実施時期
ポリオ生ワク(小児マヒ)	①3歳以上18カ月児が最適 ②6週間以上おいて2回 ③春と秋(各1回)		
麻疹(はしか)	①18歳以上36カ月児が最適 ②おむね1年中 ③おむね1年中		
三種混合(百日せき、ジフテリア、破傷風)	①24~48カ月児 ②二期(3回)を36カ月児までに受ける ③一期を終了後12~18カ月において受ける ④春と秋(各4回)		
ツ反・BCG(結核)	①3歳以上48カ月未満児 ②ツ反で陰性者のみBCGを受ける ③春(1回)		
インフルエンザ	①3歳以上の入 ②4週間(最適)おいて2回 ③秋		
日本脳炎	①3歳以上の入 ②初めて受ける人は1~2週間おいて2回 ③毎年受ける人は1回 ④初夏		
その他の注意	①予防接種によって2~4週間他の予防接種はできません。 ②計画性をもってなるべく早い時期に受けましょう。 ③接種申込みは前日まで。		

県下一斉ネズミ駆除運動

ネズミは経済的な損害を与えるほか、各種疾病を媒介するなど我々の生活環境に多大な影響をおよぼしています。そこで、本年度においても期間を定めて県下一斉に、地域ぐるみの計画的、組織的な駆除運動を行なっています。

▽実施期間 昭和56年2月1日~2月28日

▽実施方法 区長及び地区衛生推進員の方を通して、町から殺そ剤を希望地区に無償配付します。

乳児相談

▽対象者 生後0～6カ月児
 ▽持参品 母子手帳
 ▽内容 体重、身長等の測定
 離乳食等の相談
 ▽料金 無料
 ▽期 日 2月15日(月)
 時間 9時30分から10時30分
 の間においで下さい。
 ▽場所 役場保健室

元気な赤ちゃん



尾崎1605番地の7

白川 貢くん

(末隆 美代子さんの長男)
昭和56年7月25日生

僕、お父さんとお風呂に入るのが大好き。だって男同志の話しができるから。今では、元気いっぱい、いたずら僕だけど、お父さん、お母さんよろしくお願ひします。



東和苑(浅木617番地の14)

平田 龍有くん

(龍司 多賀子さんの長男)
昭和56年9月11日生

待望の男の子が僕。大喜びのお父さんだったのに今は知らん顔、おねえちゃんとはばっかり遊ぶの。でも、お風呂は三人で入って遊んだ。とっても気持ちがいいよ。いつか柔道を教えてねお父さん。

「元気な赤ちゃん」参加者募集

広報「おんが」では、「元気な赤ちゃん」の参加者を毎月募集しています。

対象は一歳未満の赤ちゃんです。応募されたはがきから毎回2名～4名掲載します。

3月10日号・25日号の掲載希望の方は、今月20日までに、官製はがきに住所・父母の氏名・赤ちゃんの名前と生年月日・電話番号を記入の上、遠賀町役場庶務課「元気な赤ちゃん係」宛お出し下さい。

写真は後日、撮影に伺います。掲載した赤ちゃんには、記念写真や、印刷使用した顔出版、掲載した広報を差しあげます。2月分の応募者は4名(今回2名、2月25日号2名掲載予定)でした。

乳幼児のカゼ



はひくといわれています。

原因と症状の特徴

乳幼児のカゼは、両親など身近な人からうつされることが多く、その原因は、ほとんどがウイルスによるものです。症状としては、鼻汁を出したり、くしゃみを伴ういわゆる鼻

気をつけたいこと

乳幼児のカゼで一番注意したいのは、中耳炎です。鼻と耳がのどの奥でつながっているため鼻カゼは中耳炎を起こしやすいのです。

また、乳幼児の場合、カゼに下痢はつきものといつてよく、言いかえれば、下痢のほとんどがカゼによるものといつてもいいほどです。下痢をしても、食欲があつて

手当て

初期の鼻カゼの段階で、部屋を温かくしたり着るものに気を配るなど、体の保温に注意しましょう。そうすれば、一週間ぐらいでよくなります。

下痢の場合は、温かくして安静に寝かせ、水分を十分に与えることが大切です。むやみに下痢どめの薬などを飲ませるのは、禁物です。



発熱のときは…

熱があるときは、体の保温に気を配り、頭を冷やしてやるとよいでしょう。

ただ、三十八度台の熱が続くときや、けいれんを起こしやすい子供の場合などは、早めに医師の指示を受ける必要があります。

2月下期の遠賀町主要行事

日	曜	行事内容	時間	実施会場	担当課名	目的及び主な対象等	備考
15	月	野犬葉殺中		町内全域	住民課	毒エサ設置場には赤旗を立てています。	
12	金	胃ガン 子宮ガン 検診申込み開始	8:30~	役場保健衛生係窓口	住民課	胃ガン 180名 子宮ガン 450名 定員になりしだい締め切ります。	詳細は6ページ
16	火	定例 農業委員会	9:30~	役場第2会議室	産業課	農業委員	
17	水	家庭教育学級	10:00~12:00	中央公民館	社会教育課	学級生	
18	木	寿大	10:00~15:00	中央公民館	社会教育課	学級生	
		版画教室	10:00~12:00	中央公民館	社会教育課	申込者のみ	
22	月	所得税確定申告	9:00~16:00	中央公民館	税務課	日程を指定された人	詳細は2ページ
		所得確定の申告 譲渡所得の申告	9:00~16:00	中央公民館	税務課		
23	火	心配ごと相談	13:00~16:00	公民館別館	福祉課	料金無料で内容は@です。お気軽に御相談下さい。	
		妊婦相談	9:30~	役場保健室	住民課	妊産婦	詳細は6ページ
23日 3月9日		農業委員選挙人名簿の縦覧	8:30~17:00	役場庶務課窓	庶務課	10アール以上の農業耕作者及び同居の親族又は配偶者	詳細は2ページ
25	木	第4回遠賀町民健康づくり大会 推進大会	13:00~16:00	中央公民館	住民課	どなたでも参加できます。 記念講演・医療相談・試食・野菜種子・小本・ポスター無料配布	詳細は下段
		版画教室	10:00~12:00	中央公民館	社会教育課	申込者のみ	

みなさん お集まり下さい！

第4回遠賀町民健康づくり推進大会

本町では、町民の健康づくりと明るく健全に住みよい町づくりを目的として、健康づくりに関する知識の普及および地域、家庭、職場ぐるみの健康活動を推進してまいりました。

そこで、今までの健康づくり運動の総括と今後の前進を旨として次のとおり大会を開催いたしますので、多数の方の参加をお願い致します。

▽期日 2月25日(木)

▽時間 受付 12時30分
開会 13時30分

▽場所 中央公民館(役場横)

▽内容 各部活動報告
記念講演

産業医科大学教授
華表宏有先生

。健康づくりに関する映画(13時~13時30分)

。町内医師による医療相談(13時30分~15時30分)

。貧血予防料理展示と試食(13時)

。健康づくりに関する野菜種子の配付

。健康づくりに関する小本・ポスター配付

▽その他 大会行事については、すべて無料です。
お気軽においで下さい。