

4月25日発行 第241号

不 広報 遠 賀

発行所 遠賀町役場

編集 庶務課庶務係

印刷 冷牟田印刷合資会社



安全運転をお願いします！

4月15日撮影

広渡小学校の児童会役員10名と、先生、父兄の約20名で、「春の交通安全運動」の最終日遠賀バイパスの上で、コーヒーとちらし700人分を用意して安全運転をお願いしました。

人のうごき (3月の住民基) 本台帳から

人 口	13,631 人 (+171)		
男	6,568 人 (+ 59)		
女	7,063 人 (+112)		
世帯数	3,724 戸 (+40)		
転 入	287	転 出	117
出 生	13	死 亡	12
() 内は前月比			

＊ 5 月 の 税 金 ＊

国民健康保険税 (I期分)

5月1日～5月31日

求める地域社会の建設をめざして

8,000円でスタート 昭和55年度一般会計予算

昭和55年度遠賀町一般会計予算については、ご承知の通り国の財政がかつてない危機に直面し、今年度から財政再建計画に基づき、行政改革の推進、補助事業の縮小、公共料金の見直し、国債の減額など20年来の緊縮財政となりました。これに伴ない地方財政も大きな影響を受け、本年度予算はきびしいなかでのスタートとなりました。

本町の一般会計の規模は、別表のとおり歳入・歳出共に21億3800万円で、昨年度が当初予算16億7000万円でしたが、これは骨格予算で事業費は含まれていませんでした。ゆえに、実質的には6月補正予算の累計額21億8500

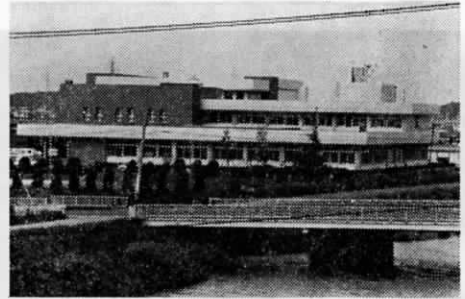

昭和55年度一般会計予算明細書

(単位：千円)

款	歳入		歳入	
	本予算額	前年度額	比較	%
1 町 税	492,805	411,088	81,717	23.0
2 地方譲与税	18,000	15,000	3,000	0.8
3 娯楽施設利用税交付金	23,000	23,000	0	1.1
4 自動車取得税交付金	20,000	17,000	3,000	0.9
5 地方交付税	530,000	460,000	70,000	24.8
6 交通安全対策特別交付金	1,800	1,500	300	0.1
7 分担金及び負担金	28,198	21,910	6,288	1.3
8 使用料及び手数料	12,558	10,973	1,585	0.6
9 国庫支出金	468,735	210,985	257,750	21.9
10 県支出金	61,358	46,800	14,558	2.9
11 財産収入	25,466	21,071	4,395	1.2
12 寄附金	8,001	1	8,000	0.4
13 繰入金	50,002	76,942	△26,940	2.3
14 繰越金	57,135	27,998	29,137	2.7
15 諸収入	177,270	163,425	13,845	8.3
16 町債	163,700	99,700	64,000	7.7
歳入合計	2,138,028	1,607,393	530,635	100.0

万円と対比した場合、ほぼ昨年並みの予算規模といえます。

歳入

歳入の主なものとしては、地方交付税5億3000万円(全体費24.8%)、町税4億9200万円(23.0%)、国庫支出金4億6800万円(21.9%)、諸収入1億7700万円(8.3%)の順となっております。

国庫支出金と町債の増は、昨年度は骨格予算のため、事業費は当初予算に計上していませんでしたので、この分についての国の補助金及び町債は見込んでおらず、その差であります。

税収関係は、町民税、固定資産税等が比較的伸びておりますが、地方交付税の全体の伸び率が昨年度の二ヶ台台から、今年度は5%に落ち込み、また起債の充当率も



昨年度95%のものが75%と20%も低率となり、その分は一般町費で補うということになりますので財源圧迫の一因ともなっております。

健康で活力とゆとりを 21億3,802万

歳出

本年度予算は、国の予算自体が
 圧縮型のなかで種々制約を受け、
 町財政もこうしたきびしい状況の
 なかで、全般的に歳出予算の見直
 しをし、予算編成をいたしたも
 のであります。

事業費のなかで、主なものを拾
 いますと、文教施設として島門小
 学校の校舎増築と、遠賀中学校サ
 ッシ取替工事に3億2800万
 円、農業基盤整備事業の屋戸川改
 修工事に4000万円、労働対策
 としての就労事業（町道蓮角・高
 家線他）に1億1300万円、防
 衛関係事業（町道島田・八丁町線
 前川渡渉工事他）に1億3000
 万円、その他公園整備に6400
 万円、庁舎浄化槽改良工事、道路
 台帳委託事業等であります。

また、特別会計への繰出金は、
 国民健康保険特別会計へ1500

暴走族追放に関する決議

遠賀町議会は、人命尊重の精神
 に徹し、正しい交通秩序の確立と
 悲惨な交通事故を追放する社会環
 境の実現のため最大の努力を払っ
 ているところである。

しかしながら、交通秩序を無視
 して集団で暴走行為を繰り返す
 わゆる暴走の動向が最近とみに活
 発化し、殺人事件をはじめ、各種
 の凶悪事件を惹起するなど地域住

(単位：千円)

歳 出		本 年 度 予 算	前 年 度 予 算	比 較	%
1	議 会 費	53,401	53,243	158	2.5
2	総 務 費	316,021	316,602	△ 581	14.8
3	民 生 費	297,859	272,474	25,385	13.9
4	衛 生 費	131,534	118,886	12,648	6.1
5	労 働 費	114,128	76,702	37,426	5.3
6	農 林 水 産 費	73,802	31,897	41,905	3.5
7	商 工 費	12,667	12,667	0	0.6
8	土 木 費	287,449	85,328	202,121	13.4
9	消 防 費	72,709	61,046	11,663	3.4
10	教 育 費	536,021	373,920	162,101	25.1
11	災 害 復 旧 費	400	400	0	
12	公 債 費	232,027	194,218	37,809	10.9
13	諸 支 出 費	10	10	0	
14	予 備 費	10,000	10,000	0	0.5
歳 出 合 計		2,138,028	1,607,393	530,635	100.0

万円、学校給食特別会計へ420
 0万円、遠賀・中間地域広域行政
 事務組合の負担金1億4000万
 円等があります。

民の平穏な生活を著しく脅かして
 いる。

暴走族の根絶には、地域住民の
 一人ひとりが「暴走行為をしない
 させない、見にいかない」という
 社会的風潮の確立に一層の努力を
 すべきである。

ここに、遠賀町議会は、決意を

新たにし、地域住民の総力を挙げ
 て暴走族を追放し、安全で明るい
 郷土づくりにまい進することを誓
 うものである。
 以上決議する。

昭和55年3月14日

福岡県遠賀郡遠賀町議会



昭和55年3月定例議会

昭和55年第2回定例議会は去る3月11日に開会され、昭和55年度一般会計予算など25議案について、会期16日間をもって慎重に審議した結果、22議案について原案可決、3議案については否決となった。また請願2件、要望、陳情3件が提出され、請願については採択、要望、陳情3件については、いずれも決議し、3月26日閉会した。

予 算

昭和55年度遠賀町一般会計予算
予算総額2,138,028,000円

。専決処分の承認を求めることについて

(処分事項) 昭和54年度遠賀町一般会計補正予算(第7号)(専決第一号)

補正額1,716,000円、総額2,482,343,000円
屋戸川改修工事費の追加補助により、工期等の関係で専決したものを、
昭和54年度遠賀町一般会計補正予算(第8号)
補正額41,997,000円
総額2,524,340,000円

。昭和54年度遠賀町国民健康保険事業特別会計補正予算(第4号)
補正額19,000,000円
総額337,604,000円
療養給付費の補正。



。昭和54年度遠賀町農業共済事業特別会計補正予算(第4号)

農作物共済勘定 減額294,000円 総額18,684,000円

業務勘定 補正額43,000円
総額15,145,000円

。昭和54年度遠賀町学校給食事業特別会計補正予算(第5号)

減額396,000円 総額114,062,000円

。昭和54年度遠賀町住宅新築資金等貸付事業特別会計補正予算(第2号)

減額5,400,000円 総額28,797,000円

。昭和55年度遠賀町国民健康保険事業特別会計予算

予算総額400,225,000円

。昭和55年度遠賀町農業共済事業特別会計予算

予算総額35,279,000円
農作物共済勘定18,739,000円
家畜共済勘定1,479,000円

業務勘定15,061,000円

。昭和55年度遠賀町学校給食事業特別会計予算

予算総額268,039,000円

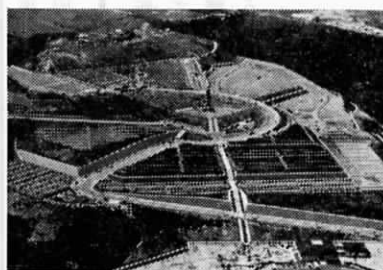

町営遠賀霊園好評販売中

専任とするために、全面改正するものです。

。遠賀町武道場の設置及び管理に関する条例の一部改正について
武道場の使用時間が午前9時から午後9時30分までとなっているものを、教育委員会が特に必要と認めた時は、時間を変更、延長出来る様に改正するものです。

。昭和55年度遠賀町住宅新築資金貸付事業特別会計予算

予算総額37,127,000円

。昭和55年度遠賀霊園事業特別会計予算

予算総額268,039,000円

。昭和55年度遠賀町学校給食事業特別会計予算

予算総額111,797,000円

条例改正

。遠賀町社会教育委員条例の改正について

遠賀町社会教育委員は、現行では遠賀町公民館運営審議会委員が兼任する様になっているものを、

。遠賀町特別職の職員で非常勤のもの報酬及び費用弁償に関する条例の一部改正について
監査委員の出務日数の増加等により、報酬を年額学識経験監査委員24万円、議会選出監査13万円に20%アップし、また、社会教育委員、公民館運営審議会委員の報酬が年額であったものを、日額報酬に改正するものです。

。遠賀町役場職員定数条例の一部改正について

学校事務を教育委員会で統括して行うに伴ない学校事務職員(小学校3名、中学校1名)4名のうち、2名を町長部局の職員に定数を改正するものであります。

。遠賀町国民年金印紙売さばき基金条例の一部改正について

国民年金の法改正により、昭和55年4月分から掛金が引き上げら

れるのに伴ない、国民年金印紙取
扱高が増加するため、基金850
万円を1000万円に改正するも
のです。



。遠賀町国民健康保険条例の一部
改正について

医療費の増加により、税の賦課
限度額、均等割額、平等割額の改
正を行うもので、賦課限度額19万
円を22万円に、均等割、4500
円を7000円に平等割7000
円を9000円とするものであり
ます。

また、この改正により、法によ
り税の減額措置されるものの、均
等割、及び平等割を、6割減する
ものの、均等割2、7000円を
4、2000円に、平等割4、20
0円を5、4000円に、4割減す
るものの均等割1、8000円を、
2、8000円に平等割2、800
円を3、6000円に改正するもの
です。

。遠賀町農業共済条例の一部改正
について

農作物共済（水稻）の当然加入
基準の改正を行うもので、当然加
入基準は農業災害補償法及び施行
令で10a/30aの間で県知事が定
めて公示する様になっています。
現在までは20aを適用してしまし
ましたが、このたび県知事が25aで公
示（55年1月24日付）しましたの
で、これに伴ない、25aに改正す
るものです。

。遠賀町税条例の一部改正につい
て

町民税、固定資産税の前納報奨
金を引き下げようとしたものであ
りますが、否定となりました。

。遠賀町教育施設使用条例の一部
改正について

電気料金の値上げにより、体育
館、卓球室、道球場夜間照明施設
の使用料を現行料金の50%アップ
しようとしたものでありますが、
否決となりました。

。遠賀町公民館条例の一部改正に
ついて

電気料金の値上げにより、中央
公民館、別館の冷暖房の使用料を
現行料金の50%アップしようとし
たものでありますが、否決となり
ました。



その他

。収入役の選任について
任期満了に伴ない、遠賀町広渡
石橋清美氏の選任同意を求めらるも
ので原案のとおり同意されまし
た。

。字の区域変更について

木守、上別府にまたがって、実
施されています。蓮角地区の土地
区画整理事業に伴ない、区画整理
事業地内の大字木守字西、上浮洲
下浮洲を、大字上別府字蓮角と字
の区域を変更するものです。

。町道路線の認定について

島津地内の字鍛冶作を起点とし
字東を終点とする延長860mの
農道を改良舗装して地区の基盤道
路とするため、町道としようとし
るものです。

請願

。特定地域指定の存続と特開事業
の就労枠拡大及び中高年失業者の
雇用の確保のための請願書

。産炭地振興臨時措置法、炭鉱離
職者臨時措置法等石炭六法の延長
に関する請願書

。産炭地域振興臨時措置法等6件
の石炭関係諸法がいずれも昭和56
年度から57年度で、期限切れとな
るため、この法の期限の延長を図
ると共に、施策内容の拡大、充実
を図るよう要請されたもので、本
請願は採択されました。

。なお、本町議会に於いても、産
炭地には、今だ大きな問題が残さ

決議事項

。暴走族追放に関する決議につい
て

遠賀町議会は、人命尊重の精神
と正しい交通秩序の確立、悲惨な
交通事故をなくすために、暴走族
追放に関する決議を行い、町長に
対し、決議書を送付した。
(詳細は3ページを参照)

。北九州財務局の存置に関する決
議について

政府は、行政改革の一環として
国の出先機関の統合を行っていま
すが、北九州財務局も、統合が検
討されているので、これの存置に
関する決議を行い関係官庁に意見
書を出した。

。靖国神社公式参拝に関する決議
について

靖国神社は、戦没者及び国難に
殉じた英霊が祀られています。戦
後国の手をはなれ、公式参拝が
行われていないが、この公式参
拝が実現するよう決議し、意見書
を関係官庁に提出した。

教育委員会

昭和55年度 青年 海外派遣渉外団員 募集

▽職務 渉外及び通訳の任務に当たるとともに、団体行動の下に研修活動を行う。

▽応募資格 昭和55年4月1日現在、25才以上35才未満の男女で地域職場、青少年団体等において現に青少年活動等を行っている者又は帰国後活発な活動が期待できる者。

その他詳細については、教育委員会社会教育課へ問合せ下さい。

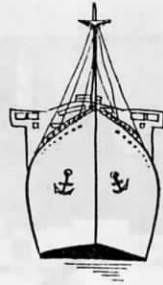

昭和55年度「青年の船」 渉外団員募集

▽職務 「青年の船」の巡航期間中、各種の活動を行うとともに、渉外業務に従事。

▽応募資格 昭和55年4月1日現在、22才以上30才未満の男女で地域職場、学校又は青少年団体等において、現に青少年

活動を行っている者、及び帰国後活発な活動が期待できる者。

その他詳細については教育委員会社会教育課へ問合せ下さい。



福岡県 少年の船 沖繩研修の旅団員 募集

▽資格 県内在住の小学校五年生以上中学生までの男女

▽期日

○第七回 昭和55年7月25日～7月29日

○第八回 昭和55年8月3日～8月7日

▽研修地 沖縄本島

▽研修内容 沖縄少年との交歓会見学、船上での研修、少年の船まつり

▽料金

○小学生 35,500円

○中学生 38,500円

※その他ユニホーム代の一部を負担。

詳細については教育委員会社会教育課まで問合せ下さい。

昭和55年度日本青年 中国派遣団員募集

▽応募資格 昭和55年4月1日現在、20才以上28才未満の男女で地域職場、青少年団体等において現に青少年活動を行っている者又は帰国後活発な活動が期待できる者。

詳細については、教育委員会社会教育課へ問合せ下さい。



昭和55年度青年海外 派遣一般団員募集

▽応募資格 昭和55年4月1日現在20才以上28才未満の男女で地域、職場、青少年団体等において、現に青少年活動を行っている者又は帰国後活発な活動が期待できる者。

詳細については、教育委員会社会教育課へ問合せ下さい。

卓球教室募集

▽練習日 毎週土曜日・17時30分(5月第一週より)

▽場所 広渡小学校体育館
▽指導者 遠賀町卓球クラブ員

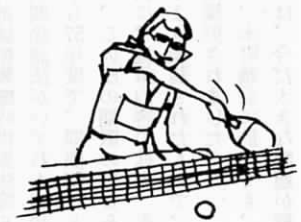

空手教室生徒募集

▽入会金 300円
▽会費 1ヵ月300円
▽申込 直接会場で申し込むか教育委員会社会教育課



▽対象 小学生以上、一般まで
▽練習日 毎週火曜日、木曜日
▽時間 19時～20時30分
▽場所 遠賀町武道場
▽指導者 養秀会総本部道場
小田四段、半田三段、古川初段

◎希望者は直接武道場に來られるか、教育委員会へ御連絡下さい。

先月行なわれました定期昇級審査の結果

3級 中井勝矢(中2)
4級 中井 司(中1)
5級 中嶋晋一(中1)、古賀雅孝(小4)、増水一樹(小

6級 田憲光(小4)
7級 今永和洋(小6)、村田久宗(小6)、伊賀治正(小5)、仲野正志(小6)、黒田克也(一般)、福田良太(小6)、川下研一(小6)、秋武勇(小6)、泉原光宏(小6)、瀬井政樹(小3)、松本英樹(小6)、永井崇(小3)

剣道部員募集



遠賀町少年剣道教室では子供達の心身共に健全な育成を目指して活動しています。なお、一般の方も段の有無を問わず練習に参加して下さい。

▽場所 遠賀町武道場

▽練習日 月曜日、金曜日(小5
年以上、中学生含む)
☆水曜日、土曜日(小4
年以下)

小学一年生の部
優勝 藤村 佳史

小学二年生の部
二位 藤村 高志

小学三年生の部
優勝 倉原 隆
三位 田平征太郎

▽時間 18時30分～19時30分
▽会費 1か月 1,500円

▽申込先 教育委員会社会教育課

▽締切日 5月10日(土) 新入会
者は当日5時武道場集
合のこと。

▽一般の練習日
。月、金曜日 時間19時30分～
20時30分

遠賀町青少年柔道教室
チーム団体優勝

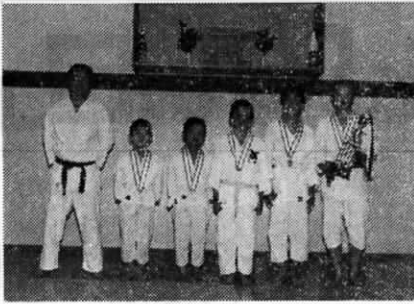

3月9日(日) 中間市立中間東
小学校、体育館において、八幡西
区少年柔道大会が開催され、総勢
280名の選手が参加し、団体13

チームが熱戦をくり広げ、堂々優
勝を勝ち取りました。

個人戦

小学一年生の部
優勝 藤村 佳史

小学二年生の部
二位 藤村 高志

小学三年生の部
優勝 倉原 隆
三位 田平征太郎

母と子のシリーズ (3)

豊かな心と
ちえののび

「遊びは子供の
たべもの」と言わ
れるように、子ど
もは遊びの中で、
豊かな心をつくり
ちえをのびし、い
ろいろな能力を身
につけて成長する
ことも忘れてなら
ないことです。お
もちゃや動作で単純なことを繰り返
返す遊びから、ものを組み立てた
り、集めたり、身のまわりのもの
に興味や関心を示します。3歳頃
からことはも豊かになり、歩行や
動作も自由になると、家庭の外の
自然や社会のできごとに目が向き
その美しさ、不思議さ、珍らしさ



ことには「子どもは親のうしろ姿
でつくられる」と言われるくらい
、中でも親のあり方こそ(か
なめ)となるものです。愛児の幸
せな成長のために、少しでも賢い
親になるように、そのための学習
に努めましょう。

にふれて心を豊かにするととも
に、いろいろな知識を吸収しよう
とします。3、4歳頃が、質問
期、とよばれるのもこの現われ
です。おもちゃ、絵本、テレビ、お
話などそれを助ける大切なもので
すし、見る、つくる、描く、話す
、歌うなどは幼児の自発的な学習
です。
このような経験と活動こそ幼児
の心やちえを内から伸ばすもの
で、それは外から文字や計算など
を急いで教えることよりずっと大
切なことです。このように幼児期
は人格の基礎をつくる大切なとき
で、昔から「三つ子の魂百まで」
と言われてきたの
もそのためです。
しかもその心の発
達には、よい環境
と、子どもにいろ
いろの経験をさせ
て、これを承認し
励ましてやるまわ
りのものの暖かい
助力が必要です。

福祉係

香典返しのお礼



- 次の方々から、遠賀町社会福祉
協議会にご寄附をいただきました
心より故人のご冥福をお祈りし厚
くお礼申し上げます。
- 故高倉 靖様
 - (広 渡) 高倉 利男様
 - 故小川 清様
 - (木 守) 小川チエ子様
 - 故柴田カヨノ様
 - (今古賀) 柴田 智隆様
 - 故力丸 テイ様
 - (浅 木) 力丸 政実様
 - 故亀井マサ子様
 - (新 町) 亀井 克美様
 - 故片岸 義博様
 - (浅 木) 片岸 一様
 - 故竹内 良作様
 - (別 府) 竹内 幸子様
 - 故松浦 恒夫様
 - (千代丸) 松浦モモエ様

管財係

町営住宅入居者募集

▽場 所 虫生津西町(105号
室) (405号室)
▽募集戸数 2戸(第2種 4階)



- ▽家 賃 月7000円 3DK
建耐火構造)
- ▽締切日 5月6日(期日厳守)
- ▽資 格 町内に住所又は勤務場
所を有する者。
現に同居し又は同居し
ようとする親族がある
者。

収入基準が月収55、
000円以下である事
(4人世帯のうち扶養
親族3人の場合粗収入
月額200、166円
以下) 現に住宅に困窮
していることが明らか
な者。
▽申込先 役場管財係(申込用紙
を備えています)

「こどもの日」と「母の日」と

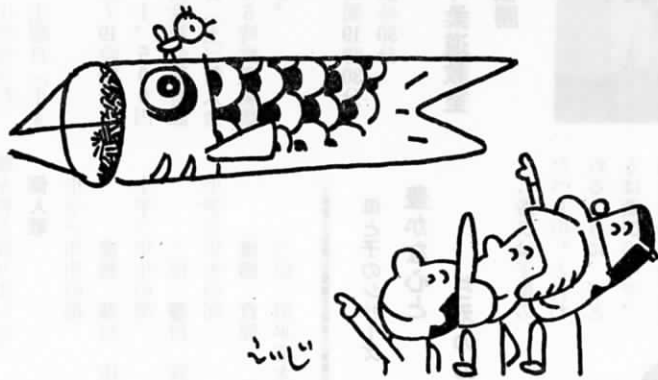

五月「五日は」、「こどもの日」。
 また、この日から「児童福祉週間」が始まります。そして、
 第二「日曜日」の十一日は「母の日」
 です。
 子供の幸せは明るい家庭から
 —家庭の「主役」は、なんと
 いてもお母さんです。

もうすぐたのしい「子供の日」



子供は服のよごれな
んかおかまいなし!

3月31日竣工したばかりの
遠賀川新川公園にて
4月15日撮影

「母の日」というのは三月かと思っていたら、いつの間にか五月に引越しちゃったんだねえ」とは、ある年輩の「母」の弁。

母の日は五月の第二日曜日で、今年五月十一日にあたりますが、たしかに戦前は、三月六日の皇后誕生日（地久節といっていた）を母の日としていたようです。

母の日は、今世紀のはじめ、アメリカである女性が、母の追憶のために教会でカーネーションを配ったのが起りといわれています。その後一九一四年（大正三年）に、アメリカの議会在五月の第二日曜日を母の日と定め、母の恩に感謝の気持ちを表すことになりました。ちなみに、六月の第三日曜日の父の日は、それから六十年（昭和十一年）に「全米父の日委員会」ができてから普及し始めたようです。

日本でもアメリカと同じように、五月の第二日曜日を母

歳時記



「母の日」

の日として行事を行うようになったのは戦後で、父の日が知られるようになったのも、それ以後のことです。いまでは、母の日にカーネーションを胸に飾る風習はかなり盛んで、カーネーションの大規模な産地のひとつ静岡県伊豆半島の河津町一帯では冬から春にかけて、カーネーションの栽培に追われ、一シーズンで約九百六十万本が全国に出荷されます。

父の日のプレゼントはネクタイが断然トップなのに対し母の日は、浴衣、バッグ、和服小物などさまざまか。

あるデパートでは「母の日のプレゼントを買うに来るのは三、四十代の方が多く、ヤングは意外に少ないですね」と話しています。口うるさい教育ママに感謝の気持ちを持つようになってからは、自分が親になってからということなのでしょう。贈り物はともかく、感謝の言葉だけは贈りたいものです。



福岡県内春の行事あれこれ

ゴールデンウィークの県内の主だった行事を選んでみました。省エネ時代ですので、できるだけ交通機関を使って下さい。ドライブをされる方は、上の絵のムダをはぶく7つの方法を、実行して下さい。

中山不動尊春季大祭

▽4月27日(日)～28日(月)

▽ところ 鞍手町大字中山本村
▽交通 国鉄直方駅または折尾駅から西鉄バス中山線

不動尊前下車

吉祥寺藤まつり

▽4月27日(日)～29日(火)

▽ところ 北九州市八幡西区香月
▽交通 国鉄香月駅から徒歩10分、バス香月支所前下車、徒歩10分

鎮国寺護摩法要

▽4月28日(月)

▽ところ 宗像郡玄海町 鎮国寺
▽交通 国鉄赤間駅前から神湊行きバス宗像大社前下車、徒歩10分

芦屋町春まつり

▽4月29日(火)

▽ところ 芦屋町山鹿、魚見公園
▽交通 国鉄折尾駅から北九州市営バス芦屋行き、魚見公園は山鹿バス停下

門司みなとまつり

▽5月4日(日)～6日(火)

▽ところ 北九州市門司区
▽交通 国鉄門司駅、門司港駅下車

小石原民陶祭

▽5月3日(土)～5日(月)

▽ところ 朝倉郡小石原村皿山
▽交通 福岡バスセンターから 杷木経由小石原行き終点下車、徒歩15分

車、徒歩5分。城山公園は芦屋橋バス停下車
「博多どんたく港まつり」
▽5月3日(土)～4日(日)
▽ところ 福岡市博多区中央区一帯

内 容

若葉の季節、ゴールデン・ウィークに福岡・博多の街を湧き返らせる福岡市民の祭り。
3・4日を通じて一番賑わうのはどんたく広場。博多駅前を午後1時にスタート、駅前通りへ湖上前1国体道路へ渡辺通4丁目までの1・9キロの道を、町内・会社・婦人会・学校などの約300団体、約1万人と仮装車が趣向をこらしてパレードする。

博多駅前下車

▽交通 博多駅前下車、他は市内バス湖上前、天神、東中州など下車

博多駅前下車

▽交通 博多駅前下車、他は市内バス湖上前、天神、東中州など下車

博多駅前下車

▽交通 博多駅前下車、他は市内バス湖上前、天神、東中州など下車

博多駅前下車

▽交通 博多駅前下車、他は市内バス湖上前、天神、東中州など下車

博多駅前下車

▽交通 博多駅前下車、他は市内バス湖上前、天神、東中州など下車

博多駅前下車

▽交通 博多駅前下車、他は市内バス湖上前、天神、東中州など下車

博多駅前下車

▽交通 博多駅前下車、他は市内バス湖上前、天神、東中州など下車

保健衛生係

三種混合（ジフテリア・百日せき・破傷風）



▽予防接種の申込方法
 予防接種の一週間前から前日までに印鑑持参の上、保健衛生係に申込みをして、問診票と注意書を受領して下さい。問診票と注意書を受領されないと予防接種は受けられません。

▽接種日及び問診票配布日

接種日	問診票配布日
5月7日	4月30日～5月6日
5月30日	5月23日～5月29日
6月25日	6月18日～6月24日

▽対象者
 第1期 生後24～48カ月の幼児

▽場所 中央公民館（役場横）

▽時間 受付 13時10分～14時
 接種 13時30分～15時

第2期 第1期終了後12～18ヶ月経過の幼児
 第1期は第2期との関係上、生後35ヶ月までに終了して下さい。

▽接種方法
 第1期 4回の内いずれか3回接種
 第2期 4回の内いずれか1回接種

▽その他
 生後48ヶ月以上の幼児は二種混合（ジフテリア・破傷風）で実施することもあります。

3歳児一斉健康検診



▽対象者 満3歳を越え、満4歳に達しない幼児

▽持参品 母子健康手帳

▽期 日 5月9日（金）

▽時間 受付 13時10分～14時
 検診 13時30分～15時

▽場所 中央公民館（役場横）

乳児相談

▽期 日 5月13日、5月19日

▽時間 9時30分～11時30分

▽場所 役場保健室

▽対象者 5月13日 生後7～12カ月の乳児
 5月19日 生後0～6カ月の乳児

▽内容 母子健康手帳、食体重・身長等測定、食事等の相談

妊婦相談

▽期 日 第2・4金曜日

▽時間 第3火曜日 10時までにお願い。

▽内容 第2金曜日 5月9日 産前、産後の過ごし方、妊婦体操

▽持参品 母子健康手帳交付

▽その他 第3火曜日 5月20日 栄養指導

5月分汲取予定表

くみ取り日	大型車くみ取り地区	小型車くみ取り地区
1	西町、木守（西川の西側）	虫生津、上別府（一部）
2	東町	木守、広渡
6	虫生津（新屋敷）	広渡
7	月2回くみ取り家庭	月2回くみ取り家庭
8		若松、尾崎、広渡、松の本（東西組）
15	旧停（旧3号線北側） 鬼津 若松（県道浜口遠賀線）	
16	旧停（旧3号線南側）	鬼津
17	遠賀川	別府、上別府（高家、花園一部）
19	遠賀川	千代丸、小鳥掛、別府（高瀬）
20	遠賀川、新町	
21	新町	
22	新町	
23	月2回くみとり家庭	月2回くみとり家庭
24	新町	
26	別府、遠賀川（ユニード前通り一部）	
27	別府	道管、松の本（松の本組）
28	尾崎（芦屋、岡垣境）	
29	尾崎、今古賀、上別府、木守、若葉台、堂塔寺、若松（通学道路）浅木、虫生津	老良
30	上別府、木守、若葉台、堂塔寺、若松（通学道路）浅木、虫生津	今古賀、島津
31	浅木	浅木、鬼津（小鳥掛） 尾崎（蟹喰）

家族計画
 第4金曜日 5月23日
 新生児の扱い方
 沐浴指導
 母子健康手帳交付
 役場保健室

▽場所 印鑑
 母子手帳の使用法、妊娠中の生活指導をしますので必ず本人が受け取りに来て下さい。

結核レントゲン検診

5月12日から23日まで次の日程でレントゲン検診を実施します。
 該当者は受診券を区長さんより配付してもらいますので持参して下さい。
 割り当日、割り当地区外でも受診券があれば受けられます。

期日	対象地区	時間	場所
5月12日(月)	島津	9:00~10:00	島津公民館
	道管	10:30~11:30	道管集会所
	若松	13:30~15:30	若松公民館
13日(火)	別府・千代丸	10:30~12:00	遠賀中学校
	鬼津	13:30~15:30	鬼津公民館
	尾崎	9:30~11:30	尾崎公民館
14日(水)	旧停	9:30~10:30	旧停公民館
	広渡	13:11~15:12	広渡公民館
15日(木)	今古賀	9:30~11:30	今古賀公民館
	松ノ本・緑光苑	13:30~15:30	松ノ本公民館
16日(金)	木守	9:30~11:30	木守公民館
	老良	9:00~10:00	老良公民館
	浅木	10:30~12:00	浅木公民館
20日(火)	東和苑	13:30~15:30	浅木小学校
	西町・東町	9:30~11:30	東町公民館
	虫生津	13:30~15:30	小松店前
21日(水)	若葉台・静光園	9:30~11:30	新静光園
22日(木)	上別府	13:30~15:30	上別府公民館
23日(金)	新町・遠賀川	13:10~15:12	公民館別館



昭和55年二級 建築士試験

試験日

昭和55年7月27日(学科試験) 昭和55年9月14日(設計製図試験)

福岡大学(七隈学舎) 福岡市西区七隈11

受付期間 5月12日~5月16日

受付場所 県庁中洲分館及び県土木事務所建築課

なお、詳細は、県庁建築課建築士係又は最寄りの県土木事務所建築課にお問い合わせ下さい。

昭和55年前期 技能検定試験

職種は40職種があり、合格者には、1級、2級、単一等級の技能士章及び合格証書が労働大臣及び県知事より交付されます。

職種は40職種があり、合格者には、1級、2級、単一等級の技能士章及び合格証書が労働大臣及び県知事より交付されます。

受付期間 昭和55年5月7日まで

申込先及び問い合わせ先

福岡市中央区天神一ののー 福岡県労働部職業訓練課 電話 092(741)5940

福岡県警察官募集

採用予定人員 約85名

試験日 昭和55年6月1日

試験地 福岡市 北九州市 飯塚市 久留米市

受験資格 昭和27年4月2日~昭和37年4月1日に生まれた男子

受付期間 5月14日(水)まで

問い合わせ先 八幡西区折尾4丁目8番10号折尾警察署警務課 電話093(691)0331

又は、遠賀川派出所 電話(3)0096

申込先 広渡 重広新 電話(3)2894

役場企画課 鍵本敏行 電話(3)1234

遠賀町囲碁大会

広渡公民館囲碁クラブ主催による遠賀町囲碁大会を次のとおり行いますので御参加をお願いします。

日時 昭和55年5月25日(日) 曜日) 8時30分

場所 広渡公民館ホール

資格 遠賀町住民若しくは、町内勤務者

会費 1000円(中食含)

申込期日 5月20日までに住所氏名・電話番号・級段位(自称可)を次の申込先へ連絡下さい。

申込先へ連絡下さい。

電話(3)1234

交通事故のご相談はご遠慮なくどうぞ

平日は午前九時半から午後四時半まで(土曜日は正午まで) 専門の相談員が親身になってご相談に応じます

弁護士相談日 毎週金曜午後一時~午後四時

日本損害保険協会

小倉自動車保険請求相談センター

北九州市小倉北区紺屋町九一

小倉調査事務所内

直通 093-1152-1124

093-1154-1125

相談無料

5 月上旬の遠賀町主要行事

日 曜	行 事 内 容	時 間	実施会場	担当課(係)名	目的及び主な対象等	備 考
1 31	国民健康保険税納期			税 務 課	国民健康保険被保険者世帯	
4 日	第7回 公民館対抗 軟式野球大会	7.45～ 17.00	遠賀中学校 島門小学校	教育委員会	町内在住中学生以上	
6 火	定 例 区 長 会	13.30～ 16.30	役場 第2会議室	庶 務 課	各区長	
7 水	三種混合 予防注射	13.10～ 14.00	町中央公民館	住 民 課	申込者	詳細は 10ページ
9 金	妊 婦 相 談	10.00～ 11.30	役場保健室	々	妊婦	詳細は 10ページ
	3 才 児 検 診	13.10～ 14.00	町中央公民館	々	3才児	詳細は 10ページ
10 土	心 配 ご と 相 談	13.00～ 16.00	町公民館別館	福 祉 課		
11 日	第7回 公民館対抗 軟式野球大会	7.45～ 17.00	遠賀中学校 島門小学校	教育委員会	町内在住中学生以上	
12 23	結核レンゲン 検診		地区巡回	住 民 課	他で検診できない人 受診券事前配付	詳細は 11ページ
12 月	定 例 教 育 委 員 会	14.00～	教育長室	教育委員会		
13 火	児 相 談 乳	9.30～ 11.30	役場保健室	住 民 課	7～12ヶ月の乳児	詳細は 10ページ

石炭六法延長を決議

4月12日(土) 13時30分より中間体育文化センターにおいて、「石炭六法延長、中間遠賀地区住民総決起大会」が地域住民ならびに民間団体(約40団体)約2500人の参加により開催されました。

石炭関連六法は、産炭地域振興臨時措置法や、炭鉱離職者臨時措置法などで、炭鉱閉山により、地盤沈下した産炭地の再浮揚を図るために制定されたものであります。



が、いずれも来年11月から57年7月にかけて次々に期限切れとなり、旧産炭地では、鉱害等、閉山後遺症が今なお残っており、地方自治体の財政悪化の大きな原因になっております。

このため、石炭六法の強化延長、自治体への財政援助、産炭地域振興対策の推進などの大会決議が満場一致で採択され、今後政府関係機関に強く働きかけていくことが決まりました。

又、今後の活動方針として、その母体となる住民会議の組織づくりを行い、活動を盛り上げて行くことになっております。

特別人権相談所開設

- ▽ 開 設 日 5月12日(月)
- ▽ 場 所 遠賀町公民館別館
- ▽ 時 間 10時～15時
- ▽ 相 談 員 人権擁護委員 法務局職員
心配ごと相談員

住宅金融公庫、春の受付

- ▽ 受付期間 一般住宅建設資金 4月30日～5月20日
予定 10万戸分(受付日順で無抽選)
- その他詳細については、住宅金融公庫業務取扱金融機関または住宅金融公庫福岡支所へお問い合わせ下さい。
- 電 話 092(712)5555

記事の見落しがないよう、すみずみまで良く読みましょう。