

昭和55年

10月10日発行 第252号

不 広 報 遠 賀

発行所 遠賀町役場

編集 庶務課庶務係

印刷 冷牟田印刷合資会社

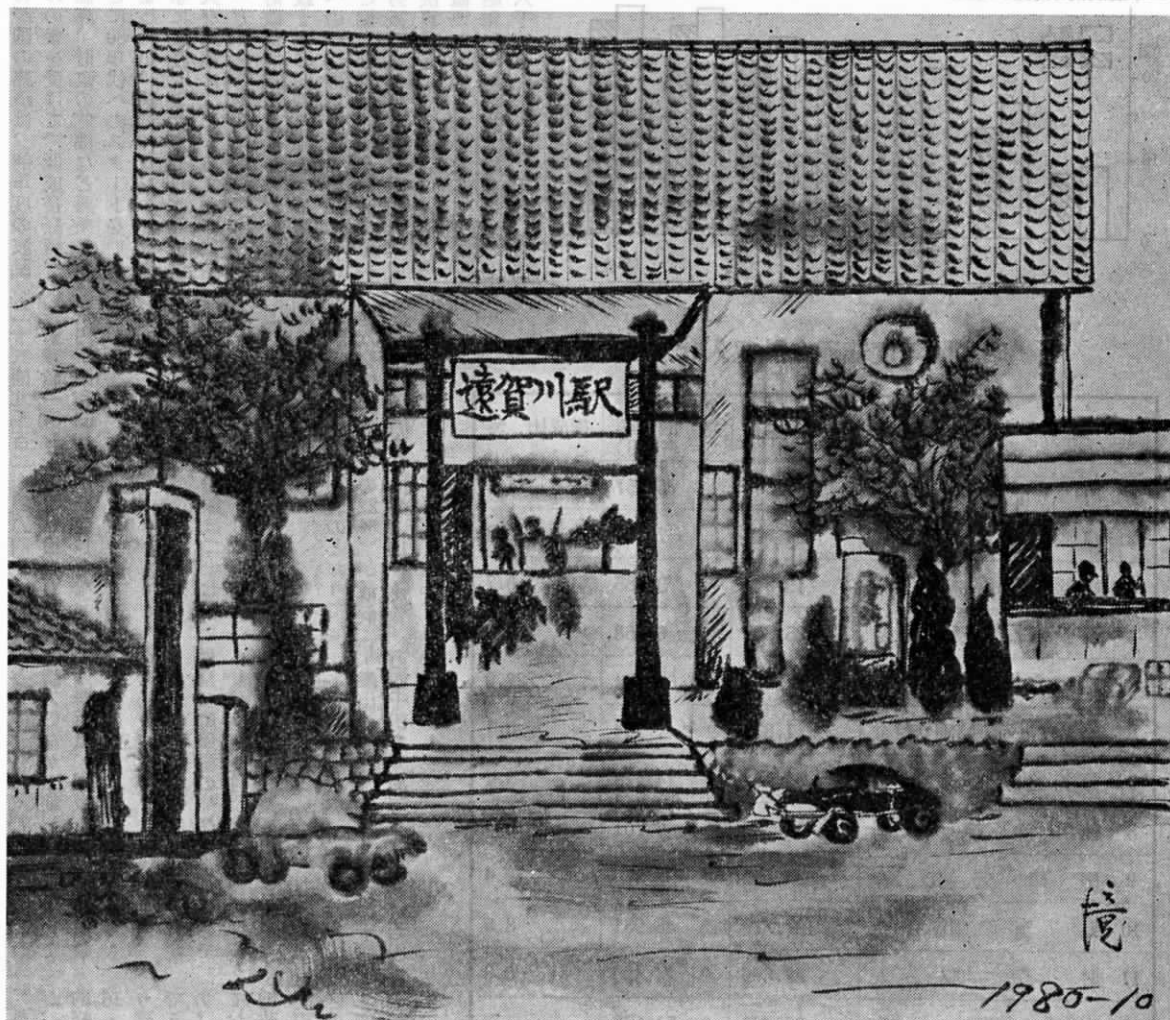

遠賀町の風景

(その9) 遠賀川駅

今回は、遠賀町の玄関とも言える遠賀川駅です。
10月1日のダイヤ改正で、大幅に電車が増え、利用者数も増加することでしょう。昨今多くの駅が自動販売機ですが、ここは昔ながらの厚い手渡しキップです。

* 今月の税金 *

町 県 民 税 (3 期 分) 10 月 25 日 (土) まで

納 期 内 納 税 で 明 る い 町 づ くり

遠賀町財政事情の公表

昭和54年度決算見込額の概況

年度別財政規模の推移

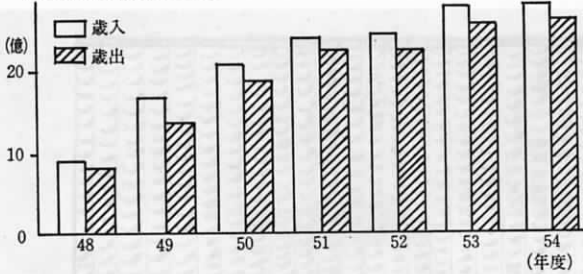

わが国の経済は、前年度の波乱含みの後を受けて、低成長経済、物価高、財政の危機など悪条件のもとに80年代へのスタートをいたしました。最近イラン・イラク戦争により、またもや日本経済は重大な試練に立たされております。一方、地方財政においても、国の財政が危機に直面したなかで、財政支出の抑制と相まって緊縮財政への移行措置など、町民の皆様のご協力を得て、健全財政の維持に努めておりますが、昭和54年度の決算見込ができましたので、その概要をお知らせいたします。

昭和54年度の歳入総額は二十七億六千四百九拾六万二千円、歳出

昭和54年度普通会計収入状況表

| 費 目 | 決 算 額 (千円) | 対 前 年 度 増 減 額 (千円) | 構 成 比 % |
|---------------|---------------|--------------------------|---------|
| 1 町 税 | 480,300 | 76,657 | 17.4 |
| 2 自動車重量譲与税 | 24,790 | 7,284 | 0.9 |
| 3 娯楽施設利用税交付金 | 19,871 | △ 3,085 | 0.7 |
| 4 自動車取得税交付金 | 25,809 | 6,658 | 0.9 |
| 5 地 方 交 付 税 | 608,203 | 64,984 | 22.0 |
| 6 交通安全対策特別交付金 | 1,871 | 104 | 0.1 |
| 7 分担金及び負担金 | 85,184 | 14,473 | 3.1 |
| 8 使用料及び手数料 | 11,539 | 6,701 | 0.4 |
| 9 国 庫 支 出 金 | 534,955 | △ 52,870 | 19.4 |
| 10 県 支 出 金 | 107,229 | △ 48,981 | 3.9 |
| 11 財 産 収 入 | 22,899 | △ 24,436 | 0.8 |
| 12 寄 附 金 | 37,003 | △ 51,578 | 1.3 |
| 13 繰 入 金 | 85,008 | 39,563 | 3.1 |
| 14 繰 越 金 | 171,383 | 4,973 | 6.2 |
| 15 諸 収 入 | 219,018 | △ 7,735 | 7.9 |
| 16 町 債 | 329,900 | △ 48,980 | 11.9 |
| 歳 入 合 計 | 2,764,962 | △ 16,268 | 100.0 |

収 入 状 況

二十五億九千二百二十四万四千円、差引残額一億七千三百七拾一万八千円が昭和55年度へ繰越しとなっております。

普通会計の歳入総額は二十七億六千四百九拾六万二千円で前年度より一千六百万円の減となっております。

歳入の内訳は、別表のとおりで地方交付税(全体の22%)が最も多く、次に国庫支出金(19・4%)、町税(17・4%)の順となっております。

支 出 の 状 況

歳入のなかで前年より減少している費目は、国庫支出金及び町債でこれは建設事業等の減によるものであります。

また、町税の増収は、固定資産税及び町民税の伸びによるものであり、地方交付税は、人口の伸びなどで増額となっております。

歳出総額二十五億九千二百二十四万四千円で、前年より千八百万円の減であります。

性質別内訳は別表のとおりですが、消費的経費が43・8%、投資的経費が39・7%、その他の経費16・5%となっております。前年度より建設事業が減のため投資的経費で5・5%少なくなっております。主な建設事業は別表にかかげておりますが、遠賀中学校の校舎増改築工事、島門小学校体育館、同校サッシ取替工事の他、木守地区供用施設工事、屋戸川改修工事木守・老良道路工事など生活道路の整備などが主な事業費として支出いたしております。

昭和54年度普通会計性質別内訳

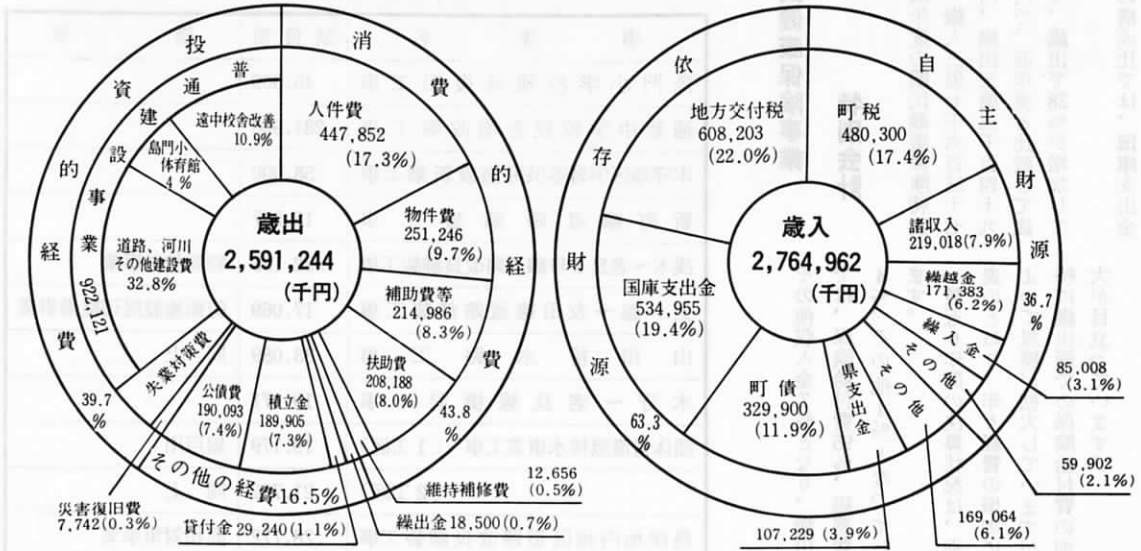

性質別支出状況表

| 区分 | 決算額 | 構成費% |
|-----------|-----------|-------|
| 人件費 | 447,852 | 17.3 |
| 物件費 | 251,246 | 9.7 |
| 維持補修費 | 12,656 | 0.5 |
| 扶助費 | 208,188 | 8.0 |
| 補助費等 | 214,986 | 8.3 |
| 公債費 | 190,093 | 7.4 |
| 積立金 | 189,905 | 7.3 |
| 投資出費及び貸付金 | 29,740 | 1.1 |
| 繰出金 | 18,500 | 0.7 |
| 普通建設事業費 | 922,121 | 35.6 |
| 災害復旧事業費 | 7,742 | 0.3 |
| 失業対策事業費 | 98,715 | 3.8 |
| 合計 | 2,591,244 | 100.0 |

一般会計住民負担の状況

▶一世帯当たり◀

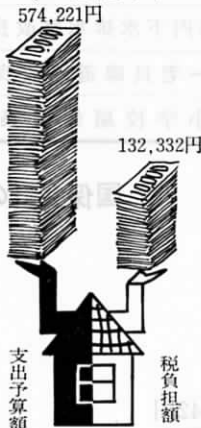

▶住民1人当たり◀



昭和54年度普通会計支出状況表

| 費目 | 決算額 | 対前年度増減額 | 構成比% |
|----------|-----------|-----------|-------|
| 1 議会費 | 54,994 | 3,725 | 2.1 |
| 2 総務費 | 484,480 | 125,521 | 18.7 |
| 3 民生費 | 309,665 | 5,015 | 11.9 |
| 4 衛生費 | 115,997 | 27,813 | 4.5 |
| 5 労働費 | 98,715 | △ 8,191 | 3.8 |
| 6 農林水産業費 | 134,223 | △ 13,853 | 5.2 |
| 7 商工費 | 12,727 | 122 | 0.5 |
| 8 土木費 | 281,999 | △ 386,675 | 10.9 |
| 9 消防費 | 77,340 | 10,508 | 3.0 |
| 10 教育費 | 804,965 | 277,977 | 31.1 |
| 11 災害復旧費 | 7,742 | △ 1,455 | 0.3 |
| 12 公債費 | 190,147 | △ 76,348 | 7.3 |
| 13 諸支出金 | 18,250 | 17,238 | 0.7 |
| 14 予備費 | | | |
| 歳出合計 | 2,591,244 | △ 18,603 | 100.0 |

昭和54年度実施の主要建設事業

(単位千円)

| 事業名 | 請負額 | 摘 要 |
|-------------------|---------|------------|
| 島門小学校建具復旧工事 | 45,809 | |
| 遠賀中学校校舎増改築工事 | 281,996 | |
| 木守地区学習等供用施設新築工事 | 58,000 | |
| 新町線道路舗装工事 | 15,547 | |
| 浅木～老良2号線道路改良舗装工事 | 22,135 | 特開就労事業 |
| 上ノ越～友田線道路舗装工事 | 17,069 | 防衛施設周辺整備事業 |
| 山田排水路工事 | 33,089 | 同上 |
| 木守～老良線橋梁工事 | 19,171 | |
| 団体営灌漑排水事業工事 (1工区) | 19,179 | 屋戸川 |
| 〃 (2工区) | 21,722 | 同上 |
| 島津地内地区道路改良舗装工事 | 28,772 | 同和对策事業 |
| 木守地内地区道路改良舗装工事 | 18,301 | 同上 |
| 新町駐車場舗装新設工事 | 10,083 | |
| 新川公園工事 | 5,640 | 都市公園事業 |
| 別府地内下水排水路改良工事 | 6,450 | 同和对策事業 |
| 木守～老良線道路改良工事 | 50,989 | 産炭就労事業 |
| 島門小学校屋体新築工事 | 103,817 | |

国民健康保険事業

特別会計

昭和54年度の国民健康保険特別会計は、歳入三億七千六百三十七万一千円、歳出三億三千四百九十四万四千円、前年度と比較して歳入で25%、歳出で28%が増加しています。

歳入の構成比では、国庫支出金56%、国保税26%、繰越金11%、

その他収入金7%となり、歳出では、保険給付費95%、総務費4%、その他1%となっています。最近6年間の決算状況は、別表のとおり、年々経費の増加によって規模が拡大していますが特に歳出面での保険給付費の増大が目立っています。

年次別国保会計の推移

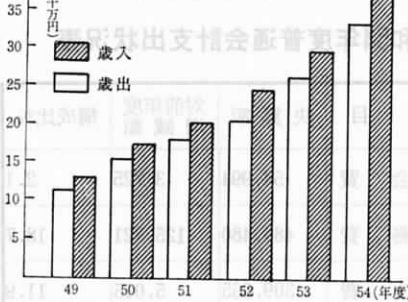

国保会計の税負担と給付の状況

農業共済事業

特別会計

農業共済については、農作物共済事業において、水稻病害虫の事故除外の指定(病害虫の被害による減収分は適用しない)を昭和45年より受けていますので、特に病害虫事故の防止については、重点的に事業の実施をはかっており、その他、制度改正に伴う共済事業の主旨徹底や啓発を行なっています。

| 勘定科目 | 歳入 | 歳出 |
|---------|--------|--------|
| 農作物共済勘定 | 10,536 | 5,939 |
| 家畜共済勘定 | 1,439 | 1,176 |
| 業務勘定 | 15,605 | 14,499 |
| 計 | 27,580 | 21,614 |

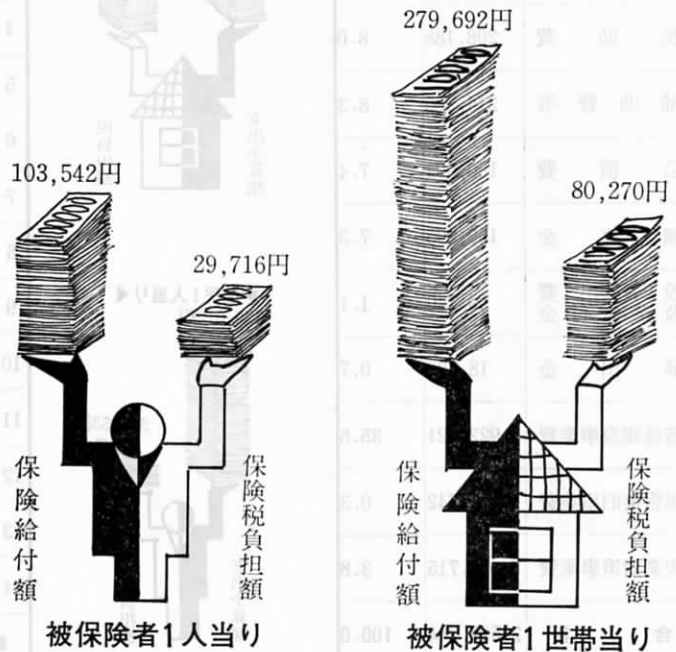

日本人の 外国との比較 栄養バランスは理想的

栄養バランスの基本は、タンパク質(P)と脂肪(F)と炭水化物(C)の摂取量の比です。そのバランスを見るのがPFCカ

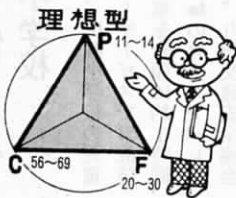

、日本人的に、まさに理想的といえましょう。それは「米」を主食にし、これにタンパク質や脂肪が補えるよう食事の内容を自由に組み立てることができるからです。また米は和食はもちろんのこと、洋食、中華料理など、どんな料理にもよくなじむことも利点となっています。それでは、外国との比較をイラストで見ましょう。

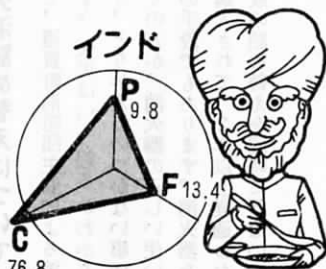
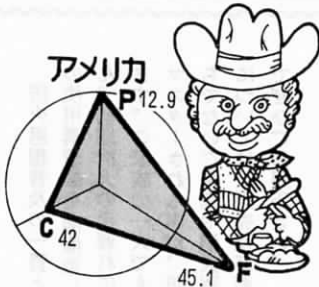
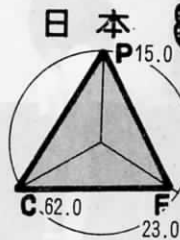

＜資料＞食糧庁「データに見る日本の食糧」

(注) タンパク質十グラム摂取の単価比較は、総理府「小売価格統計調査」昭和五十五年二月、東京都区部より算出。

タンパク価



見直される米

②

私たちが食べている米には、どんな栄養分が含まれているかご存じですか。よく、「米はデンプン質だけ」というようなことを耳にしますが、決してそんなことはありません。

タンパク価は

牛肉、牛乳とほぼ同じ

米の成分を見ますと、精米100グラム(茶わんに軽く二杯分)中に含まれる主な成分は、デンプン質(糖質)75・5グラム、タンパク質6・8グラムなどです。米は昔から日本人の重要なタン

率を示すプロテインスコア(数値が高いほど質が良く、体内で効果的に利用される)で見ますと、理想タンパク源といわれるタマゴ100に対して、米は77を示しており、牛肉の80、牛乳の74とはほぼ同

率を示すプロテインスコア(数値が高いほど質が良く、体内で効果的に利用される)で見ますと、理想タンパク源といわれるタマゴ100に対して、米は77を示しており、牛肉の80、牛乳の74とはほぼ同

率を示すプロテインスコア(数値が高いほど質が良く、体内で効果的に利用される)で見ますと、理想タンパク源といわれるタマゴ100に対して、米は77を示しており、牛肉の80、牛乳の74とはほぼ同

率を示すプロテインスコア(数値が高いほど質が良く、体内で効果的に利用される)で見ますと、理想タンパク源といわれるタマゴ100に対して、米は77を示しており、牛肉の80、牛乳の74とはほぼ同

率を示すプロテインスコア(数値が高いほど質が良く、体内で効果的に利用される)で見ますと、理想タンパク源といわれるタマゴ100に対して、米は77を示しており、牛肉の80、牛乳の74とはほぼ同

率を示すプロテインスコア(数値が高いほど質が良く、体内で効果的に利用される)で見ますと、理想タンパク源といわれるタマゴ100に対して、米は77を示しており、牛肉の80、牛乳の74とはほぼ同

率を示すプロテインスコア(数値が高いほど質が良く、体内で効果的に利用される)で見ますと、理想タンパク源といわれるタマゴ100に対して、米は77を示しており、牛肉の80、牛乳の74とはほぼ同

は、他の食品に含まれるタンパク質と比べても、たいへん優れています。タンパク質の人体内での利用効

いわれる大豆の55よりも高く、米のタンパク価は穀物の中でも最も質のよいものといえます。また、米のタンパク質の中には、子供の成長に欠くことのできない栄養素「リジン」を多く含んでいます。次に価格の面から見てみます

折尾警察署と折尾交通安全協会共催により次のとおり「道路交通法令講習」と「交通安全の映画」の上映を行いますので、自動車運転免許証所有者の多数の参集をお願いいたします。

道路交通法令

講習会の開催

▽日時 昭和55年10月23日 午後7時より

▽場所 遠賀中学校体育館

当日、安全協会々員の方は会員証を持参して下さい。また協会に入会される方は、当日会場で受け付けます。

九州交通安全協会優秀校

広渡小学校

秋の交通安全運動が行われていた9月24日、広渡小学校の児童と父兄約300人が、交通安全パレードとコーヒーマービスで事故防止を呼びかけました。吹奏楽器を手にした児童を先頭に約1時間、遠賀団地、新町、旧3号線、遠賀川という1.5kmのコースでパレードは行われました。また、パレードの終了後、九州交通安全協会の優秀校に選ばれ、みんな大喜びでした。



9月24日、新町をパレードする
広渡小学校児童達

児童会の

喜びの声

九州で二校しか選ばれないという学校の一枚に選ばれ、広渡小学校児童会役員として、とてもうれしく思いました。

これを機会に今まで以上に交通安全運動に力を入れて交通事故者が0人という学校になれば……と思っております。

どうかみなさん、今後も私達に御声援下さい。

9月29日、児童会の代表、折尾警察署で表彰を受ける

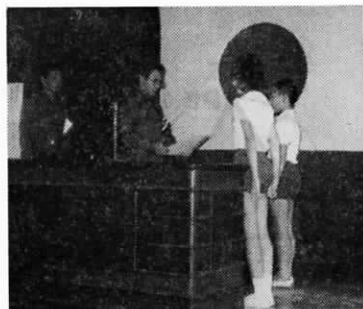

広渡小学校PTA会長 岡崎良一

秋の全国交通安全週間に、九州交通安全協会より、交通安全優秀校として思いがけない表彰状を戴き恐縮しております。

広渡小学校PTAは、児童を交通事故から守るために交通少年団を結成し、父母と教師が協力して登校時に街頭指導を行ない、折尾警察署の指導による「自転車の正しい乗り方と車体検査」の实地指導、交通安全キャンペーンの参加等、交通安全意識の高揚への努力と日常の地道な実践活動だと思ひ、皆様方のご協力に心から感謝を申し上げる次第です。

この賞を励みとして、今後より安全な環境と意識の高揚を計るため、地域との連携を深めながら皆で努力を重ねて行きたいと思ひます。

消火器使用講習会及び、消火器販売、消火液詰め替えについて

防火思想普及の一貫として、遠賀町消防団主催による消火器の使用講習会を開催致します。火災はいつ起るかわかりません。初期消火の手遅れにより、とりかえしのつかない事になります。ご家族の一人でも多くの方が、消火器の正しい使い方をマスターされる事が、防火の手段でもあります。消火器をお持ちでないご家庭や消火器を購入されて、2年以上経過したものについては、販売及び消火液の詰め替えを同時に行ないますのでぜひご参集下さい。



開催日

※第一分団管轄 10月19日 (第三日曜日)

○広渡・旧停 9時～10時30分 (中牟田児童公園)

○新町・遠賀川・木守 10時30分～12時 (役場横広場)

○松ノ本 13時～14時30分 (松ノ本公民館)

○今古賀・別府・千代丸 14時30分～16時 (別府公民館)

※第二分団管轄 11月24日

○島津 9時～10時30分 (島津公民館)

○若松 10時30分～12時 (若松公民館)

○鬼津 13時～14時30分 (鬼津公民館)

○尾崎 14時30分～16時 (尾崎児童遊園)

※第三分団管轄 11月30日

○上別府・若葉台 9時～10時30分 (上別府公民館)

○虫生津 10時30分～12時 (虫生津公民館)

○東町・西町 13時～14時 (東町公民館)

○浅木 14時～15時 (浅木公民館)

○老良 15時～16時 (老良公民館)

○尾崎 14時30分～16時 (尾崎児童遊園)

○鬼津 13時～14時30分 (鬼津公民館)

○島津 9時～10時30分 (島津公民館)

○若松 10時30分～12時 (若松公民館)

○新町・遠賀川・木守 10時30分～12時 (役場横広場)

○松ノ本 13時～14時30分 (松ノ本公民館)

○今古賀・別府・千代丸 14時30分～16時 (別府公民館)

○上別府・若葉台 9時～10時30分 (上別府公民館)

遠賀町文学散歩

(34)

斑猫の道

高田宮の句碑にわかれて雑木の道をたどる。長楽寺の裏から、落葉のたまった道を少し登り、右手の方に進む。

この一本落葉はげしくなりにつけり

こんな句があったことを思いながら、狭い草原を歩く。道の左右は雑木と常盤木と雑然とした林といえ

る程度
の丘である。

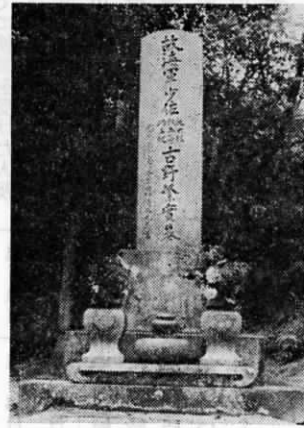

ふと、せまい道の中央に褐色の斑点のある生物のいることに気づいた。近づくるとブイと飛んで一二米先に下りる。こんな動物の居ることを忘れていた。はんみょう(斑猫)であったのだ。

いつしか道は墓地が左右にある中に入っていた。

左手に、みかげ石の立派な墓標が目につく。軍神古野少佐のおくつきであった。

おもい出すと、大東亜戦争の緒戦、昭和十六年十二月八日、ハワイの真珠湾を奇襲した特殊潜水艇の九人の勇士、その一人古野少佐のこと。

このほどテレビで、江田島の海軍兵学校の跡にその同型の艇のあったのを知ったのだが、あんな小さな艇に、たったひとり乗って、しかも長い海を渡って敵地に突入する。

生あるものが、生を捨てた時には何事もなく、偉大なものであったのである。

しかも、その出撃の前日、敵父に宛てた一枚のハガキ。鉛筆の走り書きの心境には頭が下る。君のため何か惜しまむ若桜散りて甲斐ある命なりせばいざゆかむ網も機雷ものりこえて撃ちて真珠の玉と砕けむ靖国で会う嬉しさや今朝の空

(片山花御史)

統制小作料が廃止になります

昭和45年9月30日以前から設定され、現在も存続している農地の賃借権、地上権、永小作権で借り手が個人であるものについては、貸し手及び借り手は、農業委員会が定めた統制小作料額を超えない範囲の小作料で契約しなければならぬことになっていますが、この統制小作料が昭和55年9月30日で廃止されることになりました。

したがって、昭和55年10月1日からは、当該小作地の小作料は、貸し手と借り手の協議によりその額を自由に定めることができることとなりますが、その際、農業委員会がその地域の小作料水準の目安として設定した「標準小作料」に比準して適正と認められる額を定めるようにしてください。

ところで、統制小作料が廃止されることについて、一部に「残存小作地がなくなる(自由に引き上げられる)」というように受け取る向きもあるようですが、これは間違いです。契約関係そのものについては、従来の取扱いと全く同じですから誤解のないようにしてください。

なお、小作料の額の変更について、協議が整った場合は、その旨農業委員会に通知することになっていますが、詳しいことについては農業委員会にお尋ねください。

自動車事故で

お困りの方へ

自動車事故でお困りの方は、福岡県交通事故相談所及び巡回相談をご利用ください。

相談は無料です。簡単な相談は電話でも受けています。

○相談場所
福岡県交通事故相談所
福岡県庁内南別館一階東側

○相談電話
092(771)4639

○相談日時
毎週月～金9時～17時
土9時～12時(祝・祭日は除く)
弁護士相談木曜13時～16時

第48回消防団指導員科入校

去る、9月29日、福岡県消防学校(福岡町)にて、消防団指導員入校式が行なわれました。

教習課程は、10月3日まで5日間とし、消防団における中賢団員としての指導技術を会得するためであります。5日間の猛特訓により一段と逞しくなられた団員を紹介致します。

安藤 貞昭(別府・農業)

松井 登(尾崎・農業)

森 克己(浅木・農協職員)

以上4名入校団員は、日本消防協会会長より指導員科最終卒業証書及び指導員資格証を受領いたしました。

井口 直孝(鬼津・農業)

(第二分団副分団長)

※本号の、消防団員紹介は都合により25日号に変更いたします。

巡回交通事故相談日程表

相談時間 午前10時～午後4時

| 開設場所 | 開設月日 | | | | | 相談場所 |
|------|------|-----|----|----|----|----------|
| | 11月 | 12月 | 1月 | 2月 | 3月 | |
| 中間市 | 4 | 1 | 6 | 2 | 2 | 市役所市民談話室 |
| 直方市 | 12 | 10 | 14 | 9 | 11 | 〃 |

保健衛生係から

婦人検診の結果と

婦人健康教室

7月17日から9月28日までの結果が出ました。左記の婦人健康教室にて健康手帳をお返し致しますので、かならず出席して下さい。

▽対象者 8月28日～9月28日まで

でに検診を受けた人及び前回の健康教室に出席されていない人

▽期日 10月24日(金)

▽時間 受付 13時～14時

講話 14時～15時

質問 15時～

▽場所 中央公民館(役場横)

▽講師 青柳元成先生

胃ガン検診

◎申込み

▽場所 役場保健衛生係窓口

▽受付日 10月14日(火)から

▽定員 90名

▽費用 一千元

▽その他 印鑑がないと申込みは受付できません。

◎検診

▽期日 10月27日、10月29日

▽時間 受付 8時40分～10時

30分

▽場所 中央公民館(役場横) 検査 9時から

三種混合予防接種

▽接種日及び問診票配付日

| 接種日 | 問診票配付日 |
|--------|---------------|
| 10月29日 | 10月22日～10月28日 |
| 11月21日 | 11月14日～11月20日 |
| 12月17日 | 12月10日～12月16日 |

▽場所 中央公民館(役場横)

▽時間 受付 13時10分～14時

接種 13時30分～15時

▽その他 詳細については9月25日号をごらん下さい。

乳児健康診査



▽期日 10月17日(金)

▽場所 中央公民館(役場横)

▽時間 受付 13時～14時

検査 13時30分から

▽対象者 生後13カ月までの乳幼児

妊婦相談



▽内容 身体測定、保健指導、診察

▽持参品 母子手帳

▽その他 乳幼児の身体発育の状況のわかる人がつれて来て下さい。なお、今月の乳児相談は中止致します。

▽内容 身体測定、保健指導、診察

▽期日 10月24日

▽時間 10時までにおいで下さい。

▽内容 新生児の扱い方、沐浴指導、母子手帳交付

▽持参品 印鑑

▽場所 役場保健室

▽所在地 福岡県山門郡瀬高町大字上庄字西鶴

▽届出期限 昭和55年10月31日

▽届出先 福岡県山門郡瀬高町大字小川 瀬高町役場

電話09446(3) 2176

無縁墳墓の改葬

関係者があれば届出て下さい。

▽所在地 福岡県山門郡瀬高町大字上庄字西鶴

▽届出期限 昭和55年10月31日

▽届出先 福岡県山門郡瀬高町大字小川 瀬高町役場

電話09446(3) 2176

便秘

適度な運動で腸に刺激を

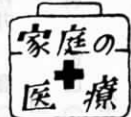

便秘そのものは病気ではありませんが、不快感をともないます。また体のどこかに病気があるための赤信号、ということもあるので注意しましょう。

▽注意が必要な便秘は△
毎朝一回排便があると理想的です。個人差があり二、三日に一回という人もいます。排便が習慣的にきちんとならなると、不快感がなければ心配はいりません。お腹が張る、食欲がない、頭痛や目まい・動悸(き)がはげしい、疲れの、吹き出ものが出る――などの症状を伴う便秘は要注意です。医師の診断を受けましょう。

▽便秘の原因は△
多くは腸の緊張力、あるいは腸の運動の低下によって起き、これを常習便秘といいます。腸の炎症や、腸に隣接する子宮や卵巣などに腫瘍ができてくるために、腸管を圧迫して起きることもあります。

▽便秘をなくすには△
常習的な便秘なら、適度の全身運動で腸に刺激を与えることが第一です。とくに運動不足になりがちな主婦、一日中机に向かっている仕事をする人などは、運動を規則的に続けて、便秘を防ぎましょう。

朝、起きぬけに冷水か牛乳をコップ一杯飲むとか、ゴボウ、サツマイモ、海藻など繊維質の多い食品を多くするのも効果的です。また、便意を感じたら我慢をしないように――。





……秋晴れ……
 9月21日の浅木小学校から始った運動会も、10月5日の島門・広渡両小学校を最後に各学校とも終了しました。これからは、燈火の下読書の好季節となります。
 (写真は、9月28日に行われた遠賀中学校体育会の一コマです)

航空祭のご案内

航空自衛隊芦屋基地では、基地開庁20周年を記念して次のとおり航空祭を行います。
 ▽日時 10月19日(日)
 8時から15時30分
 ▽場所 航空自衛隊 芦屋基地
 ▽一般開放 当日、基地は一般開放されます。

危険物取扱者に対する保安講習

危険物製造所等において、危険物取扱作業に従事する者で危険物取扱者免状の交付又は講習を受けてから4年以上経過している人が対象です。
 ▽日時 昭和55年11月5日(水) ~ 11月7日(金)
 ▽場所 八幡東区平野1の12の1 新日鉄労働会館
 ▽受付期間及び場所 10月20日~21日(10時~16時)
 北九州市消防局

住宅金融公庫

秋の個人向け融資受付
 本年度第3回目の受け付けを、次のとおり行います。
 ▽受付期間(予定) 10月中旬頃から約20日間程度
 ▽対象者 申込人が住む住宅を新築するもので、土地の準備ができている方のうち、同居予定者があり、毎月返済額の5倍以上の月収がある方(約15万円程度)
 ▽融資限度額 木造住宅で40万円から490万円、その他割増し融資の制度もあります。
 ▽利率 年利5.5%
 ▽申込場所 公庫業務取扱いの金融機関
 詳しくは、公庫業務取扱金融機関または公庫の福岡支所へ
 電話092(712)5555

今年の冬はあなたが主役

社交ダンス講習会へのお誘い
 毎年冬になると、北九州や郡内各町で多くのダンスパーティーが開催されています。でも、行ってみたいけれど踊れないからと指をくわえている人や、ディスコならいいけど社交ダンスはどうもとい

う人がたくさんおられると思います。そんな人達のために遠賀町レクリエーション研究会では、10月17日(金)から約2カ月間、初歩の社交ダンス講習会を開催します。年令、性別、職業などの制限は一切ありませんし、友人づくりを兼ねてみんなで楽しみながら練習してゆきますので、多数の方の参加をお願いします。
 昨年は男性の参加が少なく、女性のパートナー不足でしたので、男性の方の参加を特に願っています。



▽練習日 10月17日(金)より 毎週金曜日
 ▽時間 19時~21時
 ▽場所 公民館別館ホール (郵便局横)
 ▽会費 1ヵ月二百円
 ▽参加申込 練習日に会場へお越し下さい。
 ▽問い合わせ先 永沼春代(昼3) 0184、夜(3) 0654
 ▽練習内容 マンボ、ルンバ、ブルース、シルバ等

西日本国際玩具見本市

▽会期 昭和55年10月22日~11月4日
 ▽会場 西日本総合展示場(小倉駅北口より徒歩5分)
 外国のそれぞれの国の特徴ある玩具と食品を展示し、あわせて一般の方々への即売を行います。

恐怖の覚せい剤は追放しよう

覚せい剤は暴力団の最大の資金源となり、その害は一般家庭の主婦、少年層にまで浸透しつつあります。この現状にかんがみ折尾警察署では総力をあげて覚せい剤撲滅のため強力な取締りを行っています。
 ホワイトテレフォンの利用
 電話093(691)0331
 内線255番

全国防犯運動

10月11日から10月20日までの10日間、「侵入盗の防止」と「乗り物盗の防止」を重点に全国一斉に実施されますので皆さんの御協力をお願いします。

両隣互いにかげあう声とカギ自転車にカギと名前と登録を

10月下旬の遠賀町主要行事

| 日 曜 | 行事内容 | 時 間 | 実施会場 | 担 当 課 | 目的及び主な対象等 | 備 考 |
|------|------------------|-------------|----------------|-------|-----------------------|--------------|
| 14 土 | 胃ガン検診申込受付 | 8:30~ | 保健衛生係 | 住 民 課 | 定員になりしだい締め切ります。 | 詳細は 8 ページ |
| 16 木 | 定例農業委員会 | 9:30~12:00 | 役場 第2会議室 | 産 業 課 | | |
| | 老人大学院 | 9:30~ | 中央公民館 | 社会教育課 | 遠賀・中間老人大学院生 | |
| 17 金 | 乳児健康診査 | 13:00~14:00 | 中央公民館 | 住 民 課 | 今月の乳児相談はありません。 | 詳細は 8 ページ |
| 19 日 | 消火器使用講習会 | 9:00~16:00 | 町内9カ所 | 庶 務 課 | | 詳細は 8 ページ |
| | 秋季 女子バレーボール大会 | 9:00~ | 島門 広渡)小学校 | 社会教育課 | 町内一般女子 | |
| | 第6回 少年相撲大会 | 13:00~ | 木守 井手 神社相撲場 | 社会教育課 | 町内小・中学生 | |
| 21 火 | バトミントン教室⑨ | 9:30~ | 島門小学校 | 社会教育課 | | |
| 23 木 | 老人大学院 | 9:30~ | 中央公民館 | 社会教育課 | 遠賀・中間老人大学院生 体力づくり。 | |
| | 心配ごと相談 | 13:00~16:00 | 公民館別館 | 福 祉 課 | ☎です。お気軽に御相談 下さい。 | |
| 24 金 | 妊 婦 相 談 | 10:00~ | 役場保健室 | 住 民 課 | 妊 産 婦 | 詳細は 8 ページ |
| | 戦没者合同慰霊祭 | 10:30~ | 慰霊塔前 | 福 祉 課 | | |
| | 婦人の健康教室 | 13:00~16:00 | 中央公民館 | 住 民 課 | 婦人検診を受けた人 | 詳細は 8 ページ |
| 26 日 | 秋季 男子バレーボール大会 | 9:00~ | 島門 広渡)小学校 | 社会教育課 | 町内一般男子 | |
| | 第7回 小年剣道大会 | 9:00~ | 遠賀中学校 体 育 館 | 社会教育課 | | |
| 27 月 | 胃 ガ ン 検 診 | 8:40~10:30 | 中央公民館 | 住 民 課 | 申し込み者のみ | 詳細は 8 ページ |
| 28 火 | 寿 大 学 | 9:00~ | 中央公民館 | 社会教育課 | | |
| | バトミントン教室⑩ | 9:30~ | 島門小学校 | 社会教育課 | | |
| 29 水 | 胃 ガ ン 検 診 | 8:40~10:30 | 中央公民館 | 住 民 課 | 申し込み者のみ | 詳細は 8 ページ |
| | 三種混合予防接種 | 13:10~14:00 | 中央公民館 | 住 民 課 | 生後24~48ヶ月児 | 詳細は 8 ページ |
| 30 木 | 老人大学院 | 9:30~ | 中央公民館 | 社会教育課 | 遠賀・中間老人大学院生 | |

あなたの行事表の見落しで、自分は損をし、みんなには迷惑をかけます。
たった一度の見落しで、他人のあなたに対する不信度は………？