

1月25日発行 第235号

不 広報 遠賀

発行所 遠賀町役場

編集 庶務課庶務係

印刷 冷牟田印刷合資会社



祝 成人おめでとう

話しに聞きいる遠賀美人達

1月15日 遠賀中央公民館成人式会場にて

人のうごき (12月の住民基
本台帳から)

人口	13,341人(+75)
男	6,463人(+33)
女	6,878人(+42)
世帯数	3,674戸(+10)

()内は前月比

＊ 今月の税金 ＊

国民健康保険税 (第4期)

1月31日まで

税金は町づくりの源

伸びゆく遠賀町

成人式にあたり私はこう思う

甘えた気持ちを引き締めて



学生 松本 浩
柴田

今日、ここに成人式をむかえるにあたって私は、これといった成人としての意識はない。

それは、私が学生の身であるために親の保護をうけ、実質的にも親に対して、しいては、社会に対しての甘えのためであるかもしれない。

この機会に今日迄のスムーズな学生生活を自分自身ふりかえってみると、親なり社会のお陰があり、自分の甘えの程が反省させられます。

これからは、大人の仲間入りできるうれしさを反面自覚と責任の重さを痛感します。

学生時代は、あらゆる試練経験を積み自分自身をためす絶好の機会です。今後は、現在の学生生活を一層大切にしたいと考えております。

今日の気持ちを忘れずに



学生 浅木 正代
副田

私の歩んできた二十年間というもの、すべてが出会いの日々であつたような気がします。良い家族、すばらしい先生、友だちはいうまでもなく、ただ私の前を通り過ぎていった人達でさえもいつも私にさまざまな形で何かを与えてくれました。この成人式の日に私はこのことを感謝しないではいられません。

しかしそれと同時に私は恥ずかしさを感じないではいられないのです。なんとこういう人達の好意や与えられた機会を無にすることの多かつたことか。何一つ不自由のない環境の中において自分の意志で自由に働けることのできる体をもちながら、この私は世の中の多くの体の不自由な人また食糧不足に苦しむ人の十分の一も精一杯生きてはこなかつたのです。だから

これからは与えられる側から与える側になっていく機会をふやして少しでも人に何かをしてあげられるような大人になるための努力をしなければなりません。

今日のこの気持ちを忘れずに、自分の夢の実現のために、今日からはもっと積極的にいろいろな面でのおすすめしい出会いを積み重ねてゆきたいと思っております。

自覚と責任をもつて



社会人 浅木 晴彦
岡崎

月日の立つのも早いもので、知らず知らずのうちに、私も二十歳を迎えることが出来ました。

まだ、私が十代の時、妙に二十歳という言葉に魅力と同時に憧れていました。

十代の時、いつも何をやるでも未成年という言葉が、頭から付きまとい離れなかつたけれど、二

福祉係

歳末たすけ合い

運動のお礼

昨年末の昭和54年度歳末たすけ合い運動では、皆様方の温かいご協力で、多額の義援金を頂きましてありがとうございます。

遠賀町社会福祉協議会では、皆様の意にそつよう理事会において次の通り配布先を決定し、配分しましたので報告させていただきます。

ご寄附のお礼

今古賀、中村孝子様より町社会福祉協議会にご寄附をいただきました。厚くお礼申し上げます。

香典返しのお礼

次の方々から、遠賀町社会福祉協議会にご寄附をいただきました。心から故人のご冥福をお祈りし厚くお礼申し上げます。

総額	355,705円
先づき	56,605円
園家の会	11,800円
親戚の会	26,300円
老人家庭	36,000円
老若男女	30,000円
児童養育	47,000円
児童養育	138,000円
児童養育	10,000円

- 故 榊添八千代様 (若松) 榊添 泰司様
- 故 加地 高義様 (広渡) 加地 文字様
- 故 尼崎新治郎様 (遠賀川) 尼崎 友吉様
- 故 古野 利杜様 (虫生津) 古野 邦夫様
- 故 池田 義隆様 (若松) 池田香代子様
- 故 古野 繁樹様 (虫生津) 古野 忠士様
- 故 鶴田 義人様 (今古賀) 鶴田 興様
- 故 山口 宣興様 (広渡) 山口千代子様
- 故 堀 十郎様 (遠賀川) 堀 美代子様

ございます。大人としての自覚をもって責任ある行動をとって下さい。

十歳、ともなれば、やっと未成年という言葉から、ぬけだすことが出来ます。

しかし、完全にぬけられたかという、まだ自分でも自信はありません。

けれど、二十歳を迎えた以上はなんとしても、一人前の大人として、自覚と責任をもって行動をしたいと思っています。

20歳の社会人

として



社会人 遠賀川 神谷 弘子

成人式というのは、十代の反省と、これからの目標を設けるのちよどよい機会です。

自分では、まだまだ子供だと思っ
ていても、やっぱり20歳。他人は大人という物指しで、私を計るの
のだなあとと思うと、不安と責任を
感じます。今までは、「他人に迷惑
をかけない」という消極的生活
態度でした、抽象的ですが、これ
からは、「価値ある人間」へと成長
してゆかなければ、と感じてい

ます。会社勤めをしている私は、一つの、ちょっとした歯車です。私

が欠けると、物事がスムーズに運ばない、といわれる位の価値ある歯車になりたいと思います。

必要欠くべからざる人間を目指し20歳である今をスタートとして、80年代に向けて、努力したいと思っています。

人間性の向上



社会人 木守 田書 裕太

ア、という間に、二十年という年月が過ぎ、成人を迎えたが、格別これという意識を感じなかった。しかし、成人式に参加して、初めて社会人としての自覚が出来たような気がします。これからは自分の自尊心、人間性を持ちそれを、生かして、社会人として、大人として、恥じないような行動、言動をすることに、つとめなければいけないと思います。自分の進むべき道を決め、ひたすらに努力してゆくつもりです。

自立への挑戦



学生 別府 酒見 真道

今日から「大人になる」といわれども、自分では実感はない、真の意味にふさわしい準備が十分なされていません。それは今まで、安易な考え方で過ごしてきましたし、それがゆるされました。また、親にたよっているということも一つあります。

これから20歳になったのだから、何をしようなどというのは正直にいつて考えていません。ただ形だけの大人にはなりたくないと思います。それは、精神的にも外面的にも「大人になる」という意識を持つようにし、もつと自立への挑戦を試み、名実ともに大人の社会に進んでいける人間作りを目ざしていきたいと思っています。

国民年金の現況届の

提出期限が変りました

国民年金の老齢年金・通算老齢年金の提出期限が次のとおり変りました。

新しい提出期限

毎年2月15日までに提出することになっていた現況届の提出期限が、年金を受けている方の「誕生月の末日」に変わりました。

これは、年金を受けている人の急増につれて、証明を受ける方が一時期に集中し、市区町村役場の窓口が混雑するため、提出期限を年金を受けている方の誕生月の末日に改めたものです。

ただし、誕生月が1月から3月の方については、今年の現況届に限り、今までと同様に昭和55年2月15日までに提出することになります。

提出されないと年金が差止めになる。

現況届が期限までに提出されないと、提出されるまでの間、年金の支払いが差止められます。提出期限までに必ず提出するように注



意して下さい。

現況届の用紙

現況届の用紙は、提出期限の約1ヶ月前までに、社会保険庁から直接本人あてに送付されます。

ただし、年金の裁定を受けてから1年を経過していない方は、現況届を提出する必要がありませんので、用紙は送付されません。

提出先は、社会保険庁年金保険部業務第二課宛です。くわしいことは役場福祉課国保年金係におたずね下さい。

保健衛生係

係 電話 09492

1111

大字河陰 3853 番地

県下一せいねずみ

駆除運動

近年における人口分布状況の変化、すなわち都市部の過密化、農村部の過疎化による住宅環境の変化は、ねずみの生息状況にも変化を及ぼし、住宅密集地(団地等)においても増加のきざしをみせている。たかが、ネズミ1びきや2びきくらい……と思つたらとんでもないことです。1びき見たら少くとも、6〜10びきは住んでいきます。ねずみは、人間の3〜5倍もいると言われてます。

例えば、1つがいのねずみは、1年間に9400びきにふえるほどの繁殖力をもっていますので油断は禁物です。実際、ねずみがふえたため、家をすてたという例が四国にあつたのです。

そこで、県下一せいにねずみ駆除を実施いたしますので各家庭のご協力をお願いいたします。

- ▽期間 2月1日〜2月29日
- ▽殺鼠薬 町より全戸無償配布
- ▽配布 区長及び地区環境衛生推進員の方を通じて

無縁墳墓の改葬が

あります

関係者があれば届出て下さい。

2月分し尿くみ取り予定表

くみ取り日	大型車くみ取り地区	小型車くみ取り地区
1	西町、木守(西川の西側)	虫生津、上別府(一部)
2	東町	木守、広渡
4	虫生津(新屋敷)	広渡
5		広渡、松の本(東・西組)、若松、尾崎
6	月2回くみ取り家庭	月2回くみ取り家庭
14	旧停(旧3号線北側)、鬼津若松(県道浜口遠賀線)	
15	旧停(旧3号線南側)	鬼津
16	遠賀川	別府、上別府(高家、花園一部)
18	遠賀川	千代丸、小鳥掛、別府(高瀬)
19	遠賀川、新町	
20	月2回くみ取り家庭	月2回くみ取り家庭
21	新町	
22	新町	
23	新町、広渡(中牟田)、別府	
25	別府、遠賀川(ユニード前通り一部)	
26	別府、尾崎(芦屋、岡垣境)	道管、松の本(松の本組)
27	尾崎、今古賀	老良
28	上別府、木守、若葉台、導塔寺、若松(通学道路)、浅木、虫生津	今古賀、島津
29	浅木	浅木、鬼津(小鳥掛)、尾崎(蟹喰)

◎所在地 直方市大字中泉927番地4 同大字植木217番地

。名称 直方市中泉墓地 直方市植木天神山墓地

。届出期限 昭和55年2月10日

。届出先 直方市役所市民課衛生

◎所在地 兵庫県多紀郡篠山町瀬利字市谷出久保の坪1057の1番

。名称 瀬利共同墓地

。届出期限 昭和55年2月20日

。届出先 篠山町役場建設課 篠山町北新町41番地 電話07955(2)

◎所在地 兵庫県西脇市岡崎町386番地

。名称 岡崎墓地

。届出期限 昭和55年2月29日

。届出先 西脇市役所同和对策室 西脇市郷瀬町605番地 電話07952

◎所在地 熊本県阿蘇郡久木野村(2)4681

◎所在地 大字河陰3853番地

。名称 堀渡共同墓地

。届出期限 昭和55年2月15日

。届出先 久木野村役場衛生係 久木野村大字河陰3853番地の1 電話09676(7) 2111

第2回 遠賀町健康づくり推進大会

本町では、住みよい健康な町づくりに向かって町民の健康づくりを皆様方のご協力を得て推進いたしておりますが、これは一朝一夕にして成し得るものではなく長い時間をかけ「自分の健康は自分で守る」という自覚の基にこの事業を推進いたしてまいっております

本年度は、婦人の健康診査を始め各健康づくり推進部員の方々の強力なご援助により初期の目的達成のため2年目となりました。

そこで、今までの健康づくりの総括と今後の健康づくり運動の推

進と意識高揚を図り益々この前進を目ざして次により大会を開催いたしますので多数の方の参加をお願いいたします。

▽期日 2月13日(水)
 13時より
 場所 町中央公民館大ホール
 内容 (1)婦人の健康診査の結果報告
 (2)各部活動報告
 (3)記念講演
 元福岡教育大学
 名誉教授橋田義雄先生

健康づくり推進協議会組織図

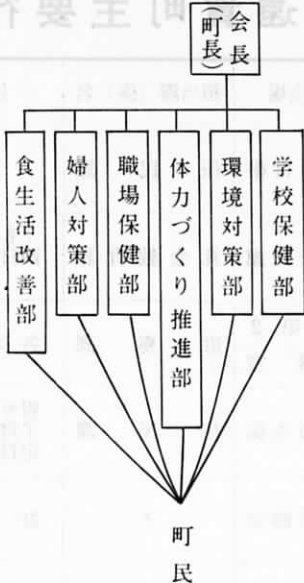

町報バックナンバー

収集にご協力を

広報は、第235号の発行を迎えましたが、役場には第135号(昭和46年)以前の広報が保存されていません。

そのため、第135号以前の広報を多少にかかわらず、お持ちの

方がいच्छゃれば、コピーさせていただきますので、ぜひご連絡して下さい。

▽連絡先
 役場庶務課庶務係

島門小学校母親学級

同窓会の集い

例年行っています同窓会を次のように開催しますので多数参加して下さい。参加される方は、地区の世話人に申込んでください。

▽日時 昭和55年2月24日11時
 場所 宗像町王丸「レストラ
 ン飛驒」
 費用 3500円
 申込 2月16日まで
 地区世話人

募集します

栄養士採用試験

遠賀・中間地域広域行政事務組合では、職員(栄養士)を募集しています。

▽採用職名
 栄養士(昭和55年4月1日現在で、栄養士の免許を所持しているか、所持予定者)
 採用人員 1名
 勤務場所
 養護老人ホーム遠賀静光園

准看護婦学生

准看護婦学生の募集があります。詳細については遠賀中間医師会看護高等専修学校、電話093(201)3463にお問い合わせ下さい。

▽資格 中卒以上の者

し尿収集業者の

事務員

遠賀町のし尿収集業者である環境整備センターの事務員募集があります。詳細は環境整備センター電話093(23)0402にお問い合わせ下さい。

▽資格 35歳までの女子

霧氷の雲仙へ

バスハイク会員募集

▽期日 2月3日(雨天決行)
 集合 遠賀川駅前
 6時集合
 費用 大人5000円
 子供4000円

なお、詳細は、今橋書店、電話(3)0038にお問い合わせ下さい。

「成人式」の記念品

贈呈について

1月15日の「成人式」の際に記念品をお渡ししましたが、当日欠席された方は2月末日までに教育委員会社会教育課で記念品をお受取り下さい。

2 月 前 期 の 遠 賀 町 主 要 行 事

日 曜	行 事 内 容	時 間	実 施 会 場	担 当 課 (係) 名	目 的 及 び 主 な 対 象 等	備 考
1 29	県下一せい、ねずみ 駆除実施運動		町内全世帯	住 民 課		詳細は 6 ページ
2 土	同和教育研究大会	13:30~ 16:00	中央公民館	社会教育課	「もの言わぬ差別こそ」 西日本新聞社大分総局長 稲積謙次郎先生	
4 月	定例区長会	13:30~	役場第2 会議室	庶務課	各区長	
5 より	胃ガン 子宮ガン)検診申込受付		保健衛生係	住 民 課	胃ガン— 70名) 希望者 子宮ガン— 300名) 希望者 定員になりしだい締切	
8 金	母子手帳交付	10:00~	役場保健室	々	妊 婦	
	第3回乳幼児学級	9:30~ 12:00	中央公民館	社会教育課	「ことばの発達」 福教大 海塚敏郎先生	
⑩ 月	健康走ろう、歩こう教 宣	9:30~ 11:00	遠賀中学校	社会教育課	いつでも、どこでも、だれ でもマイペースで走ろう、 歩こう	
12 火	心配ごと相談	13:00~ 16:00	公民館別館	福 社 課	町 民	
13 水	健康づくり推進大会	13:00~ 16:30	中央公民館	住 民 課	展示品 保健機器 保健食	詳細は 7 ページ

体 力 づ け り の 必 要 性 (前)

わが国の経済成長は、昭和35年頃を境とする高度経済成長政策の波に乗り、高度工業化社会の仲間入りをして世界中が眼をみはるような勢いで伸び、国民総生産が自由国家群の中で、西ドイツを追いぬき、アメリカ合衆国について第2位になったと喜んでいたので、ついこの間のことでした。経済第1と仕事をし、一見、生活環境が豊かになったかのような錯覚を持ち始めたとき、ドル・ショック、石油ショックの痛烈なパンチをくらひ、一転して「低経済成長」「安定成長」などの言葉で表現される「行きづまりの中の生活」となってしまうました。そして、気がついてみたら、自分たちの「健康」を売り払って、国民総生産第2位を買っていたという現実がにぶつかっていたのです。「国民の健康をむしばむという犠牲の上に立った高度経済成長であった」ともいえる大きな問題を抱えこんでいたといえます。

昭和50年度の国民医療費が6兆4、779億円という数字をあげても証明できるのです。

健康を害し、病人になつてから支払う医療費の伸び率は、国民総生産(GNP)の伸び率をはるかに上まわっています。悲しい事実です。多いとは言え、昭和30年の国民医療費は、わずか2、388億円ほどでした。ちなみに同年のGNPは8兆8、646億円。この年を基準にしてみると、昭和35年の国民医療費は1・71倍、GNPは1・83倍、昭和40年にはこれが4・70倍と3・70倍と国民医療費の伸び率の方が上まわり始め、昭和45年には、10・45倍、8・24倍と決定的に国民医療費の伸び率の方が高くなり、昭和49年では、22・54倍、15・38倍となつてしまつたのです。そして、昭和50年度には、6兆4、779億円となつたのです。昭和30年度の実に26・8倍もの大きなお金が、身体を修理するためだけに使われています。このことは、単に数字に現れた国民医療費の増大というだけの問題ではなく、病気になることによって派生してくる間接費、つまり休業による損失、休業補償、その人が休むことによって生じる臨時給与の支払い、家族にとつての負担など、個人や家庭、企業にとつても、また国家にとつても、物心両面にわたる大きな損失となつてくるのです。

(次 回 に 続 く)