

# おんが

## 一般会計 一億三千二百七十万円 昭和41年度予算可決

去る三月十二日招集された遠賀町議会第2回定例会は、昭和41年度一般会計、特別会計の予算関係議案をはじめ十九議案について、慎重審議の結果、万場一致で原案を可決し、三月二十六日第2回定例会の全日程を終了しました。

一、農業共済事業特別会計予算 四、七五五千元  
二、簡易水道事業特別会計予算 五、八五六千元  
三、国民健康保険事業特別会計予算 一三二、七八五千元  
四、一般会計予算 一、三二二、七五五千元

なお、昭和41年度の一般会計、特別会計それぞれの歳入歳出予算総額は次のとおりです。

昭和40年度遠賀町一般会計予算 (単位千円)

| 歳入       |         | 歳出    |         |
|----------|---------|-------|---------|
| 款        | 予算額     | 款     | 予算額     |
| 町税       | 46,301  | 議会費   | 8,060   |
| 地方交付税    | 39,400  | 総務費   | 29,776  |
| 分担金及び負担金 | 2,214   | 民生費   | 14,647  |
| 使用料及び手数料 | 2,025   | 衛生費   | 4,866   |
| 国庫支出金    | 13,667  | 労働費   | 8,000   |
| 県支出金     | 4,932   | 農林水産費 | 13,862  |
| 財産収入     | 3,914   | 商工費   | 309     |
| 寄附金      | 1       | 土木費   | 18,600  |
| 繰入金      | 949     | 消防費   | 4,009   |
| 繰越金      | 6,000   | 教育費   | 23,428  |
| 諸収入      | 6,482   | 災害復旧費 | 40      |
| 町債       | 6,900   | 公債費   | 6,372   |
|          |         | 諸支出金  | 1       |
|          |         | 予備費   | 815     |
| 歳入合計     | 132,785 | 歳出合計  | 132,785 |

発行所  
遠賀町役場  
編集発行  
遠賀町庶務課  
印刷所  
冷牟田印刷合資会社

— 遠賀療養所の  
名称変更 —  
岡垣町にある遠賀療養所は、四月一日から次のとおり名称を変更しましたのでお知らせします。  
新名称  
「福岡県立療養所遠賀病院」

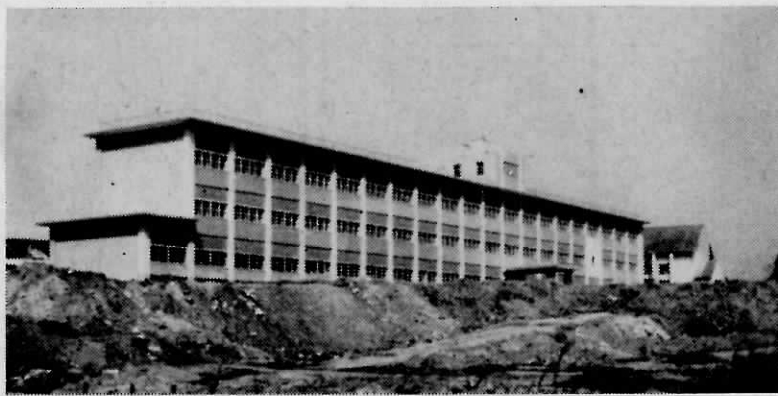

(完成した遠賀中学校防音校舎)

## 遠賀中学校 鉄筋防音校舎が竣工落成

昭和40年1月第一期工事に着手して以来、二年度にわたって工事を続けていました遠賀中学校鉄筋防音改築工事は、去る3月末に全工事を完了しました。

3月28日には、福岡防衛施設局をはじめ、町内外の来賓、及び工事関係者、町当局の参加のもとに落成式を挙行しその竣工を祝しましたが、近代的感覚に溢れる見事な校舎は、国道三号線沿いの高台にそびえ、道行く人にその偉観を誇っております。

生徒たちも新学期からは、このすばらしい校舎で勉学に励むことになり、教育効果も一段と向上するものと信じます。

### 工事概要

- 1 構造 鉄筋コンクリート三階建
- 2 面積 三、二二・一九平方メートル
- 3 教室
  - 普通教室 15教室
  - 特別教室
    - 理科室、理科研究室、図書室、音楽教室、家庭科室、洗濯室、調理実習室、技術科教室、技術科準備室
  - その他
    - 校長室、職員室、事務室、教員室、印刷室、生徒会室、宿直室、更衣室、保健室、放送室、暗室、売店、用務員室、湯沸室、倉庫、便所6力所、機械室
- 4 総工費 一〇、五五八、一三八円

# 国土調査法に基づく

## 地籍調査について (二)

今回から地籍調査の歴史、概要、工程、方法、問題点、利点、等について説明致します。

一、地籍調査の歴史

### (其の一)

我が国が農耕を始めたのは彌生式時代とされていますが、人口の増加と農業技術の発展するにつれて、土地の利用度は高まり、やがて土地の維持管理上、その時代により、所によって、いろいろ異った形の土地政策が行なわれてきました。なかでも奈良平安時代を創った大化の改新の班田制、徳川三百年の封建制度確立の基盤を作った太閤検地、並びに明治維新の近代制度である土地私有制度になした土地調査は、それぞれの時代における社会制度の変革をもたらし、或はそれを決定づける要因をなしたのもとして我が国の歴史に特有に有名なものであります。

### 1 大化の改新

たまたま聖徳太子によって隋(すい)との正式外交が成立して以来、隋唐の中央集権による古代国家の機構を学びつづつあった大和朝廷は、この大陸先進国に習って律令を制定し、豪族の跋扈(ばつこ)をおさえて中央集権的な政治の一大改革を試みました。これが大化の改新であり(六四六年)、その土地政策が班田收授の法であります。班田制は、皇族以下中央地方豪族の私地私民を解放して、すべて公地公民とし、人が生れて六才になれば男には二段(七二〇坪)女にはその三分の二の土地を分給しました。当時の家族は郷戸と呼ばれるものが行政上の単元となっていました。これは自然的家族である戸の幾戸かを含む支那の家族に類するもので、耕地はその家族員数によって計算して郷戸に割り与えられました。

改新の村落制は郷戸の五十戸を

もって一つの里に編成したものであります。班田制の施行に当たってはその事務を容易にするため大規模な耕地整理が行なわれました。一町四方を基礎区画とし六町四方を里と称しました。これは条と里との縦横の座標により三条二里と言つように呼称されました。それでこの地割を条里制と言つのであります。条里制はただ地番の命名法にとどまらず溝渠と畦畔をその界線に配置しています。班田制による区画制の遺構は現在佐賀県の各地に残っております。特に鳥栖市から佐賀平野にかけては全国的に見ても典型的な形態を遺存しております。即ち現在我々が使用している字切図の字名に、坪又は角の名称を附したものがあつますが、これはまぎれもなく班田制施行時に行われた地割りの遺構であります。大化以前の地積を測る単位は、代、でありました。これは元米稲一束を得ることのできる広さを称したものであつて、百代、の地はおよそ成人一人一年の食糧を得ることができ、五百代、の地は単婚家族を一年支え得る広さとして区画づけられるようになっていたのでないかと想像されます。やがて大陸から度量衡の制度が伝来すると、収穫量を基礎として、はかられた土地の広狭が度量長であられることになり、大化の改新では長さ30歩広さ12歩を段と定めたが、これは大化前の代、の、五十代、に当り、十段を町としたが、これは同じく、五百代、の地に相当します。大化の歩、は大尺の五尺で現在の六尺一間に近似するものです。耕地の形は十二間に三十間、又は六間に六十間(三六〇坪)であり、一町は六十間四方の土地で、この中に一段区画の地十単が存在します。この一町区画の周辺には原則とし

て水路及び畦畔を附属させ、地番には坪又は角の名称を付け、六町四方を里と称し二里の中には三十六個の一町区画、つまり坪(角)をもち、これに一の坪より三六坪に至る番号をつけていました。班田制による土地の分給は六年毎に行なわれることになっておりましたが、平安朝時代に至るや、律令

の体制も次第に崩されて、土地人が再び豪族により私有化され、政治の実権が朝廷より幕府の手に移るに及び、班田制は完全に崩れ、いわゆる庄園制の時代に移つたのであります。 一つづくー 以下次号「地籍調査の歴史(其の二)大開検地」

## 不時の火災に備えて

### ——島門校総合避難防火訓練実施

最近各地で高層建築物の火災が發生し、多数の犠牲者をだしておりますが、島門小学校も防音工事により高層建築に改築されましたので、学校当局もかねてから、町消防団に対して、不時に備えて児童の迅速、安全なる避難と、消火の迅速化を計るための訓練指導を要請しておりましたが、町消防団もこれを重要視し、学校と一体となり総合的避難、防火訓練を、去る3月22日実施しました。

当日は、午後2時「給食室から出火」を想定のもとに発煙筒をたき、校内非常ベルが鳴りびびく中を全児童は先生の誘導で迅速かつ

整然と運動場に避難を行ない、この間わずか約2分、一方消防団員は役場のサイレンを合図に、本部の消防車をはじめ、島門校区の各消防団員、浅木校区の分団長以上の団員約七〇名が3分後には現場にかけつけ、本番さながらの防火訓練を展開しました。

なお、当日は、水巻町消防署の署長以下幹部数名も技術指導のため参加を願い、訓練後校内の消火設備、避難方法等について詳細な指導をうけ、今後の不時の火災に備え有意義な訓練を実施することができました。



(本番さながらの島門校総合避難防火訓練)

# 我等の試験田(一)

昭和四十年度の水稲直播栽培は全体で六〇アール(六反歩)に過ぎませんでした。平均反収では普通栽培を上廻る好成绩をおさめ栽培技術についても安定的なものになってきました。

## 水稲直播研究会

しかし、稲作の省力化については現在の小規模な分散的栽培面積では逆に労力は余分にかゝり、防除回数でも、普通田より二―三回多目になっており決して省力対策にはなっていない。ただ田植時の労力配分としての意義は十分認められま

す。今後の期待は、直播栽培が試験的段階から実用段階に移行して行けば、栽培地も当然集約的にまとまり、機械化体型と栽培体型の組合せにより、生産力の確保と、省力化を助長することになります。

## 豆知識

### 「カズラ」の枯殺剤

#### ツルキラの効果

最近、労力の不足により、山林の下草刈が思うようにならず、せつかくの新植林も三―四年を期せずして、下草から巻き倒された林地をみかけます。

その代表的な下草の中に「カズラ類」があります。カズラの枯殺については、既に実用化しており完全な成果を収めております。枯殺方法については次のとおりです。

- 1 薬剤名 ツルキラ (塩素酸ナトリウム他吸収助剤混用)
- 2 使用時期 五月以降十月までの成育旺盛な時期
- 3 使用方法 カズラの基部を探し

で、今後更に研究をかさね成果を期待したいところです。栽培の概況表は別表のとおりですが大別すると次のとおりです。1 発芽状態は、高温多照に恵まれ

1 表 水稲直播試験田調査一覧表 (遠賀町内)

| 実施地区 | 品 種  | 播 種 期       | 反当播種量 | 除 草                  | 施肥成分                        |
|------|------|-------------|-------|----------------------|-----------------------------|
| 島 津  | ホーヨク | 6月9日<br>~10 | 5.0   | P 2回<br>C 1回<br>P 1回 | N 9.42<br>P 7.6<br>K 9.04   |
|      | ホーヨク |             |       | P 1回<br>C 1回<br>P 1回 | N 10.69<br>P 4.4<br>K 4.66  |
| 別 府  | ホーヨク | 6月9日        | 4.5   | P 1回<br>C 1回<br>P 1回 | N 11.86<br>P 8.0<br>K 10.08 |
| 木 守  | シラスイ | 6月7日        | 5.0   | P 2回<br>C 3回<br>P 3回 |                             |

良好であり、むしろ発芽は多目であった。2 ヒエ取り除草剤のスタム乳剤は、葉害を伴ったが、成育後半回復した。

| 実施地区 | 出穂期          | 坪当り株数 | 実収量(反当り) | 備 考            |
|------|--------------|-------|----------|----------------|
| 島 津  | 9月14日<br>~18 | 74    | 495      | アリアケは長稈となり一部倒伏 |
| 別 府  | 9月12日<br>~14 | 75    | 510      | 肥料不足気味         |
| 木 守  | 9月14日<br>~16 | 66    | 615      | 肥培管理収量とも良好     |

2 表 栽培区分による変化 (三潁町実験農場)

| 栽培区分 | 有効茎数歩 | 坪当穂数(3.3㎡) | 出穂期          | 10アール当り労働時間 | 実施面積   |
|------|-------|------------|--------------|-------------|--------|
| 溝水区  | 51~53 | 1.617      | 9月14日<br>~18 | 95.7        | アール114 |
| 乾田区  | 54~56 | 1.594      | 9月14日<br>~16 | 73.5        | 343    |
| 移植区  | 75    | 1.029      | 9月8日<br>~12  | 132.6       | —      |

3 施肥量は普通栽培より二割増の必要がある。4 昨年は出穂期が普通栽培より遅く、青米、くすみの率が高かった。

出し、図のように十字字に割り、チューブ入りの薬液を注入する。

- 4 使用量 使用量は根株の直径一糎に対し本剤〇・五―一グラム使用し、注入後は葉や、土などで注入部を覆い、雨水の流入を防ぐ。
- 5 効果 処理後一〇日目で葉が黄変し、一ヶ月後で葉は枯れ根部分が黒変する。

- 6 注意事項 カズラの基部に傷をつけるときは切断しないこと
- 本剤は可燃性であるので火気に近づけないこと。
- 他剤との混合は不可

- 7 価格 本剤三〇〇グラム入り価格は五五〇円程度で、カズラ三〇〇―四〇〇株が処理できる。

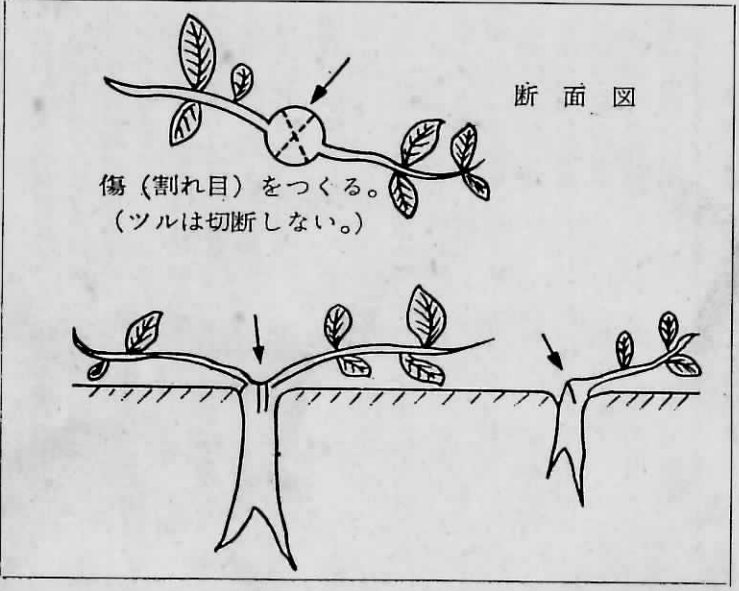

### 今月の税金

- 固定資産税 第一期分
- 軽自動車税 定期
- 納期限 四月二十五日
- 期限内に納めましょう。

### 農業近代化資金の

#### 申込期限について

農業近代化資金はご存知のとおり年五回に分けて、申込みを交付してありますが、申込期は次のようになります。

| 期別        | 5月期  | 7月期  | 9月期  | 11月期  | 2月期   |
|-----------|------|------|------|-------|-------|
| 農林事務所提出期限 | 4月5日 | 6月5日 | 8月5日 | 10月5日 | 1月10日 |
| 承認月日      | 5月1日 | 7月1日 | 9月1日 | 11月1日 | 2月15日 |

### 身体障害者手帳所持者は福岡大博覧会入場料が半額に

現在福岡市大濠公園で開催中の福岡大博覧会の入場料について、主催者(西日本新聞社)の好意により、身体障害者手帳の交付を受けている身体障害者に限り、当日入場料金(大人三五〇円)の半額が割引されますので、必ず身体障害者手帳を所持し、入場の際係員に明示してください。

### 速習保健所の乳幼児検診時間の変更について

従来、毎週火曜日の午前中に実施されていましたが乳幼児検診は、四月から次のとおり変更になりましたのでお知らせします。

乳幼児検診日 毎週火曜日  
受付時間 13時から15時まで

### 春の交通安全運動月間

福岡県では、人命尊重の見地から、すべての県民に正しい歩行、安全な運転を習慣づけて悲惨な交通事故を一掃することを目的として交通安全運動を実施していますので、みなさんのご協力をお願いいたします。

- スローガン
- もう一度よく見て渡れ 手をあげて
- ブレーキは早目に スピードは控目に
- 飲んだら乗るな 乗るなら飲むな

### 町内小中学校教職員異動

昭和40年度末の教職員異動が、4月1日付で発令になりましたが町内小中学校教職員の異動は次のとおりであります。

なお、遠賀中学校では、41年度は生徒数が少くなって、学級数で2学級、教員定数で3名、それぞれ減少になりました。

遠賀中学校

- 転入
  - 中西 照夫(宗像郡福岡中学)
  - 山崎 宏美(鹿児島県勝目中学)
- 転出
  - 許斐ハツ子(退職)
  - 長瀬 福孝(宗像郡)
  - 久野金之丞(行橋市)
  - 上野 修(筑紫郡)
  - 小原 清隆(芦屋小)

浅木小学校

- 転入
  - 石松 光一(頃末小)
  - 鈴木 節子(宮崎県江平小)
  - 田中 千年(学大附属小研修員 より復帰)
- 転出
  - 石松 静代(退職)
  - 門司 恒友(杵小教頭)
  - 石松 幸子(島門小)

島門小学校

- 転入
  - 石松 幸子(浅木小)
- 転出
  - 香 勝行(山田小)
  - 長谷川信子(芦屋小)

### 学窓を巣立った人と社会保険

学生時代は父兄の扶養家族として社会保険の適用を受けるのが普通ですが、学校を卒業して社会人として独立するようになれば自分自身が本人としていろいろな社会保険に加入することになります。

わが国の社会保険制度には大きくわけて、病気になったときには医療が受けられる医療保険と、しんどったり、けがをしたり、あるいは一家の働き手を失ったりしたときに家族の生活を保障すると年金保険とがあります。そしてそ

の人の職場によって、いずれかの社会保険に入ることになっていきます。しかし従業員が五人未満の個人商店の経営者や従業員の人、一般民間事業に勤める人、家事に従事する人(農業)などは自分で加入の手続をしない以上社会保障はなん等ありません。その方々のために国民年金があるので、加入手続は簡単です。役場社会係または勤め先の社会保険事務所の係の人に尋ね下さい。

### 公売公告

昭和四一年四月三日 遠賀町長 小川 登一郎

七番の四

一、公売の目的  
滞納町税整理のため差押物件を公売する。

二、公売物件  
電話 遠賀川局三〇番  
遠賀町大字島津字柿ケ尻八八 一番の一

一、田 六畝貳拾六歩  
遠賀町大字島津字山ノ下七五

三、公売(入札)の日  
時及び場所  
四月二五日 九時  
遠賀町役場 税務係

四、詳細については役場税務係までお問い合わせ下さい。 以上